

広報五條

みんなとつながる。こうほうごじょう。

No.846 2019

4



3月17日

幻の五新線に電車が走る…

木レールイベント開催

じょうど

旧五新線城戸駅付近で、第6回木レールイベントが開催されました。幻となった五新線の跡地に設置された木製のレールで、持ってきた電車のおもちゃを走らせることができるイベントで、子どもからお年寄りまで、多くの人でにぎわいました。



市政の報告

平成31年五條市議会第1回3月定例会において、太田市長が市政の報告を行いました。その概要をお知らせします。



ドローン飛行隊

市若手職員を中心にドローン飛行隊を結成し、ドローンの飛行に必要な関係法令や操作技術の習得等に取り組んでいます。今後は、災害時にもちろんのこと、映像による市の魅力発信など、より幅広い分野でのドローンの活用を進めていきます。



地方創生の推進

現在の一般財団法人大塔ふる里センターの枠組みを活用しながら、官民協働で取り組む地域商社の設立を進めています。

ふれあいコンサート

1月27日、市民の皆さんに自衛隊活動への理解を深めてもらうため、ふれあいコンサートが開催されました。陸上自衛隊第3音楽隊と大久保駐屯地所在の第3施設大隊隊員による太鼓クラブの演奏などが行われ、約300人の来場者と自衛隊員が音楽を通じてふれあう良い機会となりました。



消防出初め式

1月14日、総勢545人の消防団員がシダーアリーナに集まり、優良消防団員の表彰や、消防車両による一斉放水が行われました。



男女共同参画の推進

11月28日、男女共同参画講演会を開催しました。子育て包括アドバイザーの竹本久美子氏の、これからの社会で女性が活躍する意義についての講演や、北欧

伝承音楽演奏グループ「シャナヒー」による、心なごみ演奏など、有意義な講演会となりました。

「働くことで輝く私子育て包括アドバイザー 北欧 伝承音楽グループ」



新しい花咲寮の建設

2月の市議会臨時会で議決され、花咲寮建設工事の本契約を結びました。平成31年度末の竣工に向けて、建設工事を進めていきます。





新庁舎の建設

免震装置のデータ偽装問題の影響で、設計を変更することになりました。これにより、新庁舎の運用開始は、当初計画から約6か月の延期を見込んでいます。今後、早期完成を目途に進めていきます。



学校適正化・

幼保一体化に向けて

新しい学校として利用する校舎の改修準備を進めるとともに、3つの学校統合協議会による協議を継続しています。

認定こども園整備事業では、認定こども園カリキュラム策定委員会を設置し、カリキュラムの策定に向けた協議を開始しました。また、園舎の整備に向けた準備を進めるなど、今後も学校適正化・幼保一体化に向けた取組を進めていきます。

359人の

新成人の門出を祝福

1月13日、市民会館で平成31年五條市成人式を挙行了しました。

会場では、懐かしい友人との再会を喜ぶ姿や写真撮影など、新成人の皆さんの笑顔があふれる1日となりました。



体力向上と交流を図る 五條市駅伝大会

1月20日、第61回五條市駅伝大会を開催しました。23チームが参加し、沿道の応援を背に、お互いの健脚を競う白熱した大会となりました。



中国との国際交流

1月25日に、五條東中学校で中国広東省東華初級中学校との交流会が開かれました。

五條東中学校の生徒たちは、来校した40人の生徒たちと「英語かるた」や「大なわとび」などを通じて交

流し、親睦を深め、国際感覚を養いました。

雪中金剛登山

1月12日、雪中金剛登山を実施しました。

この事業は、子どもたちが自らの精神と身体を鍛え、冬の金剛山の自然環境に対する興味や関心を深めるとともに、郷土への愛着心を育てることを目的に毎年実施しているものです。今年は187人が、みぞれまじりの天候の中、元気に登山を行いました。



5 くらしのメモ

- P5 叙勲受章のお祝い、年金
- P6 国保、年金
- P7 固定資産税、行政相談
- P8 児童手当、福祉タクシー利用券
- P9 住宅取得補助金
- P10 狂犬病予防、空き家の管理
- P11 森林・樹木の管理、みどり園だより、消費生活相談
- P12 結婚相談所、浄化槽補助、ドラレコ補助など

13 こそだてひろば

はっぴい、五條児童館からのおしらせ

14 カルムのひろば

カルム五條（保健福祉センター）からのおしらせ

16 市民ごよみ

市の催しカレンダーと休日診療当番医 など
今月号は、ゴールデンウィークの業務予定表もあります。
抜き取って使ってください。

20 まなびのひろば

図書館だより、うちの館から
おしらせ、募集

22 元気なまちづくり

元気なまちづくり交付金、花のまちづくり事業補助金の
実績報告と新規募集

24 五條病院・消防トピックス

五條病院、五條消防署からのおしらせ

25 おしらせ・イベント

その他のおしらせ、イベント、講座などの情報

33 ごじょうフォトニュース

まちの話題を写真でお届け

市の動き（2月28日現在）
※（ ）の中の数字は前月比・
▲は減少

人口	30,609人	(▲52)
男	14,574人	(▲16)
女	16,035人	(▲36)
世帯数	13,574世帯	(▲14)
出生	6人	死亡 36人
転入	42件	転出 67件

五條の今を発信します!!
「五條市広報」
フェイスブックページ

イベント情報の告知や最新フォトニュースを先行してお届け中。

☎ 企画政策課（内線303）



五條市広報フェイスブックページ
<https://www.facebook.com/gojokoho/>

広報五條への意見・感想は

①ハガキ ②FAX ③メールで

企画政策課まで

①〒637-8501 本町1丁目1番1号

② FAX 25-0629

③ ④ koho@city.gojo.lg.jp

2019年 ヤマハ音楽教室

生徒募集中! **春の一日無料体験レッスン実施中!**

3歳児のための
おんがくなかよしコース
(2019年4月より年少児)

広がるよ!表現力と創造力!

4・5歳児のための
幼児科
(2019年4月より年中・年長児)
幼児科の2年間で総合的な音楽の力がぐんぐん伸びます!

きいて うたって ひいて よんで

ヤマハ英語教室

春の一日無料体験レッスン実施中!

4・5歳児のための
TALKids トーキッズ
(2019年4月より年中・年長児)
お友だちに、自分の気持ちを英語で伝えてみましょう!

小学1・2・3年生のための
ジュニアえいごBasic
さまざまなシチュエーションに合わせて自分の言葉で話してみましょう!

小学生のための**ジュニアスクール** 個人レッスン **ピアノ・エレクトーン** グループレッスン 基礎コース

大人の「**英会話アラカルト**」 英語でのおもてなし、海外旅行など、さまざまな場面で役立ちます。

お申込は **一桜井誠文堂** ☎0747-23-1313 ☎637-0042 奈良県五條市五條1-6-17 ✉ sakuraiseibundou@earth.ocn.ne.jp

祝 叙勲受章

永年にわたり学校教育にご尽力されたご功績により、このほど栄えある叙勲を受章されました。今までのご功績に深く敬意を表しますとともに、ご健勝をお祈りいたします。

【氏名、年齢、功績（経歴）、住所】

◆瑞宝双光章

足立 弘 様（88歳）
教育功勞
（元 五條中学校長）
二見2丁目

加入する時、亡くなった時などは…

国民年金の届出をしてください

問 市民課年金係（内線300、268）

問 大和高田年金事務所

☎ 0745-22-3531

◆届出が必要な主な場面（加入・免除等）

- ▼20歳になった時
※厚生年金加入者は除く
- ▼退職して無職になった時
- ▼退職して自営業の人と結婚した時
- ▼独立・起業した時
- ▼配偶者の被扶養者でなくなった時（扶養者が退職した時、65歳になった時など）
- ▼配偶者の扶養からはずれた時
- ▼海外に住んでいた人が帰国した時
- ▼日本国籍の人が海外に住む時
- ▼納付が困難な時、学生で収入がない時
※希望者のみ
- ▼国民年金加入中の人が出産する時

国民年金は、20歳から60歳までのすべての人が加入しなければなりません。加入する時や被保険者種別が変わった時などは、年金事務所や市民課年金係に届出をしてください。
※届出をしなかった場合は、年金額が少なくなる場合や受け取れない場合もあります。

◆届出が必要な主な場面（受け取り）

- ▼65歳になった時
- ▼けがや病気で障害が残った時
- ▼18歳未満の子を残して亡くなった時
- ▼夫（妻）が年金を受給する前に亡くなった時
- ▼年金を受け取る前に亡くなった時

◆届出に必要なもの（共通）

- ▼年金手帳か基礎年金番号がわかるもの、またはマイナンバーカード
 - ▼印鑑
- ※届出の内容によって必要なものが異なります。事前に問い合わせてください。

就職・転職する人は注意！

国民健康保険から他の健康保険に切り替わる時は、手続きを！

問 保険課（内線267、367）

切り替え手続きはご自身で

国民健康保険から他の健康保険に切り替える手続きは会社等では行いません。必ず保険課で手続きを行ってください。行わないと、保険税を二重で支払ってしまう場合があります。

※手続きは郵送でも可能です。

詳しくは問い合わせてください。

- 持** ①新しく加入した健康保険の保険証
（保険が変わった人全員分）
②国民健康保険被保険者証
③印鑑
④本人確認が出来るもの
（運転免許証等）



市外で学生生活を始める皆さんへ 学生用の被保険者証を交付します

国民健康保険に加入している人が、市外に転出して学生生活をスタートする時は、学生用の被保険者証（マル学被保険者証）を交付します。マル学被保険者証の交付を受けた加入者は、転出前に所属していた世帯の国民健康保険加入者として取り扱いますので、転出先で新たに国民健康保険に加入する必要はありません。

※毎年4月に、学生証または在学証明書の写しの提出が必要です。また、卒業後はマル学被保険者喪失の手続きが必要ですので、問い合わせてください。

- 持** ①国民健康保険被保険者証
②学生証または在学証明書の写し
③印鑑

問 保険課（内線267、367）

国民健康保険 ⇒

他の健康保険

けんぽ協会
船員保険
健保組合
共済組合 など

医療を受ける時は注意！

新たな健康保険の資格取得日から**国民健康保険被保険者証は使えません**。国民健康保険の資格を喪失（別の健康保険への加入や転出など）した後、**国民健康保険被保険者証で医療機関等を受診した場合**、国民健康保険が負担した保険給付分（7割～8割）は、**返還**していただくことがあります。返還後、新しく加入した健康保険に請求すると払い戻しを受けることができます。（請求権は、受診日の翌日から2年で時効となります。）

※やむを得ず医療機関を受診する場合は、新たな健康保険に変わったことを医療機関に申し出てください。医療費の負担割合については、医療機関と相談のうえ、受診してください。

年金相談・手続きを行う時は… 事前に予約を行ってください

年金事務所では、年金相談や年金請求手続きについて「事前予約」を受け付けています。待ち時間が少なくなる、予約時に相談内容を伝えるのでスムーズに相談できるなどのメリットがあります。

方 予約相談希望日の1か月前から前日までに基礎年金番号がわかるもの（年金手帳や年金証書など）を用意して、電話で予約してください。

申 予約専用受付番号（全国共通）
☎ 0570-05-4890

申 問 大和高田年金事務所
☎ 0745-22-3531
☎ 0745-22-3533

固定資産税、行政相談

固定資産税の課税基準となる評価額

土地・家屋の価格が決定しました

4月1日に、2019年度の固定資産の評価額(土地・家屋の価格)を決定しました。納税通知書の発送については5月10日前後を予定しています。

縦覧帳簿の確認もできます

税務課固定資産税係で土地・家屋価格等縦覧帳簿を確認できます。

※価格について不服がある場合は、固定資産評価審査委員会に対して審査請求をすることができます。

時 4月1日(月)～5月31日(金)(土日祝を除く)
8時30分～17時15分

所 税務課固定資産税係

対 五條市の固定資産税の納税者、または納税者の委任を受けた人(委任状が必要)

持 本人確認ができるもの(運転免許証など)

問 税務課固定資産税係(内線257、258)

相談無料・秘密厳守

行政相談会を毎月開催します

専門の行政相談委員が、年金や雇用などの問題に関する、国の行政機関への意見・相談を受け付けます。

※8月に大塔町、2020年2月に西吉野町でも実施予定です。会場などの詳細は、後日、広報でお知らせします。

時 毎月第1・3水曜日 13時～16時

所 福祉センター(新町3丁目)

問 ▼地域政策課(内線236)

▼福祉センター ☎24-2200



税のひとくちメモ **問** 税務課(内線257) 【No.3】固定資産税の宅地の特例

固定資産税は、土地や建物などの固定資産の評価額をもとに、課税標準額を算出し、税率をかけて税額を決定しますが、その課税標準額を低くするために、次のような特例措置もあります。

※特例措置は税務課で行いますので、申請は不要です。

住宅用地の種類と特例措置

◆小規模住宅用地

▼200㎡以下の住宅用地(200㎡を超える場合は住宅1戸あたり200㎡までを上限)

▼課税標準額は評価額の1/6

◆一般住宅用地

▼小規模住宅用地以外の住宅用地

▼課税標準額は評価額の1/3

例 500㎡の住宅用地(評価額6,000円/㎡)に1戸(床面積合計100㎡)が建っている場合

評価額: $500\text{㎡} \times 6,000\text{円}/\text{㎡} = \underline{\underline{3,000,000\text{円}}}$

課税標準額:

小規模住宅用地: $200\text{㎡} \times 6,000\text{円}/\text{㎡} \times 1/6 = 200,000\text{円}$... ①

一般住宅用地: $(500\text{㎡} - 200\text{㎡}) \times 6,000\text{円}/\text{㎡} \times 1/3 = 600,000\text{円}$... ②

①+② = 800,000円

固定資産税: 課税標準額(800,000円) × 固定資産税率(1.4%) = 11,200円

注 小規模住宅用地と一般住宅用地の適用上限は、家屋の床面積合計×10倍です。

注 土地の面積が家屋の床面積合計の10倍を超えた場合、超えた面積には特例がかりません。

注 住宅の取り壊しや建て替えて住宅の戸数に変更があると、この特例を適用できる面積も変更されますので、詳しくは問い合わせてください。



児童手当、福祉タクシー利用券

物価変動のため増額

児童扶養手当・

特別児童扶養手当の改定

2019年4月分(8月振込分)から、児童扶養手当・特別児童扶養手当が物価変動により増額改定されます。

申 問 児童福祉課(内線366)

■児童扶養手当

区分		改定前	改定後	増減額
本体額	全部支給	42,500円	42,910円	410円増
	一部支給	10,030円～42,490円	10,120円～42,900円	90円～410円増
第2子加算額	全部支給	10,040円	10,140円	100円増
	一部支給	5,020円～10,030円	5,070円～10,130円	50円～100円増
第3子加算額	全部支給	6,020円	6,080円	60円増
	一部支給	3,010円～6,010円	3,040円～6,070円	30円～60円増

■特別児童扶養手当

区分	改定前	改定後	増減額
1級	51,700円	52,200円	500円増
2級	34,430円	34,770円	340円増



2019年度

児童手当などの定時支払日

■児童手当

6月10日(月)、10月10日(木)、
2020年2月10日(月)

■児童扶養手当

4月11日(木)、8月9日(金)、11月11日(月)
2020年1月10日(金)、3月11日(水)

■特別児童扶養手当

4月11日(木)、8月9日(金)、11月11日(月)

振込確認のため、指定された金融機関の口座を確認してください。

問 児童福祉課(内線366)

心身に障害がある人をサポートします 福祉タクシー利用券の交付

心身の障害がある人に、タクシーの基本料金(初乗り運賃)が助成される利用券を交付しています。対象となる人や、必要な手続きは右のとおりです。

※交付は、1年度に1回までです。

※利用券は、24枚つづりです。

※利用できるタクシー会社は、市と契約している会社です。



対 次の条件をすべて満たす人

- ▼身体障害者手帳(1級または2級)、療育手帳(A判定)、精神障害者保健福祉手帳(1級)のいずれかを持っている人
- ▼障害者支援施設、介護保険施設等に入所していない人

方 ①印鑑 ②身体障害者手帳、療育手帳、精神障害者保健福祉手帳のいずれかを持って、**社会福祉課、西吉野支所、大塔支所**で申請してください。

※代理人の申請も可能。その場合は、**代理人の印鑑**を持って来てください。

問 社会福祉課(内線209)

住宅取得補助金

五條市に家を建てませんか？

転入者向けの住宅取得補助金

市外から転入して家を建てたり、購入したりする時、その経費の一部を補助するUIJターン住宅取得補助金事業を実施しています。条件に該当する人は、ぜひ利用してください。

※1世帯につき1回限りです。
※予算に達し次第、終了します。

対 補助の対象は…

- ①五條市に転入するまでに、**市外に1年以上継続して住んでおり、2019年4月1日～2020年3月31日の間に転入する人**
※申請日前1年以内に、五條市から転出した人は対象外。
- ②**2019年4月1日～2020年3月31日の間に**市内で建築、購入する住宅(中古住宅の購入や一部の改修・増築も含む)
※所有権が確定するもの



内 補助金の額は…

住宅の取得等に係る経費の**10%**
※土地購入代は除きます。
※上限は**100万円**です。

他 **5月7日(火)**から申請を受け付けます。詳しくは、市のホームページで確認するか問い合わせてください。

申 問 企画政策課(内線206)

市ホームページ



結婚3年目以内の夫婦が対象

新婚世帯への住宅取得補助金

結婚3年目以内の夫婦が家を建てたり、購入したりする時、その経費の一部を補助する**新婚世帯住宅取得補助金**事業を実施しています。条件に該当する人は、ぜひ利用してください。

※1世帯につき1回限りです。
※予算に達し次第、終了します。

対 補助の対象は…

- ①**2016年(平成28年)4月2日以降**に婚姻の届出をした夫婦
- ②**2019年4月1日～2020年3月31日の間に**市内で建築、購入する住宅(中古住宅の購入や一部の改修・増築も含む)
※所有権が確定するもの



内 補助金の額は…

住宅の取得等に係る経費の**10%**
※土地購入代は除きます。
※上限は**50万円**です。

他 **5月7日(火)**から申請を受け付けます。詳しくは、市のホームページで確認するか問い合わせてください。

申 問 企画政策課(内線206)

市ホームページ



ふたつの補助金は併用することができます。

※併用する場合は、新婚世帯住宅取得補助金の上限が**25万円**になります。
(ふたつの補助金をあわせた上限額は**125万円**)

くらし

場所
日時・時期など

参加費など
対象

講師・指導者
定員

申込方法など
方
演 演者

受付期間など
手
手順など

問
問合先

例
申 申込先

内
内容
電話

持
持ち物
FAX

注
注意事項



狂犬病予防、空き家の管理

日程をお知らせします 狂犬病予防集合注射

集合注射料金 3,200 円
(注射手数料 2,650 円 + 注射済票交付手数料 550 円)

毎年1回、狂犬病予防注射を受けさせることは飼い主の義務です！

- ▼犬の登録をしている場合は、4月上旬に案内ハガキを送付します。集合注射を受ける時に、必ず持って来てください。
- ▼集合注射を受けられない場合は、獣医師に相談して受けてください。
- ▼犬の死亡や飼い主の住所、氏名などに変更がある場合は届出をしてください。その他、不明な点などは、問い合わせてください。

五條地区

4月	時間	会場
8日 (月)	9:00~10:00	田園5丁目集会所
	10:30~11:45	田園3丁目集会所
	13:15~14:15	五條東体育館
	14:45~15:45	水道局横駐車場
9日 (火)	9:00~10:00	原集会所(原町会館)
	10:30~11:45	北宇智公民館
	13:15~14:15	野原東住民センター
	14:45~15:45	宇智公民館
10日 (水)	9:00~10:00	二見公民館
	10:30~11:45	阪合部文化会館
	13:15~14:15	五條吉野土地改良区
	14:45~15:45	野原公民館

会場では犬の登録も受け付けています。
(登録費用:一頭につき3,000円)
※登録した人には、愛犬健康手帳を配ります。(数量限定)

西吉野地区

4月	時間	会場
11日 (木)	10:05~10:10	宗松公民館西日裏分館
	10:15~10:20	川股バス停留所前
	10:30~10:35	宗松上地域集会所
	10:40~10:50	立川渡釈迦堂
	11:05~11:10	永谷多目的集会所
	11:20~11:35	宗松公民館
	13:10~13:30	旧JA西吉野賀名生選果場
	13:40~14:00	(旧)滝選果場前
12日 (金)	10:20~10:50	(旧)奈良交通専用道城戸
	11:00~11:05	西吉野コミュニティセンター
	11:15~11:20	唐戸会館前
	13:00~13:30	西部集落センター
	13:40~14:00	西吉野北総合センター
	14:10~14:30	百谷地区構造改善センター
14:40~14:45	湯川大淀線西様宅前	

※西吉野町奥谷地区は、昨年と会場が異なりますので、注意してください。

大塔地区

4月	時間	会場
5日 (金)	9:20~9:30	篠原
	9:40~9:45	惣谷(宮前バス停前)
	10:25~10:30	殿野
	10:35~10:45	大塔支所前
	10:55~11:00	堂平
11:05~11:10	引土	
11:15~11:20	閉君 集会所前	
11:25~11:30	宇井 ふれあい交流館	
13:45~13:50	下阪本バス停前	
14:00~14:10	向井阪本	
14:15~14:20	阪本バス停前	
14:25~14:30	天辻公営住宅駐車場前	

- ☎ 生活環境課(内線391)
▼西吉野支所 ☎ 33-0301
▼大塔支所 ☎ 36-0311

住みやすいまちづくりのために 空き家は適切に管理しましょう

☎ 生活環境課(内線388)

空き家を放置すると周辺の生活環境に悪影響をおよぼすかもしれません。他の皆さんの安心・安全のため、また、住みやすいまちづくりのためにも空き家は適切に管理しましょう。

※空家等対策の推進に関する特別措置法第3条

空き家を放置するとこんな問題が…

- ❗ 老朽化で瓦や壁などが崩落、飛散し、周辺に危険がおよぶ。
- ❗ ごみの放置や投棄による悪臭の発生、害虫や害獣の繁殖。
- ❗ 地域の景観を損なう。

※これらは、所有者等の責任が問われます。
※周辺の生活環境に悪影響をおよぼす「特定空家等」と判断されたものは、「助言又は指導」、「勧告」、「命令」、「代執行」の措置が行われます。



理想的な管理方法(例)

- ❗ 危険な箇所や雨漏りなどが無いか確認し、修繕する。
- ❗ 定期的な室内の換気・換気
- ❗ 敷地内の清掃(ごみ拾い、庭木の剪定、除草など)



危険な空き家の解体費用の一部を補助します

- ☎ 補助額：解体費用の2分の1(上限50万円)
☎ 主な交付条件(建築物・所有者)
- ① 市内にある建築物
 - ② 危険な空き家である「特定空家等」と判定された建築物
 - ③ 所有権以外の権利が設定されていない建築物
 - ④ 不動産の販売または賃貸を目的として保有する建築物でないこと
 - ⑤ 市税に滞納がないこと
 - ⑥ 市民税所得割が非課税の世帯に属する
- ※他にも条件があります。詳しくは問い合わせてください。
※補助できる件数に限りがあります。

森林・樹木の管理、みどり園だより、消費生活相談

森林の適切な経営・管理のための新制度

森林経営管理制度

森林の適切な経営や管理は、土砂災害の防止や河川の水源を守ることなどにつながります。

このため、新たに「森林経営管理制度」を設け、森林の適切な経営・管理をさらに推進していきます。

森林が適切に経営・管理されていない場合、森林所有者の皆さんに意向調査を実施することもありますので、ご理解とご協力をお願いします。

問 農林政策課(内線243)

みどり園だより

ごみ中継施設の名前は、

「エコ・リレーセンターごじょう」

に決まりました

エコ・リレーセンターごじょうは、近内町で2018年2月から建設を進めています。造成工事が完了し、管理棟や倉庫などが完成、現在は、燃えるごみや資源物のストックヤード(一時保管庫)の建設が順調に進んでいます。

2019年7月上旬から運用開始できるよう工事を進めています。開始時期は広報やホームページ等で案内します。

建設場所

至 御所市

エコ・リレーセンター
ごじょう建設地

至 国道24号
(北宇智大橋
東詰交差点)

県道261号
さんろくせん
(通称:山麓線)

至 みどり園
(田園方面)

南大和テクノタウン
(北宇智工業団地)



完成イメージ図

■ 問合先 みどり園 ☎ 24-4111

安全のため、管理が必要です

道路上にはみ出した

樹木は伐採しましょう

私有地からはみ出した樹木は、土地所有者に所有権があるので、市では剪定や伐採を行うことができません。(民法第233条)

また、折れ木や道路上にはみ出した樹木が原因で事故等が発生した場合は所有者が責任を問われる場合があります。

(民法第717条、道路法第43条)

樹木の所有者は、適切な管理をしてください。

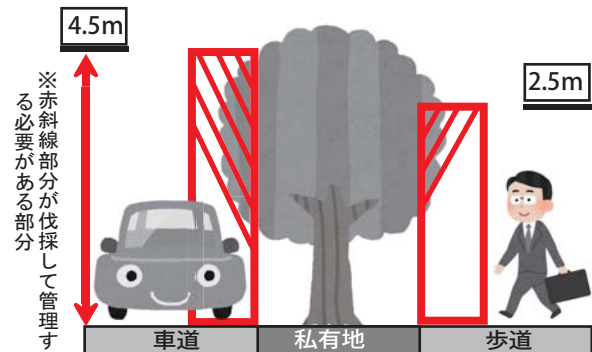

問 建設課(内線216、277)

【消費生活相談メモ】

おけいこ事の退会

Q. 子どもが通っていたピアノ教室をやめることにした。規約には、退会の場合は、2か月前までに申し出ることになっていた。1月にやめることを申し出ると「3月退会となるので、2～3月の月謝は納めるように」と言われた。2か月分の月謝を支払う必要はあるか。

A. 退会月までは在籍扱い。
月謝は必要です!

おけいこ事などを始める時は、必ず規約の中の退会に関する取決めを確認しておきましょう。退会するまでは在籍扱いになり、退会月までの月謝や会費は納入するのが一般的です。

もちろん、退会月までは、レッスンや講習を受けることは可能です。

問 消費生活相談窓口(内線386)

時 毎週月・木 10時～15時

くらし

場所
日時・時期など

参加費など
対象

講師・指導者
定員

方
申込方法など

期
受付期間など
手順

問
問合先

例
申込先

内容
電話

持ち物
FAX

注
注意事項

結婚相談所、浄化槽補助、ドラレコ補助など

窓口が変わります

五條市結婚相談所

毎月第2土曜日と第4木曜日に開設していた五條市結婚相談所。4月から曜日の指定がなくなります。

※家族からの相談も受け付けますが、登録には本人との面談が必要です。

※予約はいりませんが担当者が準備しますので、なるべく事前に連絡をお願いします。

時 8時30分～17時15分（市役所開庁日）

所 児童福祉課窓口

対 市内在住または市内に勤務する人で、結婚を考えている人

問 児童福祉課（内線349）



やめたい人、困っている人の力になります

依存に関する個別相談

アルコール・ニコチン・薬物などの物質への依存、ギャンブル・インターネットなどの行為への依存、対人など関係への依存、いろいろな依存で悩んでいる人、またその人の家族の相談を受け付けます。やめたい人、困っている人、あきらめずに相談してください。

所 福祉センター（新町3丁目3-2）

方 相談には予約が必要です。平日9時～17時の間に、電話で予約してください。

申 問 社会福祉協議会

☎ 24-2200



動く防犯カメラ

ドライブレコーダー

購入費用の一部補助

平成27年度からスタートした「ドライブレコーダー導入促進事業補助金」を今年度も引き続き実施します。

内 購入・取付費用の半額を補助（上限1万円）
※消費税を含む。100円未満は切り捨て。

他 申請方法などについて、ドライブレコーダーを購入する前に、ホームページで確認するか、問い合わせてください。

申 問 危機管理課（内線371） 市ホームページ



地域を守る！
動く防犯カメラ

危ない！
を映像で記録



着工する前に申請してください

浄化槽設置を補助します

快適で文化的な生活環境実現のため、浄化槽の設置費用の一部を補助します。申請の条件など、詳しい内容は問い合わせてください。

※申請書の配布・受付は**5月7日（火）**を予定しています。申請前に着工しているものは、対象外となるので注意してください。

※今年度から、補助対象要件が変更されています。詳しくは、問い合わせてください。

問 生活環境課（内線391）

4月使用分（5月に検針する分）から変わります

水道料金の改定

4月1日から水道料金を改定しました。詳しくは、広報五條2月号または市ホームページで確認してください。

市ホームページ

問 水道局（内線320）



子育て支援センター
「はっぴい」
☎25-2555

子どもの一時預かり にこにこルーム

保護者が仕事や病気、私的な用事などで一時的に家庭で保育できない時に、子どもを預かります。

時 月曜日～土曜日

8時30分～16時30分(祝日、年末年始を除く)

対 市内在住で、満1歳以上の保育所(園)・幼稚園・認定こども園等に通っていない就学前の乳幼児
※保育所(園)・幼稚園・認定こども園等に通っている、在籍している子どもも土曜日に限り利用できます。詳しくは、問い合わせてください。

定 各日10人

¥ 1日の利用時間が

▼4時間まで 900円 ▼4時間以上 1,800円

他 事前登録と予約が必要です。

※予約は利用希望日の1か月前から前日まで受け付けます。

みんなであそぼう わくわくルーム

遊び場の提供、親子の交流、子育てに関する情報の収集・提供や相談等を行います。

時 火曜日～土曜日(祝日、年末年始を除く)

①親子の交流・遊び場 10時～16時

②子育て相談 10時～18時30分

(受付は18時まで)

対 小学校就学前の乳幼児およびその保護者

4月は10日(水)からスタート はっぴいにあつまれ!

手遊びやわらべうた遊び、ふれあい遊び、絵本の読み聞かせ、体育遊びなど…

保護者の皆さんも子どもたちと一緒に、保育士と楽しく遊んでみませんか。

時 毎週水曜日・木曜日(祝日および年末年始を除く)
10時30分～

対 小学校就学前の乳幼児およびその保護者

うれしい たのしい だいすき みんなの 五條児童館

☎22-2228

五條児童館は、子どもたちが友だちと遊んだり、読書や宿題をしたりするなど、楽しく自由に過ごせる施設です。

また、保育所や幼稚園に入る前の子どもとその保護者を対象に「親子の居場所」づくりを目指して年齢別の各広場を開催しています。広いホールで、色々なおもちゃで自由に遊んだり、保育士が遊びを提供したりします。気軽に遊びに来てください。



親子で砂場遊び

乳幼児の年齢別親子のふれあい広場

◆ぴよぴよの広場

時 毎週火曜日 10時～11時30分

対 生後6か月以上の0歳児(H30.4/2～生)

◆バンビの広場

時 毎週水曜日 10時～11時30分

対 1歳児(H29.4/2～H30.4/1生)

◆おたまじゃくしの広場

時 毎週木曜日 10時～11時30分

対 2歳児(H28.4/2～H29.4/1生)

◆つどいの広場

時 毎週月・金曜日 9時30分～11時30分

所 カルム五條

対 1歳児～(満1歳の誕生日～未就園児)

大きくなってね♪

子どもの成長記録を残そう

毎月1回、子どもの身長、体重を計測します。

時 第1月曜日 9時～17時

※時間内であればいつでも計測できます。

対 市内在住の未就園児

一緒に考えませんか？ 子ども発達支援室 おひさま



おひさまは、子育てに悩む保護者をはじめ、子どもと関わりを持つ大人たちから話を聞きながら、子ども本人に合った関わり方の工夫や今できることを一緒に考える場です。

どうぞ気軽に相談してください。

時 毎月第3または第4木曜日

※1組、上限1時間

所 カルム五條

対 就学前の子どもの保護者や養育者

¥ 無料

方 電話または窓口で予約してください。

他 詳しくは問い合わせてください。

申 問 カルム五條

(内線289)

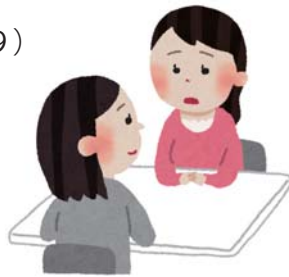

保護者のためのサークル 発達支援サークル パレット



パレットは、自閉症スペクトラム症、注意欠陥多動症、学習症など、発達障害の子どもを育てる保護者・養育者のためのサークルです。ユニークな特性を持つ子どもたちが、いきいきとした暮らしを送ることを目的に、参加者同士や自閉症スペクトラム支援士、保健師等の専門職らの交流や情報交換の場です。

どうぞ気軽に参加してください。

時 5月31日(金)、7月31日(水)

10月31日(木)、11月29日(金)

2020年2月28日(金)

10時～11時30分

所 カルム五條

対 発達障害の子どもの保護者や養育者

¥ 無料

方 各開催日の前日までに、電話または窓口で予約してください。

他 詳しくは問い合わせてください。

申 問 カルム五條 (内線289)

ひとりで悩まず相談しましょう こころの健康相談

「眠れない」「憂うつな気分」などの症状がつづくなど、こころの健康に関する困りごとを抱えている人や家族を対象に、こころの健康相談を開催しています。臨床心理士が相談にのりますので、ひとりで悩まずに、どうぞ気軽に相談してください。

時 4月10日(水)、24日(水)

①13時～13時45分

②14時15分～15時

③15時30分～16時15分

所 カルム五條

¥ 無料

方 電話または窓口で事前に予約してください。

申 問 カルム五條 (内線290)

5/9
(木)

時 10時～11時30分
所 カルム五條
手形プレートをつくろう

4/25
(木)

時 10時～11時30分
所 カルム五條
名札をつくろう

4/11
(木)

時 10時～11時30分
所 カルム五條
はじめまして

にじいろ電車



0歳～
未就園児

■申込・問合せ先 にじいろ電車代表 下井
カルム五條 (内線289)
メール niziitrain@gmail.com
※初めての参加者は事前に連絡してください。
※内容が変更になる場合があります。
※活動費は原則、各回親子で100円です。

カルムのひろば このページの **申**問 は、 カルム五條（内線 290）

保健師が相談に応じます 個別健康相談

生活習慣病予防や健康管理、肥満、禁煙など、健康に関することについて相談に応じます。相談は予約制です。希望する人は、事前に連絡してください。

時 4月17日（水） ※毎月第3水曜日

- ① 9時30分～10時30分
- ② 11時～12時
- ③ 13時30分～14時30分
- ④ 15時～16時

所 カルム五條

料 無料

内 保健師による個別相談（希望者には、血圧測定・尿検査・体脂肪測定を行います。）

方 電話または窓口で予約してください。



救急車が病院かで迷ったら… 奈良県救急安心センター 相談ダイヤル

相談員や看護師が電話でアドバイスします。24時間受付中です。

▼プッシュ回線・携帯電話

☎ #7119

▼ダイヤル回線・IP電話

☎ 0744-20-0119

和歌山県内の医療機関を希望する人は…

▼和歌山県救急医療情報センター

☎ 073-426-1199

15歳未満の子どもが対象 こども救急電話相談

▼プッシュ回線・携帯電話

☎ #8000

▼ダイヤル回線・IP電話

☎ 0742-20-8119

時 ▼平日 18時～翌朝8時

▼土曜日 13時～翌朝8時

▼日・祝・年末年始 8時～翌朝8時

早期発見のために **がん検診を受けましょう**

◆がん検診受診率

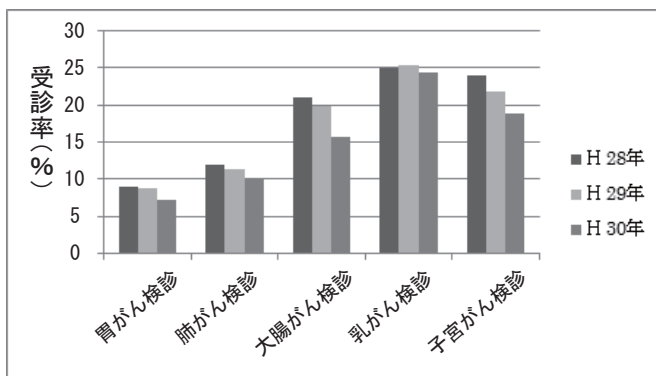

このグラフは、五條市のがん検診受診率の変動を表したものです。グラフのように、がん検診を受診している人は、多くありません。

がん検診をもっと積極的に受けましょう。



◆精密検査を受けた人の割合(平成29年度)

検診名	胃がん検診	肺がん検診	大腸がん検診	乳がん検診	子宮がん検診
精密検査が必要となった人数	22	28	103	49	9
受けた人数	22	26	92	49	9
がんが見つかった人	2	1	6	3	0

検査を受けるだけが、がん検診ではありません。もし病院での確認（精密検査）が必要となった場合は、必ず病院で精密検査を受診しましょう。



がんは、早期に見つけ治療することで完治が望める病気です。自分自身の健康を管理するためにも、年に1度の特定健診（血の検査など）と、がん検診を受けましょう。



カルム
場所
日時・時期など
参加費など
対象
講師・指導者
定員
方
申込方法など
受付期間など
手
手順など
問
問合先
例
例
申
申込先
内
内容
電
電話
持
持ち物
FAX
注
注意事項

抜き取って、壁などに貼って使ってください。

毎月4日曜日 みどり園休日開園日 毎月11日 人権を確かめあう日

時 8時30分～11時50分、

13時～16時 (計量ごみは9時～)

所 みどり園 24-4111

毎週月・木 消費生活・多重債務相談 (祝日除く)

時 10時～15時

所 第2分庁舎3階

消費生活相談窓口 (内線386)

6日 市民課休日開庁日 (住所の異動も受付)

時 9時～14時

市民課 (内線262、263)

7日 県知事・県議会議員選挙投票日 (25ページ参照)

流し雑

時 13時～

所 源龍寺 (南阿田町)

企業観光戦略課 (内線210)

10日 もの忘れ相談 (要予約)

時 13時～16時 (1組45分)

所 カルム五條

申請 地域包括支援センター (内線309)

このころの健康相談 (要予約) (14ページ参照)

11日 年金出張相談 (要予約)

時 10時～12時15分、13時～16時

所 市民課年金係

申請 大和高田年金事務所

☎ 0745-22-3531

13日、14日 公民館祭り (28ページ参照)

14日 五條市長選挙告示日 (25ページ参照)

17日 個別健康相談 (要予約) (15ページ参照)

21日 五條市長選挙投票日 (25ページ参照)

24日 このころの健康相談 (14ページ参照)

28日 市民課休日開庁日 (発行業務・マイナンバーのみ)

時 9時～13時

市民課 (内線262、263)

29日 川開きフェスタ (30ページ参照)

電話口

お金の話 それは詐欺

☎ 23-0110

五條警察署

防災行政無線放送の内容がよく聞こえなかったら…

☎ 22-2233

同じ内容を聞くことができます。

9時～16時 急病患者の応急処置

4月5月 休日の救急診療・在宅番医

4月7日(日)	14日(日)	21日(日)	28日(日)
五條1丁目7-5 辻田クリニック ☎25-4145	新町2丁目3-8 楨野医院 ☎22-2004	今井4丁目1-16 ひらい内科クリニック ☎25-5525	二見4丁目2-4 寒川医院 ☎22-2120
29日(月・祝)	30日(火・祝)		
本町1丁目7-23 後藤医院 ☎22-2695	中之町1617-1 田畑医院 ☎25-1211		
5月1日(水・祝)	2日(木・祝)	3日(金・祝)	4日(土・祝)
中之町1771-33 杉崎医院 ☎24-0003	五條3丁目2-20 中西クリニック ☎25-2760	今井2丁目2-12 岩井内科 ☎26-1212	野原西4丁目9-25 中谷内科医院 ☎22-3683
5日(日・祝)	6日(月・振)	12日(日)	19日(日)
本町1丁目7-23 後藤医院 ☎22-2695	須恵2丁目1-25 山田医院 ☎22-2039	野原西4丁目9-25 中谷内科医院 ☎22-3683	須恵2丁目1-25 山田医院 ☎22-2039
26日(日)			
釜窪町126-1 前防医院 ☎22-2072			

☎ カルム五條 (内線290)

※ 応急を要する
内科・小児科
の軽易な診療
18時～22時

土・日・祝日夜間
※受付21時30分まで

野原西5丁目2-59
五條市応急診療所
☎24-0099

※ 応急を要する
小児科の診療
21時30分～6時

毎日夜間・深夜

榎原市政傍町9-1
榎原市休日夜間応急診療所
☎0744-22-9683

ゴールデンウィーク中の公共施設の業務予定

4/27(土)	4/28(日)	4/29(月) 昭和の日	4/30(火) 国民の休日	5/1(水) 即位の日
子育て支援センター 「はっぴい」 移動販売 (大塔・西吉野の一部) 応急診療所 水道局	市民課窓口 みどり園 (持込) 応急診療所 水道局	移動販売 (大塔・西吉野の一部) みどり園 (収集) 応急診療所 水道局	南奈良 総合医療センター 五條病院 コミュニティバス (一部路線を除く) 移動販売 (大塔・西吉野の一部) みどり園 (収集) 応急診療所 水道局	みどり園 (収集) 応急診療所 水道局
5/2(木) 国民の休日 南奈良 総合医療センター 五條病院 コミュニティバス (一部路線を除く) 移動販売 (大塔・西吉野の一部) みどり園 (収集) 応急診療所 水道局	5/3(金) 憲法記念日 みどり園 (収集) 応急診療所 水道局	5/4(土) みどりの日 市民課窓口 移動販売 (大塔・西吉野の一部) 応急診療所 水道局	5/5(日) こどもの日 応急診療所 水道局	5/6(月) 振替休日 移動販売 (大塔・西吉野の一部) みどり園 (収集) 応急診療所 水道局

市民課窓口

- 時** 4月28日(日)、5月4日(土)
9時～13時
- 内** 証明書発行(住民票の写し、印鑑登録証明書、戸籍謄本など)、マイナンバーカードや通知カードの受け取り・相談
- 注** 住所の異動届などは、受付できません。
平日に来庁できない人は、
4月6日(土)9時～14時
の休日開庁日を利用してください。
- 問** 市民課(内線262、263)

子育て支援センター「はっぴい」

- 時** 4月27日(土)8時30分～18時30分
- 内** 子どもの一時預かり、子育て相談など
- 問** 子育て支援センター「はっぴい」
25-2555

移動販売(大塔・西吉野の一部)

- 時** 4月27日(土)、29日(月)、30日(火)
5月2日(木)、4日(土)、6日(月)
- 注** 仕入状況で、営業日を変更する場合があります。営業時間など、詳しくは問い合わせてください。
- 問** 吉野ストア五條店
☎ 25-3330

水道局

- 内** 水道の開閉栓、公道下の漏水対応、料金に関する事など
- 問** 水道局(内線321)

裏面につづく

市民
ごよみ

所 場所
 時 日時・時期など
 対 参加費など
 対 対象
 師 講師・指導者
 定 定員
 方 申込方法など
 演 演者
 期 受付期間など
 手 手順など
 問 問合先
 締 締切
 例 例
 申 申込先
 内 内容
 電 電話
 持 持ち物
 F A X
 注 注意事項

五條病院

時 4月30日(火)、5月2日(木)
受付時間/8時30分～11時30分
診察時間/9時～

問 五條病院
☎ 22-1112

応急診療所

時 4月27日(土)～5月6日(月) 18時～22時
※受付は、18時～21時30分
問 応急診療所(五條病院内)
☎ 24-0099

みどり園 (持込)

時 4月28日(日)
8時30分～11時50分、13時～16時
※計量ごみは9時～
注 計量ごみは、事前に申請が必要です。

問 みどり園
☎ 24-4111

みどり園 (収集)

時 4月29日(月)～5月3日(金)、
5月6日(月)
内 通常通り、各種ごみの収集を行います。
問 みどり園
☎ 24-4111

観光・歴史・文化施設の 休館状況

星のくに

注 5月6日(月)は日帰り温泉のみ営業
※その他は、宿泊施設も営業します
☎ 35-0321

まちや館

休 4月29日(月)、5月6日(月)
☎ 23-2203

民俗資料館

休 4月29日(月)、5月6日(月)
☎ 22-0450

中央公民館

休 4月29日(月)～5月6日(月)
☎ 24-2001

南奈良総合医療センター

時 4月30日(火)、5月2日(木)
受付時間/8時30分～11時30分
診察時間/9時～

問 南奈良総合医療センター
☎ 0747-54-5000

在宅当番医

時 4月28日(日)～5月6日(月) 9時～16時
他 各日の当番医は、16ページを参照してください。

コミュニティバス・
デマンド型乗合タクシー

時 4月30日(火)、5月2日(木)
内 通常ダイヤで運行します。
注 コミュニティバス西吉野コース(桧川迫～
屋那瀬線)の特別運行はありません。
注 コミュニティバス大塔コース(ふれあいバ
ス)に乗車を希望する場合、4月26日(金)ま
でに予約が必要です。(申 大塔支所)
他 奈良交通路線バスは、大型連休中も、土日祝
日ダイヤで運行します。
問 企画政策課(内線214)

図書館

休 5月1日(水)
☎ 22-4133

二見文化体育センター

休 5月1日(水)
☎ 25-4171

道の駅吉野路大塔、郷土館、夢乃湯、
五條文化博物館、まちなみ伝承館、上野
公園、シダーアリーナなどは、連休中、
毎日開館予定です。

抜き取って、壁などに貼って使ってください。

- 市民ごよみ
- 対対象
- 定定員
- 方方申込方法など
- 期期受付期間など
- 手手順など
- 問問合先
- 申申込先
- 電電話
- 注注意事項
- 所場所
- 参参加費など
- 師講師・指導者
- 演演者
- 締締切
- 例例
- 内内容
- 持持ち物

2019年（平成31年）4月市民ごよみ  （第2次五條市男女共同参画計画愛称）
助け合い 豊かに暮らせる まちづくり

みんなそろって投票しましょう！「春の統一地方選挙」

（各種選挙のおしらせは、25ページに掲載しています）

日曜日	月曜日	火曜日	水曜日	木曜日	金曜日	土曜日
3/31	1	2	3	4	5	6
	大相撲奈良五條場所 消費生活・多重債務相談	奈良県知事・県議会議員選挙期日前投票 五條病院皮膚科外来開設	消費生活・多重債務相談	消費生活・多重債務相談		市民課休日開庁日
7	8	9	10	11	12	13
奈良県知事選挙投票日 奈良県議会議員選挙投票日 流し雛	消費生活・多重債務相談		もの忘れ相談 こころの健康相談	人権を確かめあう日 年金出張相談 消費生活・多重債務相談		公民館祭り
14	15	16	17	18	19	20
五條市長選挙告示日 公民館祭り	消費生活・多重債務相談		個別健康相談	五條市長選挙期日前投票		
21	22	23	24	25	26	27
五條市長選挙投票日	消費生活・多重債務相談		こころの健康相談	消費生活・多重債務相談		
28	29	30				
市民課休日開庁日 みどり園休日開園日	昭和の日 川開きフェスタ	国民の休日				

ゴールデンウィーク中（4/27～5/6）の
業務予定は、17・18ページ参照。



お知らせ

司書がオススメする
児童書展示

こどもの読書週間に合わせ、図書館司書オススメの児童書を展示します。
※ひとり10冊、2週間まで貸出

時 4月20日(土) ~ 5月12日(日)

4月のイベント

えほんのどろり
時 4月13日(土) 10時30分 ~

おはなし会
時 4月28日(日) 10時30分 ~



新刊本棚

おとなの本



藤田愛著 医学書院

「家に帰りたい」「家で最期まで」をかなえる

訪問看護ステーション立ち上げから20年、看護師として働き始めてから27年の著者が、「入院先の病院から帰りたい」「最期まで家で過ごしたい」と願う人とそれをかなえるための看護実践、看護師たちの育成についてつづる。

国民とともに歩まれた平成の30年



宮内庁侍従職/監修 毎日新聞社

絵本作家のブルース



長谷川義史著 読書サポーター

欧米のオペラ・コンサートから見た歴史の流れ



杉晴夫著 文芸社

こどもの本

やぎこ先生 いちねんせい



ななもりさちこ/文 大島妙子/絵 福音館書店

やぎこ先生、新人のやぎこ先生。着る服に迷って遅刻したり、夏休みの宿題を出し忘れたり・・・校長先生に怒られてばかりのやぎこ先生が生徒のこやがたと成長していく様子をユーモアたっぷりに描く。

NHKダーウィンが来た！ 生きものクイズブック 子育てのふしぎ編



NHK「ダーウィンが来た！」番組スタッフ/編 NHK出版

シュガーラッシュ: オンライン



スーサン・ウラシニス/作 偕成社

おばけのアッチ スパゲッティ・ノックダウン!



角野栄子/著 ポプラ社

うちの館から

見取り図案内其の百二十三

『明治150年・明治天皇と中山家の人々(7)』

展示やイベント情報は
こちらから



京都市内を南北に流れる高瀬川は、京都の中心部と伏見を結ぶ運河です。江戸時代初期、後に天誅(忠)組が集結することになる方広寺の大仏殿を再建する際に、瀬戸内の石材を運ぶために造られました。

大坂の淀川をさかのぼって伏見に運ばれた物や人は、この川を經由して京都に入ることができたため、江戸時代を通じて、主要な流通経路となりました。

水深が浅いため、底が平らな高瀬舟という小舟が往来し、伏見から米や材木、薪や炭などを京都に運搬したので、高瀬川に沿って、二条から七条まで南北に伸びる通りは、運ばれてきた材木を扱う材木問屋や材木商が立ち並ぶ木屋町通となりました。

江戸時代中期になると、通りを往来する旅人や商人のための料理屋や旅館、酒屋などといった店が増え、幕末には、土佐藩邸、加賀藩邸もあったため、諸国の志士たちが集まる町になりました。

天誅(忠)組総裁の一人吉村寅太郎も、文久3年(1863年)2月から、天誅(忠)組拳兵までの半年間、木屋町三条に仮の住居を構えています。吉村が住んだ家のそばには、元治元年(1864年)新選組が、長州藩、土佐藩の尊王攘夷派志士を襲撃した池田屋や、坂本龍馬が住居した材木屋・酔屋がありました。

吉村の家の北隣は武市瑞山の定宿である旅館「丹虎」。その先には、佐久間象山が元治元年(1864年)5月に転居してきた家、大村益次郎が刺客に襲撃された場所、桂小五郎(木戸孝允)の妻、松子にゆかりの料亭「幾松」などが並びます。

長州藩邸の場所には現在ホテルがあり、ホテルの河原町通り側には桂小五郎の銅像があります。ここを、北へ進めば、中山忠光の屋敷があった御所周辺の公家町も遠くはありません。さらに御所の北側、現在の同志社大学の場所には薩摩藩邸がありました。

方広寺で集結した天誅(忠)組は、川を使って伏見から大坂の土佐堀沿岸の常安橋まで出て、船宿に泊まっています。この界限には長州藩の蔵屋敷がありました。翌日、別の船で山を経て、大坂の海に出発したのです。



安治川の図『二千年袖鑑』。千艘の着船と出航がある大湊と記されている。

館長 川村優理

「五條市史」の編纂にむけて 五條市の歴史・文化の 資料や情報を探しています

新しい「五條市史」の編纂に向けた事業を行っています。各分野・時代の現地調査、資料調査などを始めるため、資料や情報を集めています。自宅や地域の集会所などに古文書や古い写真、行事に関する資料があれば、連絡してください。また、各地に調査にうかがいますので、ご協力よろしくお願ひします。

五條市の歴史・文化をいっしょに掘り起こし、後世に伝えていきましょう。

問 文化財課・五條文化博物館

☎ 24-2011 **FAX** 24-2010



明治や昭和の古文書

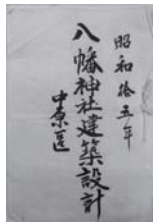

昭和初期の新聞



御仮屋行事の写真



江戸時代の絵図



昭和30年代の写真

住みよい社会について考えませんか？ 生活学校生を募集

生活学校は、女性を中心に、身近な暮らしの中の問題を学び、行政や他の団体と話し合い、協力し合いながら、人と自然にやさしい暮らし方や、住みよい社会のあり方を考えて実践していく活動です。

昨年度の主な活動内容

- ▼認知症についての研修
- ▼伝統工芸の見学・体験
- ▼奈良県大芸祭・障芸祭オープニングへの協力
- ▼市長と語る会
- ▼減塩食作り



- ¥** 年会費1,000円
- 対** 市内在住の成人女性
- 方** 4月12日(金)までに電話で申し込んでください。
- 申 問** 生涯学習課(内線824)

仲間と協力する大切さを学びませんか？ 五條市虹の子子ども会 会員募集(第1次)

子ども会は、体験を通して、社会を生きぬく強さとやさしさを育て、なかまと協力する大切さを学ぶ活動を行っています。

地域に子ども会がない場合などは、五條市虹の子子ども会に加入して、いろいろな地域の人と一緒に活動しませんか。

- ¥** 年会費500円(安全共済掛け金を含む)
- 対** 市内在住の小・中学生
- 方** 4月12日(金)までに電話で申し込んでください。
- 申 問** 五條市子ども会育成連合会事務局
(生涯学習課内)(内線820)



まなび

場所

日時・時期など

参加費など

対象

講師・指導者

定員

申込方法など

演者

受付期間など

手順など

問合先

締切

例

申込先

内容

☎ 電話

持ち物

FAX

注意事項

平成 30 年度 取組実績報告

元気な まちづくり 交付金



花のまちづくり 事業補助金



五條市では、地域を元気にするイベントなどを支援する「元気なまちづくり交付金」「花のまちづくり事業補助金」を実施しています。

平成 30 年度に実施されたイベントなどを紹介します。
※元気なまちづくり交付金は、**学生版**もあります。

問 企画政策課（内線 206）

**今年度の募集は
次のページ**

元気なまちづくり

- ◆ソプラノ 岡田由美子 & 児童文学作家 川村優理
ジョイントコンサート



- ◆新町通り花嫁行列
ブライダルフェア



- ◆着物ファッションショー
- ◆出会い 婚活プロジェクト
- ◆みんなでカッキー 夏の集い



- ◆MAKI まつ 2018（第 10 回）
- ◆田園地区 「秋祭り」※台風により中止
- ◆あづみ台
ワイワイ夏祭り 2018
- ◆西吉野 はるすで地域の夏祭り

- ◆子育てサークル
にじいろ電車

- ◆子育て日和
～五條で子育てを楽しもう～



- ◆第 3 回
木村篤太郎杯剣道大会
- ◆五條健康フェス
祥水園認知症フォーラム



- ◆柿の里まつり
- ◆秋祭り 五條天平行列
- ◆阪合部地区盆踊り大会
- ◆野原地区 元気なまちづくり



花のまちづくり

- ◆中央公園（チューリップなど）
- ◆田園公民館（ハーブなど）
- ◆五條幼稚園・牧野保育所
（ペチュニアなど）
- ◆五條児童館・牧野小学校
（マリーゴールドなど）
- かしつじ
◆樫辻町児童公園
（チューリップなど）
- しょうれんじ はず
◆生蓮寺周辺（蓮など）



【学生版】 元気なまちづくり

- ◆ハロウィン子供祭り
- ◆五條市小学生
サッカーフェスティバル
- ◆Gojo School
Cotton Project 2018



自由な発想で五條市を元気にまちに！

元気にまちづくり交付金・ 学生版元気にまちづくり交付金

自由な発想、斬新なアイデアや新しい取組で子どもから高齢者まで喜んでもらえる事業を実施する団体を支援します。

こんな事業を求めています

- 対 ▼地域を元気にするイベントの開催
- ▼人や物の交流の活性化に資するイベントの開催
- ▼市または地域のイメージアップに資する施設・設備の整備 など

申請できる団体は…

- ◆元気にまちづくり
 - 対 市内に本拠を置く5人以上で構成された住民団体やNPO等の団体
- ◆学生版元気にまちづくり
 - 対 学校教育法に規定する学校に在籍する、市内在住の小学5年生以上の学生の団体
 - ※全員が18歳未満の場合、指導する教員や保護者が必要

支援する金額は…

- 予算の範囲内で、
- ◆元気にまちづくり
 - ¥ 対象事業の総支出額から事業収入（参加費等）を引いた額の4分の3以内（上限30万円）
- ◆学生版元気にまちづくり
 - ¥ ①対象経費の実支出額の合計額
 - ②対象事業の総支出額から事業収入（参加費・協賛金等）を引いた額のいずれか少ない金額（上限30万円）

その他のお知らせ

- 方 4月26日（金）までに、窓口で申請してください。
- 他 審査会（プレゼンテーションあり）を行います。
- 他 詳しい内容などは、ホームページで確認するか、問い合わせてください。
- 申 問 企画政策課 市ホームページ（内線206）



美しい景観づくり

花のまちづくり事業補助金

美しい景観づくりと市民の癒しの場をつくる植栽事業を実施する団体を支援します。

こんな事業を求めています

- 対 市内の名所・旧跡や公園、道路などに苗木や花苗などを植栽する事業
 - ※土地の所有者や施設の管理者の承諾を得た事業に限ります。

申請できる団体は…

- 対 市内に本拠を置く5人以上で構成された住民団体やNPO等の団体

支援する金額は…

- 予算の範囲内で、
- ¥ 1団体につき上限20万円
 - ※1団体につき1年度1回限り

その他のお知らせ

- 方 4月26日（金）までに、窓口で申請してください。
- 他 詳しい内容などは、ホームページで確認するか、問い合わせてください。
- 申 問 企画政策課 市ホームページ（内線206）



お知らせ

場所
日時・時期など

参加費など
対象

講師・指導者
定員

演者
申込方法など

受付期間など
手
手順など

締切
先

例
申込先

内容
電話

持ち物
FAX

注
注意事項

4月2日(火)から

皮膚科外来を開設しました

診察日は、毎週火曜日(週1回)です。

皮膚科の紹介

五條病院皮膚科は、様々な皮膚症状に対しての治療の窓口となります。一般的な皮膚疾患や皮膚に関する悩みなど、気軽に相談してください。

なお、高度な専門性を要する治療・手術・検査などは、南奈良総合医療センターや県立医科大学附属病院に紹介し、適切な治療がうけられるように対応します。

対象となる症状や疾患

アトピー性皮膚炎などの湿疹、ヘルペス、とびひ、水虫や疥癬などの皮膚感染症、乾癬、うおのめ、液体窒素によるイボ治療など、様々な日常の皮膚疾患について相談してください。



まつもと ゆうか
松本 優香 医師
(日本皮膚科学会認定皮膚科専門医)

外来診療のご案内(4月～)

■初診受付 8時30分～11時30分

■診察開始 9時～

診療科目	月	火	水	木	金
内科	○	○	○	○	○
整形外科	○	—	—	○	○
皮膚科	—	○	—	—	—

■休診日 土・日・祝日、年末年始



消防トピックス

未然に防ぐことができる火災をなくしましょう!

飲食店を経営している人へ

消火器を設置していますか?

2016年12月に発生した新潟県糸魚川市の大規模火災。中心市街地の住宅や商店など147棟が延焼した、この火災の出火原因は、飲食店の大型コンロの消し忘れでした。

この火災を受けて消防法令が改正され、全ての飲食店等で2019年10月1日から消火器の設置が必要になります。(調理油加熱防止装置や自動消火装置等が講じられた火を使用する設備または器具のみを用いる飲食店等を除く)

また、設置している消火器は、6か月ごとに点検し、その結果を消防署に報告する必要があります。(報告は1年に1度)

詳しくは、五條消防署予防課に問い合わせてください。

問 五條消防署予防課

☎ 22-3310



通電火災を防ぐため

避難の前に、ブレーカーを遮断

地震による停電の復旧後、電熱器具の配線ショートなどが原因で発生する通電火災。阪神・淡路大震災や東日本大震災で発生した火災の半分以上が、通電火災によるものでした。

地震など災害で避難する時は、落ち着いて行動し、火災などの二次災害の発生を防ぎましょう。

地震発生時に避難する時は…

- ①地震発生
- ②まずは、自分の安全を確保
- ③揺れがおさまったら、ブレーカーを遮断
※余裕がなければ、すぐに避難
- ④停電復旧、避難終了
- ⑤電熱器具などを再使用する前に、配線などの安全確認



おしらせ・イベント

市民の善意 ありがとうございます

《善意銀行》（敬称略）
しょうれんじ せわにんかい わさんこう
生蓮寺世話人会和讃講

《福祉基金》（敬称略）
いぬかいさん てんぼうりんじ えいかこう
犬飼山転法輪寺詠歌講
宗教法人 西金寺

問 社会福祉協議会
☎ 24-4152

《図書の寄贈》

五條市善意銀行から、幼稚園・保育所へ図書を寄贈していただきました。

問 教育総務課(内線814)

問 児童福祉課(内線349)



全市立幼稚園・保育所に寄贈していただきました。

4月1日施行 五條市手話言語条例

五條市手話言語条例が施行されました。この条例は、手話への理解を深め、手話を使用しやすい環境や、安心して心豊かに暮らすことができる地域社会づくりを目的としています。

これらの実現にむけ、手話奉仕員養成講座基礎課程(経験者向け)を開催します。

時 5月10日から毎週金曜日(年間35回)
19時~20時30分

所 福祉センター2階(新町3丁目3-2)

定 20人

対 入門講座修了者および手話経験3年以上の人

¥ 3,240円(テキスト代)

※平成30年度入門講座受講者は不要

師 五條手話通訳者会

方 4月25日(木)までに窓口で申し込んでください。

申 問 社会福祉課福祉係(内線299)

春の統一地方選挙 みんなそろって投票しましょう

【奈良県知事選挙・奈良県議会議員選挙】

◆投票日 4月7日(日)

◆期日前投票

4月6日(土)まで市役所本庁舎と西吉野・大塔の両支所で投票できます。ただし、両支所での投票時間は、17時15分までとなりますので注意してください。

時 4月6日(土)まで

本庁舎/8時30分~20時

支所/8時30分~17時15分

所 五條市役所本庁舎2階中会議室、西吉野支所、大塔支所

【五條市長選挙】

◆投票日 4月21日(日)

◆告示日 4月14日(日)

◆期日前投票

4月15日(月)~20日(土)、市役所本庁舎と西吉野・大塔の両支所で投票できます。ただし、両支所での投票時間は、17時15分までとなりますので注意してください。

時 4月15日(月)~20日(土)

本庁舎/8時30分~20時

支所/8時30分~17時15分

所 五條市役所本庁舎2階中会議室、西吉野支所、大塔支所

問 選挙管理委員会事務局(内線230、231)

市内在住の高齢者50人が参加 第9回五條市長寿パタンク大会 成績発表

優勝 きしもとたけふさ しおづき
岸本 武房、塩月 スミエ
(新町・今井)

準優勝 まつもとよしひろ もりもと ひらお
松本 吉弘、森本 平男
(阪合部老人クラブF)

第3位 なかにしよしはる たなかしょうじ
中西 義晴、田仲 捷司
(住川クラブA)

第3位 てるやまゆきのぶ ほりきまもる
照山 幸伸、堀木 守
(小島町・新町) (敬称略)

問 介護福祉課長寿係(内線249)

病院・消防

おしらせ

場所
日時

参加費など
時期など

対象

講師・指導者
定員

方 申込方法など
演者

期 受付期間など
手順など

問 問合先
締切

申 申込先
例

内容

☎ 電話

持ち物

FAX

注意

事項

知的障害のある幼児・児童と保護者の皆さんへ
奈良県立大淀養護学校で
説明会・体験学習を開催します

小学部

保護者説明会

- 時** 5月23日(木)、24日(金)9時30分～正午
- 対** ▼知的障害があり、2020年4月に小学生になる幼児の保護者

体験学習

- 時** 6月13日(木)、19日(水)10時～11時30分
- 対** ▼知的障害があり、2020年4月に小学生になる幼児
▼その保護者

中学部

第1回体験学習

- 時** 6月5日(水)9時30分～正午
- 対** ▼知的障害がある小学6年生とその保護者、小学校の教員など
- 申 問** 奈良県立大淀養護学校 (大淀町下淵)
- ☎** 0747-52-7655
- ✉** oyodoyougo@nps.ed.jp

参加者募集中

第22回五條市民ゴルフ大会

ハンディ無しのグロス競技で、上位5名に
 国体奈良県予選会の出場資格が与えられます。

- 時** 5月4日(土・祝日)
- 所** 奈良カントリークラブ(今井町1141)
- 定** 先着120人
- 対** 市内在住または市内に勤務する人
- ¥** 12,500円
 ※奈良カントリークラブのメンバーは、
 メンバー料金+1,000円
 ※参加費・昼食補助券、税込み
- 方** 4月26日(金)までにFAXで申し込んでください。申込用紙は、市内ゴルフ場、ゴルフ練習場にあります。
- 申 問** 奈良カントリークラブ
- ☎** 0120-36-2391
- FAX** 0747-25-0091



出店に興味がある人は…

問 企業観光戦略課(内線215)まで

起業家支援施設 **大野屋**

4月の出店者情報

(ゴールデンウィークは休まず営業)



毎週月曜休館
 (祝日の場合は、次の平日)

◆喫茶スペース

町家カフェゆるり

ドリンクやスイーツなど豊富に取り揃えています。今月は、新メニューも登場。ちょっとひと息つきませんか。

- 時** 9時～17時
- 問** 町家カフェゆるり
- ☎** 080-8454-1093

今月の新メニュー

◆つむぎ

カラメルソースをかけたパン
 とよもぎ団子に、つぶあんと
 アイスをトッピング



◆展示スペース

写真展 テーマ「想いのままに…」

40年前に手にしたカメラで風景を撮った時の感動が忘れられず、以来、日常の事象を記録してきたものを一括して群写真や組写真として展示します。

- 時** 4月24日(水)～5月12日(日)
 9時～17時(大野屋休館日を除く)

- 問** 松田全弘
- ☎** 072-956-8783

右写真は、松田さんが第14回五條市観光協会フォトコンテストの特別賞を受賞した作品。実際の作品はカラーです。



おしらせ・イベント

レクリエーションで脳を活性化 「頭の体操教室」

- 時** 5月28日(火)～12月10日(火) 10時～
※毎週火曜日に全26回開催します。
※詳細は、申込者に連絡します。
- 所** 老人憩の家
- 対** 市内在住のおおむね65歳以上の人
- 定** 20人
- ¥** 1,500円×6回(教材費)
- 方** 4月26日(金)までに電話で申し込んでください。
- 他** 送迎が必要な人は、相談してください。
教室のサポーターも募集しています。詳しくは、問い合わせてください。
- 申 問** 地域包括支援センター(内線309)

事前予約なしで気軽に利用できます 老人憩の家 無料開放日

- 時** 4月13日、20日、27日
5月11日、18日、25日
※すべて土曜日
- 開館時間** 9時～17時
- 利用時間** 10時～15時
- 対** 市内在住の60歳以上の人
- 他** 送迎バスを運行しています。バスを利用する人は、利用日の2日前までに、
①氏名 ②電話番号 ③乗車場所(最寄りのバス停)を伝え、申し込んでください。
- 申 問** 老人憩の家(水曜休館)
- ☎** 23-0431

運動機器を使って筋力アップを目指す!

高齢者対象の運動教室

ころばぬ先の運動教室

- 時** 4月26日(金)～8月9日(金)
毎週金曜日(全15回)
13時30分～15時
- 所** ふれあい交流センター
(五條4丁目5-28)
- 対** 市内在住のおおむね65歳以上の人
- 定** 先着8人
- 師** 理学療法士
- ☎** 4月19日(金)



運動力あっぷ倶楽部

- 時** 5月16日(木)～8月29日(木)
毎週木曜日(全15回)
10時～11時30分
- 所** 老人憩の家(霊安寺町2205)
- 対** 市内在住のおおむね65歳以上の人
- 定** 先着10人
- 師** 運動指導士
- ☎** 4月26日(金)

参加のための注意事項

- 注** 治療中の人で、主治医の先生から運動を制限されている人および昨年度この教室を修了した人は参加できません。
- 注** 送迎はありません。
- 申 問** 地域包括支援センター(内線309)

五條市地区婦人会の活動

チューリップ鑑賞会

- 時** 4月5日(金) 13時～14時
※小雨決行
- 他** ささやかな茶菓を用意しています。申込不要
- 申 問** 五條市地区婦人会連絡協議会事務局
(生涯学習課内)(内線824)



おしらせ

時 場所
日時・時期など
¥ 参加費など
対 対象

師 講師・指導者
定 定員

方 申込方法など
演 演者

期 受付期間など
手 手順など

問 問合先

☎ 締切

申 申込先

☎ 内容

持 持ち物
FAX FAX

注 注意事項

学習成果の発表の場

第42回 公民館祭り

4/13 公民館の集い（式典）

時 10時～10時30分

所 市民会館



発表部門

4/13

時 10時40分～16時5分

所 市民会館

- 内 ▼第1部
尺八・箏、合唱、コーラス、子ども朗読
- ▼第2部
大正琴、詩吟、朗読、日本舞踊



4/14

時 10時～15時10分

所 市民会館

- 内 ▼第1部
和太鼓お囃子、舞踊・新舞踊、
篠原おどり、ぼちぼち体操
- ▼第2部
大正琴、舞踊、ベリーダンス、
フラダンス、吹奏楽



4/13

展示部門

4/14

所 中央公民館

時 9時～16時

- 内 ▼1階 バザー
- ▼2階 お茶席、生花、組紐、
手作り石鹸・化粧品、花工房
中央公民館事業の活動写真
- ▼3階 俳句、短歌、川柳、手描き染色
洋裁、手芸・編物、フルリール



所 市民会館

時 9時～16時

- 内 ▼1階 子ども絵画、子どもと本の会、
幼児教室、郷土児童文学の研究
- ▼3階 写真、書道、水墨画、
ペン習字・絵手紙

4/13

企画部門

4/14

時 9時～16時

所 市民会館、中央公民館

- 内 手作り雑貨、中華料理、お茶席、
たこ焼き、サンドイッチ、カレーほか



4/14

一品持ち寄りバザー

時 12時30分

所 中央公民館1階美工芸実習室

問 中央公民館

☎ 24-2001

おしらせ・イベント

五條市体育協会主催

第37回 市民球技大会 参加者募集

各競技の申込について

- 4月15日(月)
※バレーボールは4月22日(月)、グラウンドゴルフは5月12日(日)、軟式野球は8月13日(火)
- 競技種目(部 募集部門 所 会場 対 参加資格)は、下記のとおり
- 問 生涯学習課 (内線 8 1 2、8 2 2)

5/12

総合開会式

- 時 8時30分～
- 所 シダーアリーナ

5/12 ゲートボール

- 所 上野公園
- 対 市内在住または市内に勤務する人

5/12 ソフトテニス

- 部 ▼一般・高校生の部
▼中学生の部
▼OGの部
- 所 上野公園
- 対 市内在住または市内に勤務する人
※学生は11歳以上
※OGの部は初心者に限る

5/12 バレーボール

- 部 ▼ジュニアの部
▼中学校の部
▼一般の部
- 所 ▼五條中学校体育館(ジュニアの部、中学生の部)
▼五條西中学校体育館(一般の部)
- 対 ▼ジュニア、中学生の部は市内の小中学生
▼一般の部は市内在住または市内に勤務する人、および市内で活動するクラブチーム(学生は除く)

5/12 バasketボール

- 部 ▼小学校の部
▼中学校の部
▼高校の部
▼一般の部
- 所 シダーアリーナ
- 対 市内在住、市内に勤務するまたは、市内の学校に在籍する人
※選手15人以内

5/12 サッカー

- 部 ▼中学生の部
▼一般の部(男女別)
- 所 上野公園、五條西中学校
- 対 市内在住、市内に勤務するまたは市内の中学校・高校に在籍する人

5/12 ソフトボール

- 部 ジョイフルスローピッチソフトボールの部
- 所 健民運動場
- 対 市内在住の人(地区体育協会編成のチームおよびソフトボールチーム)

5/14 ペタンク

- 部 ダブルス(1チーム2名、1人ボール3個)
- 所 健民運動場
- 対 市内在住または市内に勤務する人

5/19 卓球

- 部 ▼一般・小中学生の部
シングルス(男女別)
▼ラージボールの部
シングルス(男女共)
- 所 シダーアリーナ
- 対 市内在住、市内に勤務するまたは市内の小中学校に在籍する人
※小学生は経験1年以上の人に限る

5/19 テニス

- 部 ▼男子ダブルス
▼女子ダブルス
▼混合ダブルス
- 所 上野公園
- 対 市内在住、市内に勤務するまたは市内の中学校に在籍する人およびテニス協会に所属するクラブ員
※2種目出場は不可

5/26 グラウンドゴルフ

- 所 阿田峯公園
- 対 市内在住または市内に勤務する人

9/8~ 軟式野球

- 所 上野公園
- 対 市内在住または市内に勤務する人
※中高生の野球登録者等は出場不可

おしらせ

場所

参加費など

対象

講師・指導者

定員

方 申込方法など

演 演者

期 受付期間など

手 手順など

問 問合先

縮切

例

内 内容

電 電話

持 持ち物

注 注意事項

おしらせ・イベント

鯉のぼりが泳ぐ吉野川河川敷で開催 川開きフェスタ 2019

春の恒例イベント、川開きフェスタを開催します。吉野川に住む魚のミニ水族館、金魚すくい、ゆるキャライベント、大道芸など家族で楽しめるイベントが満載です。

- 時** 4月29日(月) 10時～15時(荒天中止)
- 所** 吉野川河川敷(大川橋上流五條側)
- ¥** 入場無料
- 他** 会場の上流河川敷に駐車場があります。
- 問** 吉野川活性化プロジェクト事務局
(企業観光戦略課内) (内線215)



昨年の様子。多くの模擬店なども出店されます。

縦走石板めぐり・地域めぐり・山頂めぐり ダイヤモンドトレール

ダイヤモンドトレールを楽しみながら歩いてみませんか。ルート上に設置された17か所の石板すべてをめぐった人、おすすめの日帰りコースを歩いた人、二上山・金剛山などの山頂に登り、周辺市町村で地元名産品等の購入や飲食等をした人に、認定証とオリジナル缶バッジをプレゼントしています。詳しくは、大阪府南河内農と緑の総合事務所ホームページで確認してください。

- 期** 認定証・缶バッジのプレゼント期間は、2019年12月31日(火)まで
- 問** 大阪府南河内農と緑の総合事務所
地域政策室
- ☎** 0721-25-1131



詳細は、
ホームページで



4月～10月まで毎月開催 5万人の森公園 フリーマーケット

- 時** 4月7日(日)、
5月3日(金)、4日(土)
8時30分～16時(雨天中止)
※6月以降の開催日は、順次お知らせします。
- 問** 5万人の森公園 **☎** 22-5600

手作り作品の販売、ワークショップ しんまちマルシェ

- 時** 4月20日(土) 10時～15時
- 所** まちや館横
- 他** 空き家の相談も受け付けします。
- 問** 五條街づくり研究会
- ☎** 22-0282



広報五條有料広告枠
申込・お問い合わせは

スポーツクラブ

ジム・スタジオ・プール・ジャグジー・サウナ

スポーツクラブで
使用できる
回数券あり!

施設見学
随時
募集中!

キッズスイミング

毎月2日～7日は入会特典あり!

自費型
水中・運動特化型デイサービス

日時 月・水 / 9:00～11:00
対象 要支援1・2事業対象の方

TEL: 0736-34-2300
 橋本スポーツクラブ
厚生労働大臣認定 健康増進施設

問合わせ 営業時間 TEL: 0736-34-2300
 平日 / 9:00～21:30 土・祝 / 9:00～18:00
 〒648-0016 橋本市隅田町下兵庫517-1

不妊相談電話

4月1日から
はじめました

不妊専門スタッフが答え致します

対応日時 火曜・木曜・土曜の14:00～16:00 ※お1人最大30分
対象地域 和歌山県内、奈良県内、大阪府に在住の方に限る

利用料
無料!

相談内容
こんな事が
相談できます

**来院する
タイミングが
わからない**

**検査って
どんなこと
するの?**

**仕事と
治療の両立が
できるのか?**

※お気軽にお問い合わせください。尚、他院治療に関してのご質問・ご相談はご遠慮頂いております。

奥村レディースクリニック [所在地] 橋本市東家4丁目17-13
ご相談専用電話 ☎ **0736-32-0055**

不妊電話受付時間
 14:00～16:00

中央公民館の文化教養講座

中央公民館(火・祝休館) 24-2001

講座名	開催日時	参加費	申込締切	定員	託児
教養を高め、見聞を広げる 市民教養セミナー	4月～翌年3月の間に12回	2,300円 (利用団体会費等)	定員になり 次第終了	250人	×
教養を高め、社会の動向を学ぶ 生き活き教室	4月～翌年3月の間に12回	2,300円 (利用団体会費等)	定員になり 次第終了	100人	×
楽しくストレッチ ヘルス講座エクササイズ	4/19(金) 14時～15時30分	400円 (利用団体会費等)	4/15(月)	25人	○
みんなで楽しく踊ろう ヘルス講座フラダンス	5/9(木) 13時30分～ 15時30分 ※翌年3月2日(月) までの全9回	年会費500円 (利用団体会費等)	4/28(日)	25人	○
文化を比較し、相互理解を深める 中国語入門講座	5/10(金) 19時15分～ 20時45分 ※翌年2月までの 第1・3金曜日	年会費1,000円 (利用団体会費等) ※テキスト代(1,900円) は、別途必要	4/28(日)	30人	×
日常会話ができる語学力習得 ハンゲル入門講座	5/16(木) 18時30分～20時 ※翌年2月までの 第1・3木曜日	年会費1,000円 (利用団体会費等) ※テキスト代(2,100円) は、別途必要	4/28(日)	30人	×
アート講座 陶芸	5/18(土) 10時～正午	1,600円 (材料費1,200円含む)	4/28(日)	20人	○

※全ての講座の申込みは、**先着順**で受け付けます。

※締切日までに、参加費を添えて窓口で申し込んでください。

(代理人が申し込む場合は1人に対し2人までです。参加費は、お釣りがいらぬようにしてください。)

※託児は、要予約、無料、2歳以上就学前の幼児が対象です。

※持ち物など詳しい内容等は、市ホームページや館報(2019年度公民館活動のご案内)で確認するか、

中央公民館(☎24-2001)にお問い合わせください。

※中央公民館は、4月1日から土足解禁となりました。

古文書入門講座

5月～7月の第3水曜日

14時～15時30分

五條文化博物館

20人(申込者多数の場合、
初めての人を優先)

300円

電話で申し込んでください。

古文書に書かれた「くずし字」
を読みとぎ、五條の歴史を探っ
てみませんか。

文化財課
24-2011

春季企画展

「天誅組兵糧方・郡方向役
林豹吉郎の姿

～ある鋳物師の物語～

4月20日(土)～6月9日(日)

文化財課

24-2011

リフォームを検討されている方は是非!

おかげさまで
累計ご利用者数
400万人
突破!!
※2013年6月～
2018年3月現在

どこに頼めば良いのかわからない。
既にもらっている見積書が妥当なのかわからない。
そんな時は「リショップナビ」を是非ご利用ください!
当社が自信を持ってオススメするリフォーム会社を複数社ご紹介致します!

- ①効率的に優良リフォーム会社を探せる。
お客様のご要望にあわせ、リショップナビが最適なリフォーム会社を選定します。最大5社ご紹介。しつこい営業電話もありません。
- ②比較することで工事費用がオトクに!
価格が不透明なリフォーム業界。同じ工事内容なのに金額差が開いたというお声も! 営業担当者さんの人柄や経験値も比較しましょう。満足するリフォームは担当者次第です。
- ③もしもの時の、独自のリフォーム保証を完備。
リショップナビでは、工ミスが発生した場合の再工事費用をカバーする「安心リフォーム保証制度」に加入したリフォーム会社をご紹介しています。

まずはお電話で無料相談♪
わが社の専任のアドバイザーがお答えします!

リショップナビ 運営会社: 株式会社アイアンドシー・クルーズ 東京都港区新橋1-18-16 日本生命新橋ビル5F [受付時間] 朝10時～夜21時 (土日祝は19時) ☎0037-6001-66078

広告代理店(株)ホープまで
092-716-1404

お知らせ

場所

参加費など

対象

講師・指導者

申込方法など

期

手

問

申

内

持

注

講 要約筆記者 養成講座

手書きコースの要約筆記者養成講座を開催します。

時 6月1日～11月30日の土曜日

※全44回
10時～15時

所 奈良県心身障害者福祉センター(田原本町)その他2会場

定 20人

¥ 5,000円(テキスト代は別)

方 5月11日(土)までに、申請書に記入して、郵送または窓口で直接申し込んでください。

他 申請書は奈良県聴覚障害者支援センターホームページでダウンロードできます。

申 問

奈良県聴覚障害者支援センター
(橿原市大久保町 320 番地 11 奈良県社会福祉総合センター内)

☎ 0744-21-7880

他 古物営業法の 一部改正

古物営業を営んでいる人で、引き続き営業を継続する人は、「主たる営業所等届出書」を提出する必要があります。

詳しくは、問い合わせてください。

※期限内に提出せずに営業を続けると無許可営業となります。

問 五條警察署生活安全課

☎ 23-0110(内線264)

相 労働相談会

労働委員会の委員が、賃金問題やパワハラなど労働に関するトラブルの相談(募集や採用の相談は除く)に応じます。

時 毎月第2木曜日
15時～16時

所 奈良県奈良総合庁舎(奈良市)

方 前日の16時30分までに電話で予約してください。

¥ 無料

申 問 奈良県労働委員会事務局

☎ 0742-20-4431

他 市街地一斉泥上げ

快適な環境づくりのため、市街地の下水道泥上げを行います。

関係自治会の皆様のご協力をお願いします。

※家庭内ゴミなどは出さないでください。

※泥の積み込み作業は、自治会の皆様で行ってください。

時 5月19日(日)

※8時から順次、ダンプ車による泥の回収を開始
※小雨決行、予備日なし

問 下水道課(内線395)

他 地籍調査成果の 登記完了

平成25年度に一筆地調査を実施した「久留野町、西久留野町の各一部」の地籍調査の成果による登記が完了しました。

登記記録、地図などは法務局で交付請求することができます。

問 地籍調査課(内線405)



■問合先
人権施策課 ☎25-1137

他 〈大塔地区〉 し尿くみ取り

4月のし尿くみ取りは、次の日程を予定しています。くみ取りを希望する人は、事前に業者に問い合わせてください。

時 4月11日(木)・25日(木)

問 (株)ダイワクリーンサービス

☎ 0745-52-3372

「広報五條」に広告を掲載してPRサービス・集客しませんか?

広報誌広告ならではの
メリット

地域に根ざした
情報発信

五條市での
知名度向上

自治体発行の
信頼度の高い
広報媒体

お問い合わせ

☎092-716-1401

他エリア自治体広告もお任せください!

株式会社ホープ

福岡県福岡市中央区薬院1-14-5MG薬院ビル7F

東京証券取引所マザーズ市場 福岡証券取引所Q-Board市場 財源確保 検索

3/4
〜
3/8

将来の夢に向かって
賀名生分校生がインターンシップ



賀名生分校の生徒が、テスト休み期間を利用して、インターンシップ(就業体験)を行いました。

南宇智保育所で保育士体験をした生徒は、「大好きな子どもと関わりのある仕事に就きたい。今回の体験を通じて、もっとそう思うようになった。」と笑顔で語ってくれました。

2/28

JAならけんハウス柿部会
日本農業賞優秀賞の受賞報告



JAならけんハウス柿部会が、第48回日本農業賞 集団組織の部で、優秀賞を受賞されました。

2月28日には、生産者の皆さんとJAならけんの関係者が受賞の報告に訪れ、「燃料費の上昇など厳しい状況が続くが今後も頑張って良い柿を作っていきたい。」と意気込みを語ってくれました。

2/20

親元を離れ、陸上自衛隊へ
自衛隊入隊予定者激励会



今春、高校を卒業し、陸上自衛隊に入隊する市内出身の2人の青年が市役所を訪れ、太田市長や奈良県防衛協会五條支部の関係者らから激励の言葉を受けました。

入隊予定者の二人は、「国や国民のため、与えられた仕事を精一杯がんばりたい」と力強く語ってくれました。

3/9
〜
3/10

第4回全国ウメ生産者
女性サミット2019 in 五條



4回目となる全国ウメ生産者女性サミットが五條市で開催されました。

講演や交流イベント、パネルディスカッションを通じて、全国から集まった女性梅生産者らが、梅の消費拡大と梅産地の活性化などについて、情報交換を行いました。

3/3

五條の名所を巡る
チャレンジウォーク2019



健康と体力の増進などを図るため、早春の五條市を歩く、チャレンジウォーク2019が開催されました。

あいにくの天候となりましたが、約500人の参加者たちが、五條新町や柿博物館など、五條の名所を巡る約18.3kmの道のりを元気に歩きました。

2/27

犯罪被害者支援のために
連携協力協定の調印式



犯罪被害者等の支援に関して円滑な連携協力を図るため、五條警察署・なら犯罪被害者支援センターと協定を結びました。

4月1日には、五條市犯罪被害者等支援条例を施行し、犯罪被害者やその家族の被害の早期回復や軽減を図り、安全で安心して暮らすことのできる地域社会の実現を目指します。

お知らせ

ニュース

場所

日時・時期など

参加費など

対象

講師・指導者

定員

方

申込方法など

演者

期

受付期間など

手

手順など

問

問合先

締切

例

例

申

申込先

内

容

電

話

持

持ち物

注

注意事項

3/4

全国大会出場を報告

3月20日から開催された第41回全国高等学校柔道選手権大会に出場した五條高校柔道部の壮行会を開催しました。

団体戦(男子)に奈良県代表として出場したのは、県下公立校としては初めてのこと。個人戦で出場した2選手とともに、太田市長ほかから激励の言葉を受けました。



五條高校柔道部
全国高等学校柔道選手権大会
県下公立校として初出場

みんなとつなごう

広報五條

広報五條 2019年4月号 第846号 発行五條市 編集市長公室企画政策課
〒637-8501 奈良県五條市本町1丁目1番1号 ☎0747-22-4001

3/12

市町村対抗子ども駅伝大会
念願の初優勝を報告



3月9日に開催された、第14回市町村対抗子ども駅伝大会で五條市選抜チームが総合優勝し、個人トライアル(女子の部)では、2人が組違い、同タイムで1位を獲得しました。



3/6

少年野球五條市連合チーム
奈良県大会の優勝報告

1月6日から開催されていた、第14回奈良県卒部少年軟式野球大会で、五條ベースボールクラブ(市内連合チーム)が優勝し、その報告のため、市役所を訪れました。



2/28

五條市教育委員会
善行表彰式

日頃の学校生活の中で、他の生徒たちの模範となる活動をし、学校から推薦された生徒4人が、その善行を称えて表彰されました。

2/27

ソフトテニス
全国大会出場報告



市役所を訪れ、第30回都道府県対抗全日本中学生ソフトテニス大会と、第18回全国小学生ソフトテニス大会への出場を報告しました。

燃えるごみ
減量チャレンジ!

めざせ年間
200
トン減

4月の目標

396.6トン!

前年比1世帯あたりの削減目標 1.2kg!

1月結果発表!

16.6トン・ごみ量 401.1トン
超過・目標値 384.5トン

各家庭でしっかり分別し、ごみの減量化を目指しましょう!

