

+ 目 次 +

GOJOニュース	2
中学生の職場体験学習	4
国際交流	6
消防TOPICS	8
カルムのひろば	9
イベント案内・お知らせ	14

五 條

広報
ゴジョウ

みんなとつながる。広報五條

春から小学生。
交通ルールを守って
通学します!



新入学児童交通安全教室

この春、小学校に入学する203人の子どもたちに正しい交通ルールを学んでもらおうと、市内の保育所で交通安全教室を開催しました。五條警察署や奈良県警察本部の警察官の指導のもと、横断歩道の歩き方や、信号のしくみなど交通ルールを勉強しました。

近年、子どもたちを巻き込んだ重大な交通事故が増えています。皆さんも安全運転を心がけ、悲惨な交通事故を無くしましょう。

写真：ちべん保育園・阪合部保育所・南宇智保育所の子どもたち（2月10日撮影）



防犯指導も行いました



身近な標識の勉強



しゃ断機では音にも注意

第29回 吉野川ジュニア駅伝大会

友達と力を合わせてタスキをつなぐ



練習の成果を出し切りました



友達の応援のもと第一走者がスタート



仲間と協力してタスキをつなぎます

吉野川ジュニア駅伝大会（五條市陸上競技協会主管）が上野公園で開催されました。各地域を代表して小学生男子・女子5人ずつがチームを組み、励まし合い、力を合わせて10キロメートルをタスキでつなぎました。春を思わせる暖かい日差しの中、友達や保護者の皆さんの声援に応え、練習の成果を存分に発揮しました。結果は次のとおりです。

■優勝
牧野・田園・あづみ台体育協会A

■準優勝
五條東・五條西体育協会A

■第3位
牧野・田園・あづみ台体育協会B

恋するフォーチュンクッキー・五條市版

出演した皆さんに感謝状



五條市では地域のPRにつながるよう、アイドルグループAKB48のヒット曲「恋するフォーチュンクッキー」にのせて、市民のみなさんに踊っていた



「恋するフォーチュンクッキー」の制作に取り組みました。このたび参加団体に対して、太田市長から感謝状が贈られました。市の名所やお店を背景に、50団体のみなさ

んの協力で完成した動画は動画投稿サイトYouTubeや市ホームページでご覧いただけます。今後もみなさんのご協力をお願いいたします。



1 / 27

NPO法人大和社中が受賞



表彰状を受け取る山本理事長

平成25年度 国土交通省「手づくり郷土賞」NPO法人大和社中が受賞

地域の魅力的な社会資本を活用して地域活動に取り組む団体に対して、国土交通大臣がその成果を表彰する「手づくり郷土賞」。

このたび、五條市のNPO法人大和社中（山本陽一理事長）が新町の歴史ある町並みの保全

や活用に取り組んできた実績が認められ、市役所で認定証の授与式が行われました。授与式には国土交通省近畿地方整備局企画部長の大西巨氏、太田市市長が参加し、山本理事長は「この受賞をほげみに、江戸時代の商家町のにぎわいを復活させたい」とさらなる抱負を述べました。

1 / 26

27チーム、162人のランナーが参加

第56回 五條市駅伝大会



一斉にスタートするランナー

五條市駅伝大会が野原中学校をスタートとして開催され、市内の中学校や事業所、各地区体育協会から総勢162人、27チームが出場。各チーム6人が力を合わせて21キロメートルのコースをタスキでつなぎました。日頃鍛えた健脚を競い合った大会の結果は次のとおりです。



寒さを吹き飛ばす力走

- 一般の二部
- ▼ 優勝 阪合部地区体協A
- ▼ 準優勝 北宇智地区体協
- ▼ 第3位 阪合部地区体協B
- ▼ 一般の二部
- ▼ 優勝 五條市陸協
- ▼ 準優勝 五條市消防本部A
- ▼ 第3位 五條市職員組合
- ▼ 一般女子の部
- ▼ 優勝 王隠堂農園RC
- ▼ 準優勝 きらり☆ママ2014
- ▼ 中学生男子の部
- ▼ 優勝 五條西中学校A
- ▼ 準優勝 五條西中学校B
- ▼ 第3位 五條中学校A
- ▼ 中学生女子の部
- ▼ 優勝 五條東中学校
- ▼ 準優勝 五條中学校
- ▼ 第3位 野原中学校
- 高校生の部（参加1チーム）
五條高等学校

1 / 17

五條警察署と五條市消防本部

災害時の施設使用で協定締結



協定書を交わす太田市長と喜多警署長

五條市では、五條警察署（喜多良樹署長）と「警察署使用不能時における施設使用に関する協定」を締結しました。この協定は、近い将来発生するといわれる南海トラフでの巨大地震など、大規模な災害が発生した際に、五條警察署庁舎が使用不能となった場合に、消防本部の多目的ホールを警察署の代替施設として使用するため必要事項を定めたものです。

今後関係機関と連携しながら、災害に強い安全・安心なまちづくりに取り組みます。

第45回日展 市内在住 岡本さん、森田さんの作品が入選

日本で最大の総合美術展、日展（日本美術展覧会）。等を巡回して展示され、この度、市内に在住する岡本凌徑さんと、森田洋子さんが、第45回日展の書の部門に入選されました。

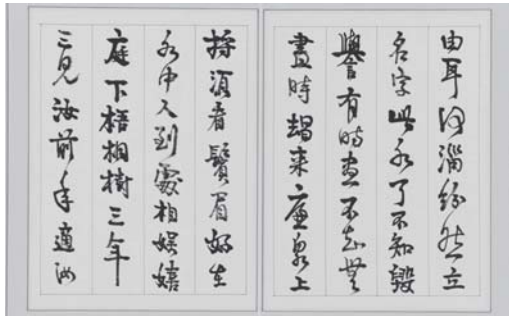

森田洋子さんの作品

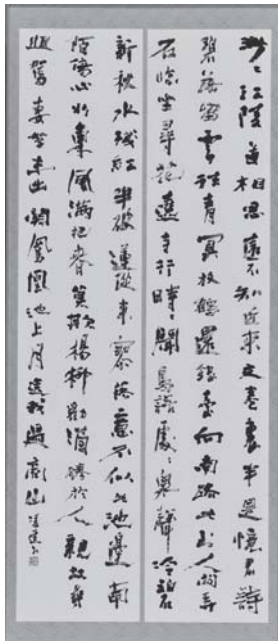

岡本凌徑さんの作品

2 / 8

市町村のおいしいものが大集合 グランプリに参加



五條の味に多くの皆さんが集まりました。奈良県が主催する冬のイルミネーションイベント「なら瑠璃絵」の一環として、奈良県新公会堂（奈良市）前で、「第1回奈良あったかもんグランプリ」が開催され、25市町村が地元食材を生かした自慢の鍋料理を振る舞いました。五條市は大塔ふる里センターが『大塔ぼたん鍋』で参加し、多くの皆さんが舌鼓を打ちました。

中学2年生 大人への第一歩

ドキドキ

職場体験学習

市内の中学校では、地域にある事業所を訪問して実際の仕事を体験する「職場体験学習」を実施しています。このたび、五條西中学校の2年生が市内の事業

所で2日間の職場体験を行いました。

市役所で「広報五條」

の作成を体験した私

ち（富岡、古谷、新野）

が、その感想などをレポートします。

五條市消防本部



井ノ上くん 則村くん
油谷くん 丸橋くん
杉本くん

将来消防士になって人を助けたいと思う5人の生徒が仕事を体験。レスキューなどで使用する実際の装備を使って、高さ7メートルの訓練塔からのロープ降下など、厳しい訓練を体験しました。降下訓練は、「初めはすごく怖かった」と消防の仕事の厳しさを感じたようです。しかし、訓練を通して、「人の命を助ける仕事に、全員で一丸となって取り組んでいる隊員の皆さんがかっこよかった」「消防士になりたい」と将来の夢を見つけたようです。

JA牧野農産物直売所

JA牧野農産物直売所では、3人の生徒が商品の整理や値札貼りなどを体験しました。「採れたての野菜や果物が朝早くからどンドン届く」と驚いたようで、「おいしいような野菜を見ているとおなかがいいた」と言う生徒もいました。

「新鮮な農産物が、作った人から直接お客さんに届いていくことがすごい」「朝早くから明るく接客する店員の皆さんに感心した」など、販売の仕事のやりがいを感じたようです。

水塚さん
下辻さん
北所さん



市立牧野保育所



柴田さん 油谷さん
辻本さん 葛本さん

牧野保育所では、子どもが大好きな4人の生徒が保育士の仕事を体験。歌を歌ったり、かるたをしたりしながら園児の世話をしました。「園児一人ひとり性格が違ったり、その子に合った接し方をするのが難しい。でも、明るく楽しく園児をまとめる先生はすごい。」と保育士の仕事の大変さや先生方のすごさを感じたようです。また、「子ども達があめつちやかわいい！子どもたちの笑顔に囲まれて、保育士はやりがいのある仕事。」と楽しそうに語ってくれました。

市役所で
広報五條の
作成を体験した
中学生記者が
レポートします



パティスリークリアン

田園のケーキ屋さん、パティスリークリアンには甘いものが大好きな2人が訪問。「開店の時にはかわいいケーキがたくさん並んでいる。朝早くから仕事をしていてすごい」と感心していました。

実際のケーキ作りでは、「新鮮な食材を盛り付けておいしそうなケーキを作るのはすごくセンスが必要」と職人さんの技術の高さに驚いたようです。また、楽しそうに買い物をするお客さんの顔を見ると、「自分が作ったものを食べてもらえる事はすごくうれしい」と感想を話してくれました。

東林さん
延原さん



介護老人保健施設 ロース

梶本くん
窪さん
堀内さん



介護老人保健施設ロースには、介護に興味のある生徒3人が訪問。簡単な遊びやお話などを通して、利用者の皆さんと交流しながらお世話をする仕事を体験しました。「会話がうまくいかなくて大変なこともあったけど、自分たちにも真剣に話をしてくれてうれしかった」「親を大切にしてくれ、と声をかけてもらうなど、色々な事を教わった」と、介護の仕事をおして、高齢者の方と交流しながらたくさんのお話を学んだようです。

五條警察署

五條警察署では、「地域の安全を守る仕事したい」と正義感あふれる6人の生徒が仕事を体験しました。

警察署内では、実際に事件の現場で行われている、指紋を取る捜査の方法を体験。「テレビで見たことのある指紋をとる作業も、実際やると、とても難しかった」などと話してくれました。「みんなの安全を守る警察官はカッコいい！」と仕事への憧れを感じたようです。

高田くん 西出くん
辻本くん 榎原さん
花坂くん 藤代くん



生徒たちは、2日間の職業体験で、地域で人々とふれあいながら、仕事の厳しさや楽しさを学んだようです。学校だけでは学ぶことができない働くことの意味や役割、喜びや苦労などを実感できました。

また、事業所や地域の皆さんにとっても、地域の子どもたちを知り、その教育に参加することは意義深いものとなりました。ご協力いただいた事業所のみなさん、ありがとうございました。

■編集

ふるさと創造課

文書広報係

本庁(内線214)

■文・写真

五條西中学校2年

富岡 真波

新野 菜留美

古谷 優芽

地域をよりよいものにするには、そこに住む人がお互いに協力していくことが大切です。防犯や防災などの活動を通じて安全で安心なまちづくりのため自治会は活動しています。

■問合せ

ふるさと創造課

本庁(内線236)

自治会に
加入しましょう



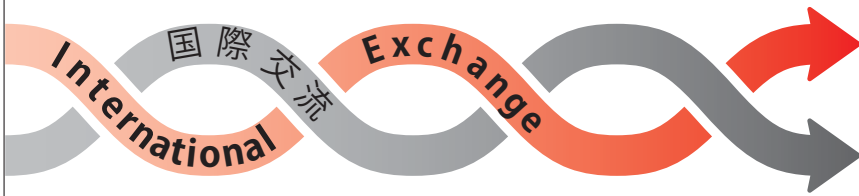

こんにちは、
エリック コズイオールです



英語
コミュニケーション
One point lesson
第 59 回

MPH stands for "Miles Per Hour" and KPH stands for "Kilometers Per Hour" however, when people talk they will often say "miles AN hour" or "kilometers AN hour".

MPHは"Miles Per Hour (マイル毎時)"、KPHは"Kilometers Per Hour (キロメートル毎時)"という意味です。しかし、話し言葉では、"miles AN hour" や "kilometers AN hour" がよく使われます。

“Driving Speed”

“運転速度”

Driving in Japan is a much slower experience than in America. On the road my parents live on, the speed limit is about 40 kph. Most roads are between 50 and 80 kph. The highest speed limit in America is 136 kph. When I drive to Gojo in the morning, I usually go between 35 and 50 kph. So whenever I go back to America, the speed difference is one of the first things I notice.

If you look at a diagram of the speed limits in America, the highest limits are located in the middle of America where there are many wide-open areas, farms and so on. Since Japan has a higher population density than America, and the middle of America has a low population density, it makes sense that it is okay to drive faster there than in Japan.

But it is a big difference! On the ride home from the airport I always feel strange even though I never get carsick. The speed is noticeable, which is funny because I was just on an airplane that was going much, much faster!

日本での車の運転は、アメリカでの運転よりもずいぶんゆっくりだと感じます。アメリカの私の両親が住んでいる通りの制限速度は40km/hですが、たいていの道路は50～80km/hに制限されており、最高136km/hのところもあります。毎朝、私は五條まで来るとき、35～50km/hの間で運転しています。だから、アメリカに帰るといつでも、運転のスピードの違いにまず気づかれます。

アメリカの制限速度の一覧表を見ると、アメリカ中央部が最も高くなっています。そこは、開けた土地や農園などが多くあるところですが、日本の人口密度はアメリカより高いですし、アメリカの中央部は人口密度が低いです。だから、アメリカでは、日本より高速で運転してもよいということが理解できます。

けれど、このスピードの差は大きな違いです！アメリカから日本に帰って来て、空港から運転して帰るとき、私は車に酔いはしませんがいつも妙な感覚にとらわれます。運転速度の違いが顕著に感じられるからです。おもしろいことに、車よりもはるかに速い飛行機から降りた直後だというのに！

図書館だより



図書館
ホームページ



おすすめ新刊紹介します！

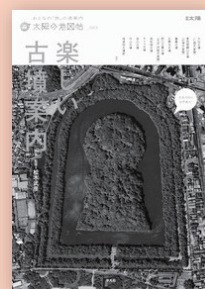

「楽しい古墳案内」

(松木 武彦 / 監修 平凡社)

大和、河内、飛鳥等の古墳をめぐる旅をはじめ、古墳のしくみが一目でわかる古墳図解ガイド付き。

その他新刊 > 大人の本 >

★季節を感じる和の暮らし(学研パブリッシング 学研マーケティング / 発売)

★虎の尾今野敏 / 著徳間書店

★忙しい人こそ知っておきたい糖尿
病がわかる本(山田悟 / 監修 法研)

図書館のイベント

★3・11 絵本の力

皇后美智子さまが、被災地の子どもたちに贈られた絵本19冊を紹介いたします。

■期間 3月16日(日)まで

9時～17時

★おはなし会 3月23日(日)

14時～14時30分



「絵本の記憶、子どもの気持ち」

(山口 雅子 / 著 福音館書店)

子どもたちを夢中にさせる絵本の普遍的な力とは。絵本の思い出や、子どもの気持ちをまよめる。

その他新刊 > 子どもの本 >

★昭和の子どもの生活絵図鑑(奥成達 / 文金の星社)

★あの日のクジラ(ベンジー・デイ
ヴィス / 作 ブロンズ新社)

★いすおぼけぐるぐるんぼー(角野
栄子 / 作 小峰書店)

子ども用、読書通帳を
作成しました

借りた本の感想などを書き込み、30冊読み終えたら終了スタンプを押印する読書通帳。希望者する子どもたちに無料で配布します。

■問合先 市立図書館

☎22・41333

(水曜休館)

市民農園 利用者募集



■申込・問合せ先
農林政策課 本庁(内線410)

4月から開園する市民農園『プチファーム田園』の利用者を募集します。自然とふれあい、収穫の喜びを味わいましょう。

■募集内容

- ▼プチファーム田園2丁目
中之町1500番1
- ▼プチファーム田園4丁目
田園4丁目145番

※申し込みは随時受け付けています。

■対象者・利用条件

▼市内に在住する成人

■利用期間

1年間(4月1日)

■賃料

6000円/1区画
(水道利用料を含む)

プチファーム田園 位置図



詳しい募集内容は問い合わせてください。

国民年金のこんな制度
ご存知ですか?

「学生納付特例制度」と 「若年者納付猶予制度」

学生や30歳未満の人で、所得が一定額以下の場合には国民年金保険料の納付が猶予される制度があります。申請を行わず、保険料を未納のままにすると、不慮の事故などで障害年金を受けることができなくなりますので注意しましょう。

学生納付特例制度

本人の所得が一定額以下の学生の皆さんは、国民年金保険料の納付が猶予される制度です。

■対象となる学生

学校教育法に規定する大学(大学院)、短期大学、高等学校、高等専門学校、専修学校および各種学校(修業年限1年以上である課程)、一部の海外大学の日本分校に在学する人。(夜間・定時制課程や通信制課程を含む)

■承認期間

4月～翌年3月
来年度に在学予定の場合や、来年度20歳になる学生の皆さんは、学生証と印鑑を持参して手続きをしてください。受付は、4月以降です。

若年者納付猶予制度

学生でない30歳未満の人で、本人および配偶者の所得が一定額以下の場合、国民年金保険料の納付が猶予される制度です。

■承認期間

7月～翌年6月
受付は7月以降です。

※いずれの制度も、承認された期間は老齢基礎年金を受け取るために必要な期間に算入されませんが、年金額には反映されません。就職などで収入が得られるようになった場合は、「追納制度」を利用しましょう。詳しくは問い合わせてください。

■問合せ先

▽市民課年金係
本庁(内線300)

▽大和高田年金事務所
☎0745・22・3531

交通ルールを守って、安全・安心で快適な交通社会を実現しよう

高齢者の 死亡事故が増加



平成25年中、
奈良県内の
交通事故死者は42人
うち29人が高齢者

全国的に高齢者の死亡事故が増加しています。
▼夜間外出時には、反射材が付いた用品を身に付けて身の安全を守りましょう。

▼運転に不安のある人は、運転免許証を自主返納しましょう。

※運転免許証を取得している人や取得しようとする人で、持病について心配な事があれば、五條警察署に相談してください。

■問合せ先 五條警察署
☎23・0110



- ▼地下1階 車庫・倉庫等
- ▼1階 緊急車両車庫
- ▼2階 予防課・警防課・救急救助課事務室・通信指令室
- ▼3階 総務課事務室・消防長室・多目的ホール

※庁舎内はバリアフリー対応で、エレベーター、多目的トイレ（人工排泄物処理等のオストメイト対応）等が設置されています。

■所在地 今井四丁目3番23号

☎22・3310 fax 26・2219

消防本部は、3月1日から新消防庁舎（今井4丁目）で業務を開始します。

3/1
新消防庁舎で
業務を開始します



消防トピックス

消防TOPICS 五條市消防本部 ☎22・3310



消防本部、消防団による放水

五條市消防本部、五條市消防団では、文化財防火デーにさきがけ、1月25日に重要文化財の薬師如来坐像などを保管している草谷寺（北山町）で消防訓練を実施しました。本堂から出火して裏山に延焼したという想定で、関係者による119番通報、初期消火や重要文化財の収納庫の状況確認を行い、有事の際にすべきことを確認しました。



地域の皆さんによる初期消火訓練

貴重な文化財を火災から守ろう！
草谷寺で消防訓練を実施

一方、消防署・消防団は本堂の消火、収納庫への延焼防止を想定して放水訓練を実施しました。参加者は訓練に真剣に取り組み、防火意識を向上させ、貴重な地域の文化財を後世に残そうと誓いました。

寒い時期は

心筋梗塞、

脳卒中に

注意！



気温が低下すると、体は体温を維持しようと血管を収縮します。これによって血圧が上がったり、血行不全を起こし、心筋梗塞、脳卒中の危険性が高まるのです。

また、暖かい部屋と寒い屋外の温度差も血圧を上昇させ、発症リスクを高めます。

対策

▼外出する際にはズボンの下にタイツをはく、厚手の靴下をはくなど、外気を遮断しましょう。

▼暖房を活用して、脱衣所やトイレなど、家の中の温度差を無くしましょう。

▼入浴中は体を急に冷やしたり、温めたりしないように注意しましょう。

3月・4月 五條市休日救急診療（在宅当番医制）医師当番表

3月2日(日)	9日(日)	16日(日)	21日(金)
釜窪町126-1 前防医院 ☎22・2072	野原西2丁目1-26 大川橋診療所 ☎22・2447	新町2丁目3-8 榎野医院 ☎22・2004	中之町1617-1 田畑医院 ☎25・1211
23日(日)	30日(日)		
本町1丁目7-23 後藤医院 ☎22・2695	二見4丁目2-4 寒川医院 ☎22・2120		

▼午前9時から午後4時まで
▼保険証を持参してください
▼診療は急病者の応急処置に限ります

4月6日(日)	13日(日)	20日(日)	27日(日)
五條1丁目7-5 辻田クリニック ☎25・4145	中之町1771-33 杉崎医院 ☎24・0003	五條3丁目2-20 中西クリニック ☎25・2760	今井2丁目2-12 岩井内科 ☎26・1212
29日(火)			
須恵2丁目6-21 足立医院 ☎25・3939			

★応急を要する
軽易な内科と小児科の診療
五條市応急診療所
☎24・0099
(本町3丁目1-13)
▼診療日時 土・日・祝日
午後6時～午前0時
受付：午後11時30分まで

■問合せ 保健福祉センター 成人保険係 本庁(内線290)
切り取って保管しましょう

3/27(木) 13:30～15:30

子育て講演会
「子どもの行動理解とその支援方法
について一緒に考えましょう」

友達とうまく遊べない、手先やからだの使い方が不器用、落ち着きがないなど、子育てに困っていることはありませんか。そんな保護者や支援者の皆さん

講師 宮崎義博 先生
作業療法士(感覚統合・作業療法の視点から講演)

を対象に講演会を開催します。
■場所 カルム五條
■申込締切 3月24日(月)
※参加費無料

楽しくウォーキング
みんなで、歩きませんか！

今回はカルム五條を
出発して、野原から丹原
周辺を4～5km散策し
ます。
■日時 3月15日(土)
午前10時～11時30分
■場所 カルム五條
雨天の場合はカルム

五條市の体育館
■指導者
五條市運動普及推進員
■持ち物 運動のできる
服装、タオル、飲み物、雨
天の場合は上履き
■申込締切 3月13日(木)

3/9(日) 13:30～15:30

健康づくり市民公開講座「健康長寿の秘訣は腎臓にあり」
健康づくりに関する講演会

生活習慣病が進むと
現れる腎臓の異常。か
なり悪化しないと症状
は出ず、透析につなが
っていきます。今回は
生活習慣と腎臓の関係
にポイントをあてたお
話です。

健康づくり市民公開講座「健康長寿の秘訣は腎臓にあり」
健康づくりに関する講演会

講師 赤井靖宏 先生
奈良県立医科大学
卒後臨床研修センター准教授

■場所
カルム五條
▼食生活改善推進員の味
噌汁体験、塩分に関するクイズなど
■申込締切
3月7日(金)
※参加費無料

■申込・問合せ 保健福祉センター 本庁(内線289、290)

「安全な医療を受けていただくために」

五條病院医療安全推進室 ☎22・1112

五條病院からの
お知らせ

当院は、患者様、ご家族、市民の皆様と一緒に「安全安心な医療」を創りあげていくことを目指しています。患者様自身も医療チームの一員として積極的な参加・ご協力をお願いいたします。

①名前はフルネームで名乗りましょう。病院にはたくさんの方が来られます。同姓や似たような名前もありません。間違いが起きないように診察・注射・検査・手術の時にはフルネームで名前を名乗ってください。

②ささいなことと思っても声に出し納得できるまで確認しましょう。そのひと言が事故防止につながります。また、お困りの点、お気づきの点など、いつでもおたずねください。

③「お薬手帳」を持参しましょう。病院や診療所、歯科医院などから処方されている全てのお薬情報は、一冊の「お薬手帳」にまとめましょう。「お薬手帳」を見せることで、危険な飲み合わせや重複投与を未然に防ぐことができます。

4月から



古紙・びんの 収集日を変更します

※他のごみの収集日は変わりません

ごみの減量化のために取り組んできた「古紙・びんの回収」を本格運用するため、4月1日から収集日を変更します。皆様のご理解とご協力をお願いします。

- ▼古紙・びんは当日の午前7時までにご集積所に出してください。
- ▼古紙・びん以外のごみは収集できません。
- ▼祝日も収集します。

問合先 みどり園
24・4111

地区	自治会名	収集日		
本町	相互町・北相互町	第1・第3木曜日		
	此花町・八王子町			
	緑町・東浄八幡町			
	戎橋西之町・東浄本町			
	西東浄町・ウベヤ町			
	新町1丁目・鉄屋橋町			
	東ウベヤ町・中之町			
	相栄北町・相栄南町			
	東浄八幡町西			
	下岡町・相栄本町			
	芝添町・西岡団地			
	中央		西口町・北之町	第2・第4月曜日
			北中町・魚之棚町	
鳥居町・阪下町				
商中町・東中之町				
辰己町・南辰己町				
田中町・田中桜筋町				
(南・東) 田中町				
五條東	豊国町・上之島町	第2・第4月曜日		
	寺之町・共栄町			
	日之出町(東・西)			
須恵・岡口	宮前町・東出町	第2・第4月曜日		
	本陣町・阪中町			
	大道町・須恵西本町			
	若葉町・大正町			
	須恵本町・井上町			
	神宮寺町・未広町			
	南和町・岡口南之町			
	岡口東町・岡口東A			
岡口北之町				
新町	大手町・新町市之町	第1・第3木曜日		
	堺筋町・新町中之町			
	神田町・新町西			
二見	二見本町1丁目	第2・第4木曜日		
	二見本町2丁目			
	二見中之町			
	二見西本町			
	二見大日町			
	二見南之町			
	二見駅前通			
	二見本郷町			
	川端町・二見北之町			
	(東・西) 寄足町			
	山王町・二見公園町			
	二見公園東之町			
二見公園南之町				
二見神社前				

地区	自治会名	収集日		
野原	旭町(北・南)川原町	第1・第3月曜日		
	南出町・北中之町			
	光陽町・東宮町			
	中村町・池芝町			
	小和田町・土取町			
	大川町・上之段町			
	南中之町・野原東町			
	西町・東町・瓦谷町			
	(東・西) 小松町			
	走井町・上田町			
	中牧町・下牧町			
	宇智		一進池之町	第1・第3水曜日
			今井旭町・豊福町	
			バスセンター町	
笠之辻町(西・東)				
幸町・新幸町・内川町				
治昭町・今井垣内町				
西明寺町・安生寺町				
今井不動町・天神町				
今井団地・上垣内町				
新今井団地				
越替・有家・寺の前				
有家市営住宅				
有家泉営住宅(A・B)				
南岡・西岡・長曾町				
牧野	下中町・中筋町	第2・第4金曜日		
	寺尾町・山出町			
	上之町・水沢町			
	北山町・大澤町			
	大澤町東・木ノ原町			
	畑田町・下之町			
	(南・東・西) 釜窪町			
	新栄町			
	山ノ原町		第1・第3火曜日	
	田園		第1・第3金曜日	
あづみ台	田園5丁目	第2・第4金曜日		
	なつみ台(1・2)丁目	第1・第3火曜日		

地区	自治会名	収集日		
阪合部	中町・黒駒町	第1・第3火曜日		
	大津町			
	犬飼町・上野町			
	相谷町			
	大野町・樫辻町			
	山蔭町・表野町			
	火打町・田殿町			
	大深町・大平町			
	北宇智		近内町・住川町	第2・第4金曜日
			小山町・出屋敷町	
居伝町・久留野町				
小和町・西久留野町				
西河内町・富之里町				
新居伝町・南和住宅				
エルベタウン(1・2・3)丁目				
南宇智	(南・北) 霊安寺町	第1・第3木曜日		
	(中・向) 霊安寺町			
	市篠町・良峰町			
	御山(上・下)町			
南阿太	八田町・車谷町	第2・第4水曜日		
	南阿田町・島野町			
	滝町・市塚町・湯谷町			
大阿太	(東・西) 阿田町	第2・第4水曜日		
	山田町・原町			
	大野新田町			
白銀北	奥谷・西新子	第2・第4水曜日		
	平沼田・夜中			
	百谷・赤松・湯川			
白銀南	唐戸・尼ヶ生	第2・第4火曜日		
	八ツ川・十日市			
	鹿場・小古田・南山			
賀名生	滝・老野・江出	第1・第3火曜日		
	神野・北曾木・和田			
	屋那瀬・向賀名生			
	大日川・黒淵・湯塩			
宗松上	勢井・西日裏	第2・第4火曜日		
	川股・平雄			
宗松中	茄子原・本谷	第2・第4火曜日		
	永谷・立川渡			
宗松下	宗川野・西野	第2・第4火曜日		
	阪巻			
	城戸・川岸			
宗松下	隠地・津越	第2・第4火曜日		
	大峯・松川追			

新しい保険証が届いたら確認しましょう

交付年月日 平成 26 年 4 月 1 日	有効期限 平成 27 年 3 月 31 日
---------------------------------	---------------------------------

国民健康保険 被保険者証

有効期限 平成 27 年 3 月 31 日
記号 奈 7 番号 X X X X X X

氏 名 五 條 太 郎 性別 男

生 年 月 日 昭 和 X X 年 X X 月 X X 日
資格所得年月日 平成 X X 年 X X 月 X X 日
交 付 年 月 日 平 成 2 6 年 4 月 1 日
五 條 市 本 町 1 丁 目 1 番 1 号

世 帯 主 五 條 太 郎

保険者番号 2 9 0 0 7 2 保険者名 五 條 市
(連絡先 0747-22-4001)

※保険証が届いたら、記載内容に誤りがないか、加入者全員分の保険証があるか確認しましょう。
※配達できなかった保険証は、4月2日以降は保険課で保管します。身分証明書（運転免許証やパスポートなど）と印鑑を持参して、保険課の窓口で受け取ってください。

■問合先 保険課 本庁(内線367)



現在の国民健康保険者証は
3月31日で有効期限が切れます

4月1日から必ず

新しい保険証で受診しましょう

4月1日からの新しい保険証は3月中旬に世帯の加入者全員分をまとめて世帯主宛に簡易書留郵便でお届けします。簡易書留は受け取りの際受領印が必ず必要です。留守などで郵便局から不在通知を受け取ったときは、記載内容の指示に従ってください

※次の人は有効期限が異なります。有効期限が切れる前に、後期高齢者医療保険証、一般被保険者証を郵送します。

- ▼平成27年3月31日までに75歳になる人は、誕生日の前日まで。
- ▼平成27年3月31日までに65歳になる退職被保険者証の人は、誕生月の月末、1日生まれの場合は誕生月の前月の月末まで。



国民健康保険の高額療養費の支給申請

70歳以上の皆さんも
領収書の
原本が必要です

同じ月内の医療費の自己負担額が一定額を超えると、申請により超えた額の支給を受けることができます。(ただし、差額ベッド料や保険適用でない医療費、入院時の食事代の自己負担額は対象にはなりません。)

不正受給などの防止のため、申請には領収書の原本が必要ですが、領収書は必ず保管しておいてください。

■問合先 保険課 本庁(内線367)

「公平・公正な市政をめざして」

「五條市政治倫理条例」

が施行されています

「五條市政治倫理条例」とは？

「五條市政治倫理条例」は、市長や市議会議員等に対して、市民全体の奉仕者として守るべき政治倫理の基準を定めた条例です。五條市では市長・教育長・市議会議員には、本人や2親等以内の親族が経営している企業の報告が義務付けられ、これら企業等に対し、市などの契約を辞退させるよう努めなければならないこととなりました。

新しく就任した12人の議員のうち、平成26年1月6日現在、6人から関係企業等報告書が提出され、うち5人から5社の辞退届が提出されました。

なお、この条例を遵

守する旨の「誓約書」は、改選後の市議会議員全員から提出されています。詳しくは問い合わせてください。

■問合先 本庁(内線306)



消費税法が 改正されました

「社会保障の安定財源の確保等を図る税制の抜本的な改革を行うための消費税法の一部を改正する等の法律」による消費税法の主な改正内容をお知らせします。

消費税収入の 使途の明確化

国分の消費税収入については毎年度、制度として確立された次の社会保障4経費に充てられます。

- ① 年金
- ② 医療
- ③ 介護
- ④ 少子化に対処するための施策

※地方消費税収入(引上げ分)および消費税収入に係る地方交付税分については、社会保障経費を含む社会保障施策に要する経費に充てるものとされています。



消費税率の 引上げ

消費税率および地方消費税率について、次のとおり2段階で引き上げることとされました。

※平成27年10月からの税率10パーセントへの引上げは、現時点では未確定です。

※経済財政状況の激変にも柔軟に対応する観点から、消費税率引上げの前に、経済状況等を総合的に勘案した上で、消費税率の引上げの停止を含め所要の措置を講ずることとされています。

※引上げ後の税率は、経過措置が適用されるものを除き、適用開始日以後に行われる資産の譲渡等について適用されます。

適用開始日 区分	現行	平成26年4月1日	※平成27年10月1日
消費税率	4.0%	6.3%	※7.8%
地方消費税率	1.0% (消費税額の25/100)	1.7% (消費税額の17/63)	※2.2% (消費税額の22/78)
合計	5.0%	8.0%	※10.0%

■問合先
葛城税務署
☎0745・22・2721

消費税率の引き上げにより

※原則として5月検針分から

水道料金・下水道料金 が変わります

※4月1日以降に加入した場合、4月検針分から消費税8%が適用されません。

▼上水道料金

家庭用の場合	現在	改定後	増税分
基本料金 10m ³ まで	1,302円	1,339円	37円
35m ³ 使用	5,922円	6,091円	169円
50m ³ 使用	8,914円	9,169円	255円
80m ³ 使用	16,317円	16,783円	466円

▼下水道料金

	現在	改定後	増税分
1m ³ につき(300m ³ まで)	105円	108円	3円
35m ³ 使用	3,675円	3,780円	105円
50m ³ 使用	5,250円	5,400円	150円
80m ³ 使用	8,400円	8,640円	240円

▼簡易水道料金

	現在	改定後	増税分
基本料金 10m ³ まで	1,155円	1,188円	33円
35m ³ 使用	5,250円	5,400円	150円
50m ³ 使用	7,927円	8,154円	227円
80m ³ 使用	14,070円	14,472円	402円

■問合先
■問合先
▼上下水道料金について
水道局料金係 本庁(内線321)
▼簡易水道料金について
簡易水道係 本庁(内線357)

市民税・県民税の申告期限

市民税・県民税の申告
が必要な人の申告期限は
3月17日(月)です。

期限直前は窓口が混雑
するため、早めに提出し
てください。

また、必要書類を事前

に整理するなど、混雑解
消にご協力をお願いし
ます。

■問合せ先
税務課市民税係
本庁(内線298)

所得税、復興特別所得税、 贈与税の申告期限

平成25年分の

▼所得税

▼復興特別所得税

▼贈与税

の確定申告と納税の期限は
3月17日(月)です。

納付期限は次のとおりです。

※葛城税務署の申告会場は大変
混雑します。

※混雑状況や相談内容によって
申告書の作成等に時間を要し
ます。16時までにお越しくだ
さい。

■問合せ先 葛城税務署
☎0745・22・2721

税目	振替納税以外	振替納税
所得税および 復興特別所得税	【納期限】 3月17日(月)	【振替期日】 4月22日(火)
消費税および 地方消費税 (個人)	【納期限】 3月31日(月)	【振替期日】 4月24日(木)

国税庁
ホームページ

ネットで書類作成
e-Taxで申告

国税庁では、納税者
の利便性を向上させる
ため、ホームページで
申告に必要な各種様式
や手引などを提供して
います。

ホームページで
申告書を作成
<http://www.nta.go.jp>
ホームページの「確
定申告書等作成コー
ナー」では所得税・消
費税・贈与税の申告書
の作成ができます。

インターネットでそのまま提出
「e-Tax」を利用しませんか

<http://www.e-tax.nta.go.jp>

「e-Tax」は、自
宅から国税庁ホームペ
ージの「確定申告書等
作成コーナー」を利用
して、所得税の確定申
告書等を作成し、その
まま提出できるシステ
ムです。このシステム
を利用すると、次のメ
リットがあります。

①添付書類(例・源泉
徴収票、医療費の領
収書等)の提出省略
②還付金振込までの期
間の短縮(3週間程
度に短縮)
※「e-Tax」の利用
には、電子証明書の
取得(手数料が必要)、
ICカードリーダラ
イタの購入などの事
前準備が必要です。
詳しくはホームペー
ジをご覧ください。

4月1日現在
の所有者に
課税されます

原動機付自転車・軽自動車
廃車・譲渡・転出
手続きはお早めに

軽自動車税は、4月1日現在の所有者に課税されま
す。原動機付自転車、軽自動車を廃車・譲渡した場合
は、すみやかに申告してください。

▼原動機付自転車
(125CCまで)の
廃車・譲渡・転出手続き

■必要なもの

①ナンバープレート

②原動機付自転車申告済証

③印鑑

※盗難(遺失)があった場合は、警
察に盗難(遺失)届を出してか
ら、その受理番号を控えたうえ
で手続きをしてください。

※他の市町村へ転出する人で原動
機付自転車を所有している場
合は、転出後15日以内に標識を

返納し、転出先の市区町村の窓
口で、新しい標識の交付を受け
てください。

■申告・問合せ先

▼税務課 本庁(内線333)

▼西吉野支所 ▼大塔支所

▼軽二輪(125CC~250CC)、
二輪の小型自動車(250CC以上)
奈良運輸支局
(大和郡山市額田部北町981-2)
☎050・5540・2063

▼軽自動車の
廃車・譲渡・転出手続き
軽自動車検査協会奈良事務所
(大和郡山市額田部北町980-3)
☎0743・58・3018

3 / 29 (土)
12時10分～
15時30分
(雨天中止・小雨決行)

幻の五新鉄道活用プロジェクト2014

幻の五新鉄道で

君のミニ列車を走らせよう！

皆さんの乾電池式電車玩具（プラレール、GO！GO！トレイン、きかんしゃトーマスなど）の車両を電池を入れて持参してください。普段は入れない「幻の五新鉄道跡」に長距離の木製レールを用意しています。あなたの車両が幻の五新鉄道を走るチャンスです。

▼フリーコース（20m／無料）
▼トライアルコース（1000m／参加費500円）

参加の申し込みは
「幻の五新鉄道活用プロジェクト」
ホームページから
※インターネットで検索してください



▼市マスコットキャラクター「ゴーカースター」も登場
▼市特産品の販売コーナーもあります



無料で蒸気機関車
(5インチゲージ)
の乗車体験もできます

■場所 奈良交通路線バス「賀名生」バス停付近（賀名生歴史民俗資料館から徒歩2分）

※駐車場に限りがあります。参加する場合は事前の申し込みが必要です。

■問合先 都市計画課
本庁（内線342）

〜さきがけウォーキング五條〜
講師やボランティアガイドと歩く
天誅組史跡と五條新町

お花見をしながら、市内の天誅組史跡と五條新町を講師とボランティアガイドの案内で歩きます。

■日時 4月6日(日) 9時45分集合
10時スタート、4キロ・約3時間

■集合場所 民俗資料館長屋門

※小雨決行、荒天・警報発令時は中止します。

■参加費 1000円（弁当、お茶、保険代込）

■申込方法 ①氏名②住所③連絡先を明記して4月4日（金）までに電話、FAX、葉書、メールのいずれかで申し込んでください。

■定員 先着50人

■主催・申込先

「維新の魁・天誅組」保存伝承・顕彰推進協議会

☎ fax 22・0450

メール info@tenchugumi.jp

〒6370043 新町3丁目3-1

「子どもたちが携帯電話を安全に使うために」

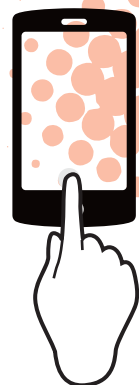

子どもたちに携帯電話を持たせる時は、迷惑メールや不当請求を防ぐため、次のような対策を実施しましょう。

- ▼セキュリティソフトを入れる
 - ▼Wi-Fiの自動接続を無効にする
 - ▼フィルタリングサービスを利用する
 - ▼信用できるサイト以外は使用しない
 - ▼アプリのインストール時は、「アクセス許可項目」を確認する
 - ▼SNSサービスなどでの「友達自動追加」や「ID検索を許可」等の機能をオフにする
 - ▼携帯電話にはパスワードロックをかける
- ※困ったときは、消費者生活相談窓口に連絡してください。
- 問合先 消費者生活相談窓口
本庁（内線386）
毎週火、木曜 午前10時～午後3時

賀名生の里歴史民俗資料館 特別陳列

天誅組志士の残影

150年記念に
戻ってきた堀家文書



3回にわたり、裏表紙の「五條の歴史を探る」で紹介した堀家文書3点を特別に陳列します。天誅組志士たちの残した資料をご覧ください。

■会期 3月31日(月)まで

※3月は休まず開館

■会場 賀名生の里歴史民俗資料館

■入館料 大学生・一般300円、高校生150円、小学生・中学生100円(団体割引あり)

■問合せ 賀名生の里歴史民俗資料館
anunosato-museum@ken.jp

「あろう梅香のお茶席」

開催します

約700年前、南朝の帝や公家も歌に詠んだ賀名生梅林。梅香漂う賀名生の里で、悠久の歴史ロマンに触れてみませんか。

■日時 3月15日(土)

■会場 賀名生の里歴史民俗資料館

▼梅香のお茶席(有料)

午前11時～午後4時

※数に限りがあります。

▼大正琴の演奏(無料)

①午後1時30分～2時

②午後2時30分～3時

☎32・9010



見取り図案内其の六二

「梅を描く」

うとの館から

毎週月曜日休館(月曜が祝日の場合は翌日)入館料(大人300円、小人200円) ■藤岡家住宅 ☎22・4013(近内町526)



虚子の色紙(玉骨の書斎にて)

藤岡家中庭の長兵衛梅は例年、三月上旬に咲き始め中頃には満開になります。開花状況は電話でお問い合わせいただくか、ホームページ「うちの館」を検索してください。長兵衛梅は八重の紅梅で、やや濃い目のピンクの花が木のでっぺんまでいっぱい咲きます。ていねいに手入れした結果、根元から新しい枝も生まれ出て、花は年々華やかになっています。柴田勝信様のご協力です。盆梅も各部屋に入ってくれますので屋敷中に梅の香りが漂います。

江戸時代、藤岡家は薬種商で屋敷内には葉の材料になる樹木が残っていますが、梅の木も薬種として大切に育てられてきました。庭には何本かの梅があります。梅の季節がくると、邸内の掛軸も全て梅の絵に替えます。梅禅人の描いた「梅林図」は、かすむように広がる梅林を水墨だけで表現した江戸時代後期の大作です。天保年間に活躍した菅井梅閑は、月光の下に映える「梅」を描いてみご

とです。梅幸画と記された梅は、一本の細い梅の枝を大胆な構図に描いています。七代目梅幸のものかと思われれます。阿波野青畝の軸には「賀の梅の白からんとして雪に触る」という句が書かれていて、白い梅の絵が浮かびます。

三月はお雛様の季節でもあります。藤岡家には豪華な雛人形が飾られますが、江戸時代の雛の軸は厚い金の地に鮮やかな色彩のおひなさまが描かれています。おひなさまの背景の花が桃ではなく梅になっているのが藤岡家らしいところです。残されていた高濱虚子の直筆の俳句色紙には「誤つて桃の祝を梅とせし」とありました。

梅の季節には絵を描く方も通って来られます。春日敏邦さんの梅は昨年展示し、北沢孤山さん、高山正宣さん、坂口昇二さんらの梅は今も喫茶「梅が枝」でご覧いただけます。

学芸員 川村優理

～展示案内～

▼3月30日(日)まで
「青畝百点～俳人阿波野青畝の作品と著作～」
「午歳(うまどし)」展

～イベント案内～

▼3月4日(火) 第6回「藤岡玉骨記念俳句大会」
(午前11時当日句締切)
▼3月7日(金)
ひなまつりランチサロン

3月20日(木)、21日(金)、31日(月)、4月1日(火)

プロコーチ 阿田峯公園 春のスポーツ講座



阿田峯公園の指定管理者が主催する、子どもたちの体力と運動能力をアップするスポーツ講座です。運動のコツなどをプロのコーチが指導します。この機会に参加しませんか。

- 時間 内容/対象者
- ▼9時～ 縄跳び+テニス/小1～3年生
- ▼10時15分～ ドッチボール+テニス/小3～5年生
- ▼11時30分～ リズム&かけっこ+テニス/年長～小2年生
- *各講座1時間
- 場所 阿田峯公園体育館
- 定員 各クラス8人
- 申込・問合先 阿田峯公園
- ☎0745・52・2544 (info@uniq-style.net)

まるごとまんぷく大満足 3/15(土) 16(日) 第3回 奈良食祭

場所: 奈良県立橿原公苑(橿原市畝傍町53)
午前10時～午後4時(入場無料・雨天決行)

- 各店自慢の奈良のうまいものが60店勢揃い。朝市も開催します。奈良の味を満喫しましょう。
- ▼朝市(午前9時～11時)
- ▼奈良ならではのメニューで60店が勢ぞろい。(例 吉野桜鮎雑炊、柿クリームコロッケ、しし串、五條市からは「ばあく」「ヤムヤム」「南農園」が新店。)
- ▼ものづくり体験ブース 柿の葉寿司づくり体験、餅つき体験、綿菓子づくり、マイ箸・スプーンづくり
- ▼東日本大震災復興支援 青森のリンゴをはじめ青森自慢の「食」がやってくる
- 問合先 奈良元気もんプロジェクト
- ☎0742・20・6633

講座

健康ふき矢 参加募集

楽しくストレス解消できる健康ふき矢で脳を活性化させましょう。

- 日時 4月1日(火)、15日(火)、5月6日(火)、20日(火) 午後2時～4時
- 場所 老人憩の家(霊安寺町)
- 定員 10人程度(要予約)
- 参加費 2回目まで無料、3回目から1回300円
- 申込・問合先 老人憩の家
- ☎23・0431

第5回牧野地区歴史講演会

受講者募集

牧野地区の歴史を再発見する講演会の第5回目は、西福寺(畑田町)の石造物などについて学びます。どなたでも参加できます。

- 日時 3月9日(日) 午後1時～4時
- 場所 牧野公民館
- 定員 100人
- テーマ 牧野の里・西福寺の石造物

と落合川磨崖仏を訪ねて
講師 前坂尚志(五條文化博物館学芸員)

- 参加費 無料
- 問合先 牧野親睦会(林)
- ☎22・6639

催し

第30回五條市朗読サークル 発表会を開催します

- 日時 3月29日(土) 午後1時30分開演
- 場所 中央公民館
- 朗読作品 「ネコのお年玉」 「柿の木坂の雨傘」など
- 入場無料・花のプレゼントがあります
- その他 詩、エッセイ、昔話などを朗読するサークルです。興味のある人は見学に来てください。
- サークル開催日時 毎月第1、3金曜日 午後6時30分～8時30分
- 問合先 中央公民館
- ☎24・2001(火・祝休館)

第14回五條市 詩吟愛好者発表会

市内の公民館等で詩吟を学

ぶ皆さんや先生が日頃の練習の成果を発表します。

- 日時 3月16日(日) 午前9時30分～午後3時
- 場所 中央公民館
- 発表流派 吟道光世流、関心流
- 問合先 中央公民館
- ☎24・2001(火・祝休館)

アルコール関連問題県民セミナー ～飲酒と健康を考える～

- お酒の悩みについて、講演会や相談会を行います。気軽に参加してください。
- 日時 3月5日(水) 午後1時～4時
- 場所 奈良県高田総合庁舎(大和高田市大98・4)
- 内容 講演「飲酒と健康を考える」 木塚秀人氏(八木植松クリニック院長)など
- ▼断酒会会員、家族の体験談
- ▼個別のお酒の悩み相談
- 参加費 無料・申込不要
- 問合先 奈良県精神保健福祉センター
- ☎0744・43・3131
- ▼奈良県断酒連合会(高橋)
- ☎0743・20・2634

五條市民ゴルフ大会に

参加しませんか

上位5人に国体奈良県予選会の出場資格が与えられます。ハンディ無しのグロス競技です。

■開催日 5月5日（月・祝）

■場所 シプレカントリークラブ

■定員 30組（120人）

■費用 15000円（メンバー料金+1000円。参加費、昼食、キヤデー、乗用カート付、消費税含む）

※キャンセル料 当日3000円、3日前から1000円

■申込方法 4月26日（土）までにFAXで申し込んでください。

※申込用紙は、シプレカントリークラブ、奈良カントリークラブ、レディースアゴルフ、五條ゴルフセンターに備え付けています。

■申込・問合せ先 シプレカントリークラブ

☎22・8181
fax 22・8811

試験

平成26年度警察官

採用試験を実施します

次のとおり平成26年度警察官A（大卒・第1回）採用試験を実施します。

■第1次試験日

▼体力試験 4月26日（土）

▼または27日（日）

▼教養・論文試験

5月11日（日）

■採用予定人員

▼男性55人、女性6人程度

■受験資格

昭和59年4月2日以降に生まれた人で、学校教育法による大学（短期大学を除く。）を卒業した人または

平成27年3月末日までに卒業見込みの人

■受付締切

▼郵送（簡易書留に限る）

4月18日（金）

▼持参 4月14日（月）

■申込・問合せ先 奈良県警察

本部警務課採用係

☎0120・351・204

（採用フリーダイヤル）

〒630・8578

奈良市登大路町80番地

<http://www.police.pref.nara.jp/>

お知らせ

し尿くみ取りのお知らせ

《大塔地区》

3月は道路の凍結や積雪が予想されますので、予定日の設定は行いません。希望者は直接業者に連絡してください。

■申込・問合せ先

（株）ダイワクリンサービス

☎0745・52・3372

市役所西吉野支所の

日直業務を廃止します

行政改革と経費削減のため、4月1日から西吉野支所の日直業務が無くなります。休日の問合せは本庁（☎22・4001）に連絡してください。 ※業務時間外の西吉野支所への電話は、自動で本庁に転送されます。

空き家相談会を開催します

「空き家をどうしていいかわからない」そんな皆さんの相談を受け付けます。

■開催 3月15日（土）

午後1時～3時

■場所

明日香村健康福祉センター 「たちばな」

■主催・問合せ先 NPO法人 空き家コンシェルジュ

☎0745・53・0577

市民の善意

ありがとうございました。

（順不同・敬称略）

《善意銀行》

▼五條市介護保険事業所協議会 《福祉基金》

▼犬飼御詠歌講（犬飼町）

てんいち先生

■問合せ先
人権施策課 ☎25・1137

春休み短期水泳教室

受講料 5000円

3月25日（火）～29日（土）5日間

水慣れ・水遊びから初歩のクロール・背泳ぎ・平泳ぎ・バタフライまで段階別に練習

🌸 **Aクラス** 午前10時～10時50分
満5歳～小学校低学年／定員15名

🌸 **Bクラス** 午前11時～11時50分
小学校低学年～中学生／定員15名

参加者募集中

橋本市温水プール「レインボー」 ☎0736・42・5077
（橋本市高野口町向島135 月曜休館）

3月11日(火)
人権を確かめあう日

3月12日(水)
税理士による税の無料相談
場所◎中央公民館
時間◎13時30分～15時30分

3月17日(月)・26日(水)
眠れない、ゆううつなど心の悩み
臨床心理士によるこころの健康相談
場所◎カルム五條
予約◎保健福祉センター
本庁(内線290)3月

3月25日(火)
生活習慣病予防、健康管理、禁煙など
保健師による各種健康相談
場所◎カルム五條
申込◎保健福祉センター
本庁(内線290)

毎週火・木曜日
悪質商法や多重債務などの相談
消費生活・多重債務相談
時間◎10時～15時
場所◎第2分庁舎3階

献血を
実施します
3月26日(水)

▼受付時間
10時～正午、13時～16時
場所◎五條市役所



プチ健康
講座 Vol.16

花粉症の
季節です

「くしゃみ」
「鼻水」
「目がかゆい」

風邪の症状に似ていて、花粉症とは気づかないことも。アレルギーは症状が軽いうちに対策することが大切です。はやめに病院を受診しましょう。

■問合先 地域包括支援センター
本庁(内線309)

みんなとつながる。広報五條

広報 **ゴシヨウ**

平成26年3月発行 第785号
発行 五條市
編集 市長公室ふるさと創造課
〒637-8501
奈良県五條市本町1丁目1番1号
☎0747・22・4001

第86回選抜高校野球大会
智辯学園野球部 甲子園出場!



奈良県を代表する高校野球の強豪、智辯学園野球部は、奈良県大会の激戦を制し、2年ぶり9回目の甲子園出場を果たしました。3月21日から開幕する第86回選抜高校野球大会では、奈良県を、球大会では、奈良県を、そして五條市を代表してプレーし、ふるさとに夢と希望を届けてくれることとでしよう。甲子園での活躍が期待されます。

歴史を
探る 第67回

150年記念に戻ってきた
天誅組資料(その3)

堀家には、天誅組の志士が吉野地域での移動の最中に記した書状2点も残されています。

その一つ、久留米藩出身の酒井伝次郎(1838～64)の書状には、「舌代」という表題が付けられています。「舌代」とは、「口頭(舌)で伝える代わりに書き付けた」という意味です。この書状は、堀家が南朝の皇居跡であることに感銘を受け、また当主の又左衛門も勤王の志が強いことから、藤本鉄石と松本奎堂に紹介したもので、8月22日の日付が記されています。この前日に、天辻の豪商

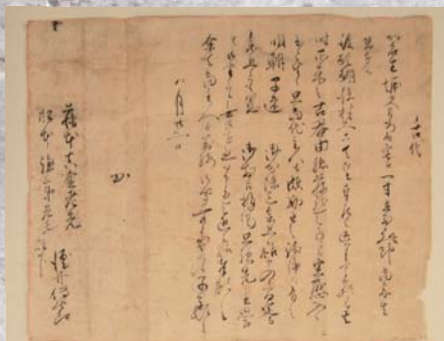

上「酒井伝次郎 舌代」と、下「鶴田陶司 書状」

の鶴屋治兵衛宅を本陣とした天誅組は、幕府軍との戦いに備え、旧代官所支配地の村々から兵糧や武器などを次々と運び込みます。22日頃、志士たちは、動員された人足とともに、堀家が面する十津川街道を頻繁に往来していたと思われ、酒井はその時に、堀家へ立ち寄ったのでしよう。

二つ目は、前回紹介した鶴田陶司が、同じ久留米藩出身の中垣健太郎と小河天辻退陣を決めて鶴田を派

(川)佐吉に宛てた書状で、8月28日の日付が記されています。同26日、十津川郷士千人余りの参加を得た天誅組は、高取城を攻めるも惨敗し、その日のうちに再び天辻へ敗走します。同日、吉村虎太郎ら決死隊が高取城に夜襲をかけますが、これも失敗に終わり、27日の夜に五條へ戻って、残っていた後続隊と合流します。中山忠光は、この後続隊の

遣します。宛名の二人は、吉村と夜襲に参加した人物で、堀家まで迎えに行った鶴田が、未だに到着しない彼らに、急いで引きあげるようにと伝えていきます。天誅組の志士本人による記録としては、これまで、伴林光平(河内出身、1813～64)が獄中で記した回想録の「南山踏雲録」と、中山忠光とともに長州へ逃れた半田門吉(久留米藩出身、1834～64)が記した「大和日記」の二つが知られてきました。堀家に残された古文書は、これらの記録を補う資料として貴重なものです。節目の年、運命的に戻ってきた資料は、幕末の大和南部で起こった「天誅組の変」の生の声を物語る大切な「証人」として、後世に守り伝えていきたいものです。(終わり)

「五條の歴史を探る」では、五條の歴史・文化を今に伝える資料とそのゆかりの地を紹介します。