

みんなとつながる。広報五條

広報

No.760
2012

ゴジョウ ②

+ 目 次 +

| | |
|-------------|----|
| GOJO ニュース | 4 |
| 中学生の職場体験 | 8 |
| 国際交流 | 10 |
| カルムのひろば | 12 |
| 企業合同説明会 | 16 |
| 税務課 確定申告など | 18 |
| 議決された議案 | 22 |
| イベント案内・お知らせ | 24 |



平成24年

五條市成人式

五條市では、新成人を祝い、責任ある大人としての自覚と誇りを持って人生を歩み始める門出の場とするため、1月9日に成人式を開催しました。

五條市では、本年386人の皆さんが成人を迎えました。会場の市民会館には326人の新成人が集い、友人との再会を懐かしみながら、大人の仲間入りを祝いました。

太田市長から

お祝いのメッセージ



輝かしい平成24年の幕開けとともに、成人を迎えられた皆さんに心からお祝いを申し上げます。また、皆さんを立派に育て上げたご家族の皆さんに対して、深く敬意を表したいと思います。

昨年は本市をはじめ全国的に甚大な災害が発生しました。我々は、人と人が支えあって生まれた絆によって大いに助けられました。「絆」を深め、人々が一つになれば大きな力になります。人との結びつきを大切にして、人々に感謝され、社会に貢献する大人になっていただきたいと思えます。

そして、皆さんが生まれ育ったふるさとに誇りと愛着を持ち、新しい時代の五條市を築いてください。

五條市長
太田好紀

益田市議会

議長から祝辞

成人された皆さん、誠におめでとうございます。

立派な社会人としてスタートを切った皆さんは、この激動する時代に応える権利と義務を得たこととなります。その責任は大きく、意義深いものであると思えます。

皆さんには、何ものにもかえがたい尊い未来があります。いつも自分の良さだけは見失わずに歩んでいただきたいと思えます。一回きりの人生です。精一杯、そして全力で、自分らしく歩んでください。



新成人を代表して意見発表した4人の皆さん



梅田 遼さん

成人を迎えるまで大切に育ててくれた両親への感謝を語った梅田さん。「成人を迎えた今日、産んでくれた、育ててくれた両親に感謝を伝えましょう」と参加者に呼びかけました。



檜内 才百利さん

檜内さんは、大学での経験から「何事にも躊躇せず、How can I do it?」どうすればできるか、を考えながら積極的に取り組めば得るものがたくさんある。その発見や刺激を糧に成長したい」と語りました。



牧野 有夏さん

「20年間を振り返り、今一番すべきことは家族へ感謝の気持ちを伝えることだと思ふ」と語った牧野さん。普段素直に言えない感謝の気持ちを伝えることで、大人への第一歩を踏み出したいと述べました。



岡 佑亮さん

大学で学びながら、学内放送やイベント・講演会の運営をしている岡さん。「将来はメディアに関係する仕事に就いて、五條市がより活性化するように貢献したい」と抱負を述べました。

新成人の皆さんが生まれた 平成3年度（1991年・92年） はこんな年でした…

～できごと～

- ▽ 5月14日～ 横綱・千代の富士が現役引退
- ▽ 6月 3日～ 雲仙普賢岳で大規模な火砕流発生
- ▽ 10月14日～ ミャンマーのアウンサンスーチー氏にノーベル平和賞
- ▽ 11月 5日～ 宮澤内閣発足
- ▽ 12月25日～ ソビエト連邦崩壊、ゴルバチョフ大統領辞任
- ▽ 2月 8日～ アルベールビル冬季オリンピック開幕
- ▽ 3月14日～ 東海道新幹線で「のぞみ」運転開始

～流行した音楽～

- ▽ 小田和正 『Oh! Yeah! / ラブ・ストーリーは突然に』
- ▽ CHAGE&ASKA 『SAY YES』
- ▽ KAN 『愛は勝つ』

～流行した映画～

- ▽ ターミネーター2
- ▽ ホーム・アローン
- ▽ グリティ・ウーマン

～新語・流行語大賞～

- ▽ ファジィ
- ▽ オヤジギャル
- ▽ アッシーくん
- ▽ ちびまる子ちゃん
- ▽ バブル経済など

会場には新成人の笑顔があふれていました



1/14

五條市 消防出初式

防火・防災への決意を新たに



消防団員の皆さんによる鮮やかな一斉放水

新春恒例の五條市消防出初式が上野公園で行われました。式典には消防職員、消防団員が一同に会し、市民の安全を守るため、防火・防災への決意を新たにしました。また、式典では消防活動に功績のあった優良消防職員や消防団員の表彰が行われ、消防車を使った消防団の一斉放水演習などが式典を彩りました。



太田市長、荒井知事らが観閲

1/14

寒さに負けずみんなで登頂 第35回雪中金剛登山



参加者は山頂の雪景色に驚きました

今年で35回目となる雪中金剛登山が1月14日に行われ、小学5年生から中学2年生までの児童・生徒302人が山頂を目指しました。

金剛山中腹付近から積雪があり、参加者はアイゼンを着けての登山となりました。山頂付近の「ちはや園地」では、気温はマイナス3度と厳しいコンディションでしたが、子どもたちは雪合戦をしたり小さな雪だるまを作ったりして楽しんでいました。

また、昼食時には、スカウト育成協議会により温かい豚汁が振舞われました。

共生の地域づくり助成事業
障害者デイサービス
センターに福祉車両が配備

五條市障害者デイサービスセンターに福祉車両が配備されました。この車両は、財団法人自治総合センターの「共生の地域づくり助成事業」による宝くじの助成金で配備したものです。この車両は、車いす3台に対応するリフト付きで、デイサービスセンター利用者の送迎等に活用されます。

■問合せ 社会福祉課
本庁（内線299）



配備されたリフト付きの車両

陀々堂の鬼走り

500年続く鬼と火の祭り



巨大なたいまつを持った鬼は迫力満点です

500年の伝統を誇る火の祭典「鬼走り」が念仏寺陀々堂(大津町)で開催されました。燃えさかる巨大なたいまつを振りかざした父鬼・母鬼・子鬼

が堂内を豪快に練り歩き、住民の災厄を払うとされています。この行事は国の重要無形民俗文化財にも指定され、毎年多くの観光客が訪れます。



サッカーを通して友達作りもできたようです

12/4

子どもたちの健全育成を目指して

ジュニアサッカー教室

ジュニアサッカー教室が牧野小学校で開催され、市内の小学生約100人が参加しました。この教室は、五條市サッカー協会の指導のもと、児童の友好や健全育成を図ることを目的に開催されています。前日の雨で足元がぬかるむコンディションでしたが、子ども達は元気にボールを追い回していました。参加した子供たちは、初めて会う友達ともすぐに打ち解け、練習やミニゲームなど楽しい時間を過ごしました。

12/11

熱戦の結果を報告します

第28回市民卓球大会結果

中央体育館で開催された市民卓球大会に152人が参加し、熱戦を繰り広げました。結果は次のとおりです。

一般男子の部

優勝 西前拓哉(野原卓球クラブ)
準優勝 中辻久範(野原卓球クラブ)

一般女子の部

優勝 福田由希子(Club Little Seed)

準優勝 山本仁子(野原卓球クラブ)

小・中学生男子の部

1部優勝 速水勇介(五條東中学校)
準優勝 中原欣輝(五條東中学校)

2部優勝 栗本寛之(野原中学校)

準優勝 小松侑平(野原中学校)

小・中学生女子の部

1部優勝 下浦麻美(五條東中学校)
準優勝 安満 遥(西吉野中学校)

2部優勝 上田ひかり(五條東中学校)

準優勝 榎屋友希乃(智辯学園中学校)

ラージボールの部

優勝 石坂敬啓(二見ライジ)
準優勝 逢阪龍二(二見ライジ)

教育長に

堀内伸起氏が就任



堀内教育長よりごあいさつ

この度、五條市教育委員会教育長に任命されました堀内伸起でございます。就任にあたり、一言ご挨拶を申し上げます。

私は、平成18年度から3年間、五條高等学校で勤務させて頂きました。そして、その後も奈良県教育研究所に勤務し、五條市内の小・中学校を訪問させて頂く機会がありました。

五條市は、自然と歴史に恵まれた素晴らしい環境にあります。その中で産業、文化等で多くの実績をあげられている市民の方々の営みがあります。私にとって忘れることのできないこの五條市で、またこのような職責を頂くとは誠に光栄であり、その役割の重さを痛感している所です。

今、私たちを取りまく社会の状況は大きく変化しています。将来を担う子

平成23年12月5日から19日まで開かれた市議会第4回定例会の同意を得て、同22日の定例会教育委員会で堀内伸起（ほりうち のぶおき）氏が教育長に任命されました。堀内氏は奈良県立耳成高等学校長、奈良県立五條高等学校校長等を歴任し、定年退職された後、同21年4月に奈良県立教育研究所学校教育アドバイザーチーム参加を経て現在に至ります。

どもたちの健全な成長をどう保障していくのか、誰もがここに住んでよかったという地域づくりをどう進めるのか、学校教育、社会教育を貫く教育課題の克服は教育行政に課せられた大きな命題だと捉えています。

昨年は、3月の東日本大地震、9月の五條市を含む台風による災害という悲しい出来事がありました。しかし、多くの人々の「絆」がエネルギーとなつて、困難の中にも復興への歩みが着々と進んでいます。教育もこのことに学びながら、すべての子どもたち、住民の方々にどうにかかけがえのない学校・地域づくりに努めねばなりません。微力ではありますが、五條市の教育の推進、充実に精一杯努める所存です。皆様のご支援、ご協力をどうかよろしくお願い致します。

五條市マスコット
キャラクターユニット

『ゴーカスター』
イメージソング
CDが発売されました



定価 500円

五條市観光協会・五条駅前観光案内所、五條市観光協会会員店、全国のCD販売店、Amazon等インターネット販売店にて販売中です。

■問合せ先

五條市観光協会事務局（企業観光戦略課内）
本庁（内線246）



皆さんの大切な
財産を守るため

地籍調査を 進めています

「地籍」とは、土地に関する境界や地番、地目、面積、所有者等のことを言います。

しかし、法務局で保管されている土地登記簿や公図は、大半が明治時代に作成されたもので、面積や境界形状が実際と違う場合があります。

このようなことから、皆さんの財産を守り、国土の開発や保全のための基礎資料となる地籍図を確かなものにするため、国をあげて地籍調査が進められています。

※地籍調査を実施する際、市民の皆さんの費用負担はありません。

■問合先

地籍調査課 本庁（内線405）

土地の境界を明確化することにより、境界紛争等の様々なトラブルの未然防止に役立ちます。

正確な土地の情報が登記簿に反映されるため、安心して円滑に土地取引ができるようになります。

地籍調査は こんなことに 役立ちます

地震・土砂崩れ・水害等の災害が起きても、復旧作業を円滑に進めることができます。

各種計画図等の作成が容易になり、皆さんにも分かり易い、計画の立案が可能となります。

地籍調査の流れ

住民への説明会
調査に先立って、説明会を実施します。



一筆地調査

一筆ごとの土地について、土地所有者等の立会などにより、所有者、地番、境界の確認をします。



地籍調査

一筆ごとの正確な測量を行います。



成果の閲覧・確認

地籍図等の案を閲覧にかけて、誤り等を訂正する機会を設けます。



成果の活用

地籍調査の結果は、皆さんの財産管理や各種行政運営に活用されます。



登記所への送付

法務局の登記簿が書き改められ、地籍図が備え付けられます。



西吉野町
茄子原・平雄の
各一部地域

地籍調査の成果の

登記が完了しました

平成20年度に地籍調査を実施した西吉野町茄子原・平雄の各一部地域について、登記が完了しましたのでお知らせします。

登記簿などは奈良地方法務局五條支局で閲覧できます。

■問合先

地籍調査課

本庁（内線405）

職場体験学習

14歳が仕事に チャレンジ!



市内の各中学校では、地域にある事業所を訪問して実際の仕事を体験する「職場体験学習」を行っています。このたび、五條西中学校の2年生が、市内の事業所で2日間の職場体験を行いました。

五條市役所で「広報五條」の作成を体験した私たち（金谷、津守）が、その感想などをレポートします。

五條市消防本部

加藤くん 池ヶ谷くん
寺尾くん 中多くん
井上くん 下辻くん
大谷くん

五條市消防本部には7人の生徒が訪れました。負傷者の救出やほしご車への乗車など、消防士の訓練を体験しました。

活動服を着ると「消防士は人の命にかかわる仕事。毎日の訓練が大切だとわかった」と真剣な表情。2日間の体験を終える頃には、「これから困っている人を見かけたら助けたい」と話してくれました。「将来は消防士になりたい」と力強く語る表情は、未来の消防士を見ているようでした。



パティスリークリアン

米倉さん
中川さん



田園にあるかわいいケーキ屋さんパティスリークリアンでは、お菓子作りなどを体験しました。

お客さんにぎわう店内では、パティシエさんが手際よくケーキ作りをしていました。

クッキーの型抜きやお店の掃除などを体験した2人は、「毎日こんなに忙しいと大変…」と忙しさに驚いたようです。また、「ケーキやお菓子、ラッピングまで、一つ一つに心がこもっていてすごい!」と感心していました。

子どもたちを

犯罪の被害から守る

キーワード

覚えよう、

いかのおすし

いかない! 知らない人に

ついていかない。

のらない!

知らない人の車に乗らない。

おおごえを出す!

「たすけて」と大声を出す。

すぐ逃げる!

不審者からすぐ逃げる。

しらせる!

近くの大人に知らせる。

■問合先

青少年センター

☎ 24・3004

中学生記者が
レポートします



2日間の職業体験を終えた生徒は、社会人として地域の皆さんとふれあいながら、仕事の厳しさや楽しさを学んだようです。学校だけでは学ぶことができない働くことの意義や役割、喜びや苦労などを実感できました。

また、事業所や地域の皆さんにとっても、地域の子どもたちを知り、その教育に参加することは意義深いものとなりました。

■文・写真
五條西中学校2年
金谷 徹
津守 沙弥香
編集
庶務課文書広報係
本庁（内線206）

五條幼稚園



五條幼稚園では、子どもが大好きという7人が、園児とダンスしたり歌ったり、楽しく仕事を体験しました。元氣な中学生も子ども達にはかなわなかったようで、「元氣いっぱいの子どもたちは思い通りにはいかないけれど、根気強く対応するのが大切」と学んだようです。また、「幼稚園の先生は、すぐくやりがいがある仕事」と感想を語ってくれました。

井ノ上さん 古川さん
井倉さん 櫻井さん
戸田さん 花房くん
光川さん 中原くん

リバーサイドホテル

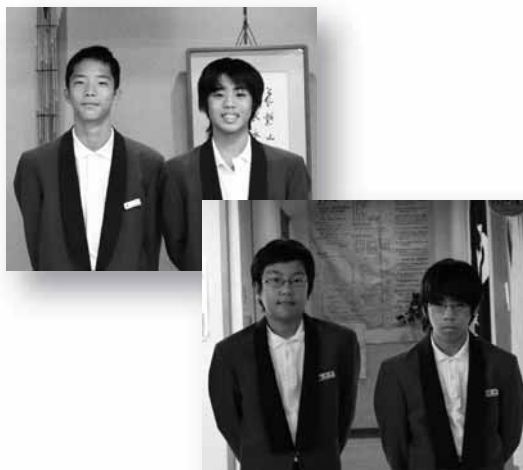

二見のリバーサイドホテルでは、4人の生徒がレストランでの接客やベッドメイキング、温泉「金剛の湯」の管理などを体験しました。

レストランでは「お客さんにお茶を出すのもすごく緊張した」と、接客の難しさを感じたようです。「客室ではベッドメイキングなどを美しく行い、温泉では定期的な温度管理、水質管理を厳しく行っている。職員の皆さんのプロ意識に驚いた」と感想を話していました。

馬場くん 楠井くん
小林くん 西野くん

「せんとくんプレミアム商品券」 使用期限は2/29（水）まで！



奈良県が発行した「せんとくんプレミアム商品券」（販売は終了）は必ず期限までに使用してください。期限を過ぎると無効となり換金はできませんのでご注意ください。

■問合先 奈良県プレミアム商品券コールセンター
☎0742・21・6101（平日10時～18時）
<http://1300premium.pref.nara.jp/>

この他、商品券・ギフト券の中には有効期限のあるものもあり、期限を過ぎると使えなくなるので注意してください。
手元にある商品券・ギフト券を一度確認してみましょう。

■消費生活相談窓口
毎週火曜日・木曜日 午前10時～午後3時 開設
■問合先 企業観光戦略課（内線215）



Lamingtons Anyone?

New Years in Japan is a little weird for me since its freezing cold and I'm without all my family. New Years back home usually involves summer holidays, the beach, my extended family and eating too much food. I still eat too much food here but there are a few treats I really miss such as pig on a spit, roast chicken with stuffing, trifle and my favorite pink lamingtons. Making lamingtons is absolute "child's play". In fact it's usually the kids in my family who make them for our New Years dinner because they are so easy. Maybe you could give it a try.

- Classic Kiwi Pink Lamingtons Makes 12
- 1 packet raspberry jelly?
 - 1¼ cups boiling water ?
 - 300g store-bought sponge cake?
 - 2 cups desiccated coconut ?
 - ½ cup cream, lightly whipped?
 - 1/3 cup raspberry jam

1. In a bowl, combine jelly crystals with boiling water and stir until crystals dissolve. Place jelly mixture in the fridge to cool and slightly set. But the jelly mixture should still be like a liquid than jelly.
2. Trim any dark edges from sponge cake and slice into 12 equal rectangles or squares, as desired. Spread coconut on a tray.
3. Dip all sides of each sponge square in cold jelly mixture, then roll in coconut to coat to make lamingtons.
4. Cut a slit in the top of each lamington. Place a tablespoonful of whipped cream in the slit of each lamington, then decorate each one with a teaspoonful of raspberry jam.

ラミントンはいかがですか？

日本でのお正月は、凍るように寒いですし、家族と離れてしまっているのが、少し不思議な感じがします。ニュージーランドの家でのお正月という、普通は夏休みやビーチ、親戚、そして食べきれないほどの食べ物を食べることを含んでいます。私は日本でもたくさん食べますが、食べたいなあと思う(故郷の)ごちそうがいくつかあります。豚の丸焼きや、ローストチキンの詰め物(チキンの腹に、パンや野菜等を詰めて焼いたもの)添え、トライフル(スポンジやカスタードクリーム、フルーツなどを使ったデザート)、そして私の大好きなピンク・ラミントンです。ラミントンを作るのとても簡単です。実際、あまりに簡単なので、私の家では新年のご馳走のためにラミントンを作るのは子どもたちです。よければ、皆さんも作ってみてください。

- 伝統的なニュージーランドのピンク・ラミントンの作り方 (12 個分)
- | | |
|-----------------|-------------|
| ラズベリー風味の粉ゼラチン | 1 袋 |
| 熱湯 | 1 と 1/4 カップ |
| 店頭で売っているスポンジケーキ | 300 グラム |
| 乾燥ココナツ | 2 カップ |
| 柔らかめに泡立てた生クリーム | 1/2 カップ |
| ラズベリージャム | 1/3 カップ |

1. ボールに、粉ゼラチンと熱湯を入れて混ぜ(ゼラチンにお湯を足す。逆をするとタマになることも)、完全に溶かす。溶けたら、冷蔵庫に入れ冷めるまで少し置いておく。ゼリーというより、液体の状態でおいておく。
2. スポンジケーキの焦げの部分をそぎ、長方形、正方形など好きな形に 12 等分する。ココナツをトレイに広げる。
3. 型取ったスポンジの全ての面を 1 の冷めたゼリーに浸し、ココナツを周りにまぶして、ラミントンを作る。
4. 各ラミントンの上の部分に切り込みを入れる。その切り込みに大さじ 1 程度の生クリームを入れ、小さじ 1 程度のラズベリージャムで飾る。



Child's play

第 34 回

「とても簡単なこと」

The test was child's play to those who took good note.
 「そのテストは、きちんとノートをとっていた者には、とても簡単だった。」
 Finding the right street was child's play with a map.
 「地図で正しい道を見つけるのは、とても簡単だった。」

入賞した
皆さんを
紹介します

吉野川を守る会 河川美化ポスター



▽特選、吉田希穂くん(宇智小)の作品

吉野川を守る会で河川美化啓発のポスターを募集したところ、小学校の部では、17校から252点、中学校の部では11校から403点の応募がありました。審査の結果、入選した皆さんを紹介します(順不同、敬称略)。

■小学生の部

▽特選

宇智小学校 5年 吉田希穂

▽金賞

野原小学校 2年 辰己祐基

宇智小学校 6年 東山大志

▽銀賞

宇智小学校 3年 北嶋怜旺

宇智小学校 3年 高塚清一

野原小学校 3年 右田弘晃

宇智小学校 4年 名古屋路昂永

宇智小学校 6年 米田真一朗

宇智小学校 6年 中原桃香

■中学生の部

▽金賞

五條東中学校 1年 吉野清也

野原中学校 2年 角谷彩美

五條西中学校 3年 福塚淳史

▽銀賞

五條東中学校 2年 吉野隆寛

五條西中学校 3年 榎原未也

五條西中学校 3年 堀内走馬

勝島雄治の ガーナからの手紙 第7通

カラカラドライシーズン

先月紹介したファイヤーフェスティバルより少し前から、こちらでは乾期が始まりました。タイトル通りカラカラです。壊れていると思っていた部屋の湿度計は、いつの間にかリミットの10%を振り切り、洗濯物は部屋干ししてもなんのそ



乾季でも子どもたちは元気です



の、一晩でパリッと乾きます。乾期に数回サハラ砂漠からやってくるハマターン(砂を乗せた風、日本でいう黄砂みたいなもの)は細かな細かな砂の粒子を風に乗せてガーナ全土(とくに北部がひどいわけですが)を覆います。部屋は気がつくとうっすら砂が。さつと机を指でひと撫でするだけでも手はよごれます。びっくりしたのは朝、太陽を直視しても大丈夫なんです。まるで霧のように太陽の光を遮ります。なので、このハマターンがやってくるときはとてもし涼しくなります。あまりにひどい日はバイクで来る先生たちは、パーカーをかぶり防塵用のメガネとマスクで「完全防備かい!」って突っ込んでしまうほど重裝備でやってきます。マスクをして寝た日もありました。起きたら顔はかびかび、

寝る前にはシアバター等(シアの実で作ったバター、シアで作られた石鹸等は日本で美容用品としても売られている)で乾くことを阻止しなければなりません。年末年始は首都アクラに上がりましたが、こちらは乾期でも湿度があつて汗をかきました。タマレではほとんど汗をかきません。たぶん出ていると思うのですが、一瞬で乾いているんでしょうね。理科数科教師としてガーナにきているせいか、いったい水はどこへいくのかなあ、とそんなことを考える日が続いています。

(文・写真)勝島 雄治

(かつしまゆうじ) 五條市田園出身の23歳。日本の文化や技術で発展途上国に夢を与えたいとJICA青年海外協力隊に参加。ガーナタマレ市ダヒンシエリ中学校理科教師として勤務中。

早期発見
早期治療

カルム五條の 胃がん・大腸がん検診

近年「がん」にかかる人が増えています。がんは早期発見と早期治療が大切です。この機会にぜひ受診しましょう。

■対象者

市内に在住する40歳以上の
（平成24年3月31日までに40歳に
なる人を含む）

※平成23年4月以降に市の胃がん、
大腸がん検診を受けた人は受診
できません。

胃がん検診

■検査内容

胃部レントゲン検査
（バリウムによる検査）

■受付日時 2月27日（月）
午前9時～10時

■場所 カルム五條

■費用

▽40～69歳 1000円

▽70歳以上 無料

※27日は午後4時～8時も受け
付けます。

■提出場所 カルム五條

■料金（容器回収時に支払っ
てください）

▽2回分検査 200円

▽1回分検査 100円

70歳以上の人、無料クーポ
ン券のある人は無料です。

■申込方法

容器提出日程の7日前まで
に連絡してください。

大腸がん検診

■検査方法

肉眼では見えない血が便の
中に混じっていないかを調べ
ます。2回分の便を採る容器
と問診票を郵送しますので、
指定日に便をとり回収日に会
場へ持参してください。

■容器提出日程

2月3日（金）、4日（土）

27日（月）、28日（火）

■受付時間

午前9時～11時30分

■申込・問合先 保健福祉センター成人保険係 本庁（内線290）

カルム五條の健康教室

高血圧・高脂血症・糖尿病

健康づくり市民公開講座

高血圧や高脂血症や糖尿病、身近に聞く病気ですが、体の中ではどんなことが起きているのでしょうか。この公開講座では、特に血管の中で起きていることを中心に、五條病院の先生方に話していただきます。身近な病気について、この機会に学んでみませんか。

■日時 2月26日（日）
午後1時30分～3時30分

■場所 保健福祉センター

■テーマ

～コレステロールのアレコレ～ 脂肪肝はなぜイカン？

五條病院内科部長 森安 博人 先生
理学療法士 北村 亨 先生
管理栄養士 塩井 建太郎 先生

■参加費 無料

■申込締切 2月23日（木）

■申込・問合先

保健福祉センター成人保健係
本庁（内線288、290）

献血に

ご協力ください

近年献血者は減少傾向にあり、血液不足は深刻です。この機会に、皆さんのご協力をお願いいたします。

■対象者・条件

▽200ml献血

男性 満16歳～69歳、体重45キロ以上

女性 満16歳～69歳、体重40キロ以上

▽400ml献血

男性 満17歳～69歳、体重50キロ以上

女性 満18歳～69歳、体重50キロ以上

2月27日（月）

午前10時～正午、午後1時～4時

五條市役所で実施します

※65歳以上の人は、60歳から64歳に献血経
験のある人に限ります。

※欧州渡航歴のある人は、期間により献血
を遠慮していただく場合があります。

※血液の安全性を高めるため200mlの献
血希望者にも、400mlや次回の献血を
お願いする場合があります。

※保険証・運転免許証など本人確認がで
きるものを持参してください。

■問合先

保健福祉センター 本庁（内線290）

2月・3月 五條市休日救急診療（在宅当番医制） 医師当番表

| | | | |
|-------------------------------|---------------------------------|--------------------------------|-------------------------------------|
| 2月 5日（日） | 11日（土） | 12日（日） | 19日（日） |
| 釜窪町126-1 前防医院 ☎22・2072 | 二見4丁目2-4 寒川医院 ☎22・2120 | 新町2丁目3-8 槇野医院 ☎22・2004 | 今井4丁目1-16 ひらい内科クリニック ☎25・5525 |
| 26日（日） | | | |
| 二見4丁目2-4 寒川医院 ☎22・2120 | | | |
| 3月 4日（日） | 11日（日） | 18日（日） | 20日（火） |
| 本町1丁目7-23 後藤医院 ☎22・2695 | 五條1丁目7-5 辻田クリニック ☎25・4145 | 中之町1771-33 杉崎医院 ☎24・0003 | 五條3丁目2-20 中西クリニック ☎25・2760 |
| 25日（日） | | | |
| 今井2丁目2-12 岩井内科 ☎26・1212 | | | |

▽午前9時から午後4時まで
▽保険証を持参してください
▽診療は急病患者の応急処置に限ります

★応急を要する
軽易な内科と小児科の診療
五條市応急診療所
☎24・0099
(本町3丁目1-13)
▽診療日時 土・日・祝日
午後6時～午前0時
受付：午後11時30分まで

■問合先
保健福祉センター
成人保健係
本庁（内線290）

なっとく！
おとく！
健康教室

わかりやすい！
知ってて知らない
脂質異常のはなし

健康診断をすると色々な検査結果が出てきます。今回はその結果の中から、悪玉・善玉コレステロール、中性脂肪についての疑問を分かりやすく解説します。

■日時 2月7日（火）

1時30分～3時

■場所 カルム五條

■定員 20人

■内容 コレステロール・中性脂肪の話

■参加費 無料

■参加申込

2月6日（月）までに申し込んでください。

2月6日（月）までに申し込んでください。

■申込・問合先
保健福祉センター
本庁（内線290）

五條病院からのお知らせ

■問合先 県立五條病院眼科 ☎22・1112（代）

緑内障のおはなし 眼科 渡邊千博

緑内障は、厚生労働省研究班の調査によると、我が国の失明原因の第1位を占め、40歳以上の20人に1人がかかっていると報告されています。また、病気にかかる確率は年齢とともに上昇し、70歳代になると10%を越えます。治療中の患者は約30万人、潜在患者数は400万人ともいわれています。

緑内障とは眼圧（目の内圧）が上昇し、物を見るための神経が傷害されてしまう病気で、大きく分けて急性緑内障と慢性緑内障があります。

急性緑内障は急に発症し頭痛、嘔気、眼痛、霧視などを生じ、放置しておくとも一日でも失明に至ることがあり

ます。慢性緑内障は徐々に視野が狭くなっていくので、気がつかない間に末期状態まで進行していることが多々あります。

目の中は房水という水で満たされています。この房水の産生と吸収のバランスが崩れると眼圧の異常が生じることになります。正座をした場合に足がしびれるように、圧がかかると神経がしびれてきます。ずっと圧迫されると神経は麻痺してきます。目の中の長期にわたる圧迫のために物を見る神経が傷害されたものが緑内障です。

緑内障になってしまうと一度障害を受けた神経は元に戻りません。早期発見、早期治療が大切です。自覚症状がなくても、定期的な検診を心がけましょう。

寝たきり、転倒・骨折を防いで

元気で楽しい生活を送りましょう

高齢者の皆さんの生活の様子

五條市では、高齢者の皆さんが元気に生活できるように、高齢者に多い寝たきりや転倒、認知症などを予防するための取り組みを行っています。

昨年5月中旬から6月初旬にかけて、高齢者の皆さんの生活のようすを伺うため、「日常生活圏域ニーズ調査」のアンケートを行いました。その結果を皆さんにお知らせします。

また、この調査には5617件の回答をいただきました。ご協力ありがとうございました。

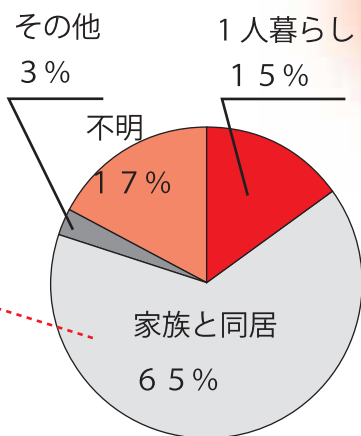

家族などと同居している皆さんにきました。Q、日中、一人になるとがありますか

A、「よくある」 27%
 「たまにある」 43%
 「ない」 20%
 「不明」 10%

☆高齢者の約7割が、昼間は一人で過ごしている事がわかりました。
 家に閉じこもらずに積極的に活動しましょう！！

転倒等についてのアンケート

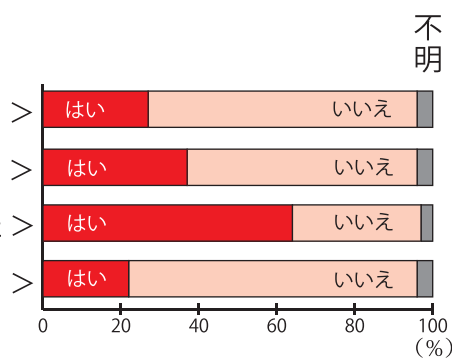

高齢者の約3割が、転倒したことがあると回答しています。また、背中が丸くなってきたと感じる人は約4割、歩く速度が遅くなったと感じる人は6割以上います。

これらのアンケートの結果から、五條市の高齢者の皆さんについて、次のような特徴が分かってきました。

- ▽全国の集計と比べて、転倒する危険性が高い。
- ▽全国の集計と比べて、閉じこもりの危険性が高い。

また、アンケート結果から、約7割の皆さんが自分は健康だと感じているという事もわかりました。

- ▽骨折・転倒防止のための「転倒骨折予防教室」、「足腰元氣塾」、「ステップアップ教室」
 - ▽認知症予防のための「脳力あつぷ教室」
 - ▽虚弱な高齢者の運動器の機能向上「元氣あつぷ教室」 など
- 問合せ先
 介護福祉課地域包括支援センター
 本庁（内線309）

高齢者の皆さんの 生きがいと健康づくり

市内に在住する高齢者の皆さんの生きがい作りと親睦を目的に次のとおり大会を開催します。参加費は無料です。

■対象者

市内に在住する60歳以上の人
■各大会の会場は全て二見運動
場です。(二見7丁目)

第2回五條市

長寿グラウンドゴルフ大会

■日時 2月16日(木)

午前8時30分受付開始

雨天の場合は17日(金)に順延

■申込締切 2月10日(金)

第2回五條市

長寿ペタンク大会

■日時 3月22日(木)

午前8時30分受付開始

雨天の場合は3月23日(金)

■申込締切 3月2日(金)

第29回五條市

長寿ゲートボール大会

■日時 3月8日(木)

午前8時30分受付開始

雨天の場合は9日(金)に順延

■申込締切 2月24日(金)

■申込・問合せ

介護福祉課 長寿係
本庁(内線249)

(順不同、敬称略、平成24年1月5日現在)

| 委員名 | 選出 | 担当地区 | 役職 |
|--------|------|------|-----|
| 戸毛 幸作 | 議会推薦 | 大塔町 | |
| 中嶋 彰治 | 公選 | 西吉野町 | |
| 福田 泰弘 | 公選 | 西吉野町 | |
| 森田 厚徳 | 公選 | 西吉野町 | 副会長 |
| 池田 義輝 | 共済推薦 | 五條 | |
| 田原 清孝 | 議会推薦 | 五條 | |
| 岩倉 義調 | 公選 | 宇智 | |
| 山田 恭介 | 公選 | 宇智 | |
| 伊谷 元嗣 | 公選 | 野原 | |
| 北山 郁男 | 公選 | 阪合部 | |
| 近木 義文 | 公選 | 阪合部 | |
| 新宅 一也 | 公選 | 南宇智 | 会長 |
| 芳田 忠男 | 公選 | 南宇智 | |
| 吉原 武彦 | 議会推薦 | 南宇智 | |
| 中迫 佳則 | 公選 | 牧野 | |
| 藤富 美恵子 | 議会推薦 | 牧野 | |
| 井上 利博 | 公選 | 北宇智 | |
| 坂上 政敏 | 公選 | 北宇智 | |
| 福岡 恒一郎 | 農協推薦 | 北宇智 | |
| 亀田 平和 | 公選 | 阿太 | |
| 北山 徹 | 公選 | 阿太 | |
| 益田 吉博 | 公選 | 阿太 | |

■問合せ 農業委員会 本庁(内線271)

新しい農業委員が決まりました

任期満了に伴う一般選挙(無投票)

により16人、推薦で6人(農協1人、共済1人、市議会4人)あわせて、

22人の新しい農業委員が決まり、平成23年12月26日の総会で、会長に新

宅一也氏、副会長に森田厚徳氏が、それぞれ選出されました。

委員の任期は、3年間で平成26年11月26日までです。

若者の就職活動を支援します

「企業合同説明会」を開催します

五條市では若者の地元就職支援と市内企業・事業所のPRを兼ねた「企業合同説明会」を今年も開催します。

就職活動を考えている皆さんはぜひ参加してください。

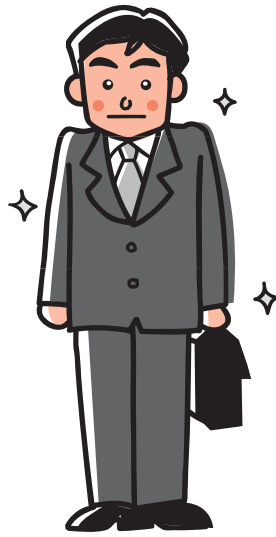

既就職者、一般就職者、
学生のみなさんの
就職活動をバックアップ!

- 開催日時 2月22日(水) 午後1時～4時
- 会場 五條市立中央公民館

■申込・問合せ先
五條市雇用対策協議会事務局
(企業観光戦略課内)
本庁(内線246、215)

■主な内容

▽就活基本セミナー

(午後1時～2時20分)
社会人として「働く」心構えと自覚を身につけ、実行力があり、信頼される人材となるためのスキルを学びましょう。

▽企業合同説明会

(午後2時30分～4時)
五條市雇用対策協議会加入企業を中心にブースを設け、市内企業を知ることができ、就職へのワンストップとして参加企業担当者からの説明を受け、交流を深められます。
※説明会参加企業(予定)
(株)柿の葉すし本舗たなか、トリスミ集成材(株)、(株)櫻井、(株)十川ゴム奈良工場、他

▽カウンセリング・ハローワークコーナー

(午後2時30分～4時)
「奈良県しごとiセンター」・「ハローワーク」の出張ブースを設け、専門アドバイザーによる『就活なんでも相談』や『就活インフォメーション』を行います。

■参加対象者

- ▽市内および近隣地域に在住する求職者
 - ▽市外に在住し、五條市周辺での就職を機に移住を考えている人(U・I・Jターナー)
 - ▽平成24年3月卒業予定の学生
 - ▽平成25年3月卒業予定の学生(大学・短大・高専・専門学校・高校生)
 - ▽入社1～2年目の既就職者
- ※事前申込なしでの当日受付も可能です。

「就職応援フェア」ならジヨブカフェ

奈良県経営者協会主催

企業合同説明会

希望職種・希望企業をみつけて、就職への第一歩を踏み出しましょう。

■日時 3月2日(金)

午前10時40分～午後4時
(受付 午前10時20分)

■会場 奈良県新公会堂

(奈良市春日野町101)

■対象

- ▽平成25年3月大学等卒業予定者
- ※大学・短大・高専・専門学校
- ▽平成21年3月以降の既卒者

※大学等を卒業後3年以内の人で1年以上継続して同一事業主に正規雇用された経験がない人、またはハローワークまたは新卒応援ハローワークに求職登録をしている人

■その他

- 予約不要 無料
- 履歴書必要なし 手話通訳あり
- 参加企業(予定) 約80社

■問合せ先

ならジヨブカフェ

☎0742・20・2210

奈良県経営者協会

☎0742・26・2008

国民年金保険料には

退職、失業による免除制度があります

厚生年金等に加入していた人が退職（失業）すると、市役所で国民年金の加入手続きを行い、月額15020円（平成23年度の金額）の保険料を納めることとなります。ただし、保険料を納めることが経済的に困難な場合は、申請によって保険料の納付を免除される「特例免除制度」があります。

■特例免除制度

この制度は、退職（失業）した年度と翌年度に限り利用することができます。通常、保険料が免除されるためには、申請者本人・配偶者・世帯主の方が所得基準の範囲内である必要があります。特例免除では、審査の対象となる申請者本人の所得を除外して審査を行います。

■申請方法 雇用保険受給資格者証や雇用保険被保険者離職票等の公的機関の証明書の写しが必要です。

保険料の前払いで割引

国民年金保険料の「前納」を利用しませんか

国民年金では、保険料を前払いすると割引がある「前納」という制度があり、口座振替や、現金・クレジットカードで支払えます。なお、口座振替で「前納」すると、現金納付やクレジットカード納付による「前納」よりも割引額が多くなっています。

■申込方法 平成24年度の1年分の前納（4月～9月振替の6か月分の前納を含む）するには、2月末までに申し込む必要があります。
※すでに口座振替で前納している場合は申し込みの必要はありません。

■申請・問合せ先

▽大和高田年金事務所

☎0745・22・3531

▽市民課年金係 本庁(内線268、300)

花咲寮 物資納入業者の追加登録を行います

養護老人ホーム花咲寮では、物資の納入業者を追加募集します。平成23年度から登録している場合、今回申請の必要はありません。

■提出書類

①花咲寮用物資納入業者登録申請書（申請書は花咲寮にあります）

②市税の完納証明書（非課税の場合は非課税証明書）

③食品衛生法に基づく営業許可書（写し）

④食品衛生監視票

⑤営業所、製造所および倉庫の所在地見取図

（※③、④は、食品関係の業者のみ）

■申請・問合せ先

市立養護老人ホーム花咲寮

☎22・2939

学校給食センター 学校給食用物資の納入業者を募集します

学校給食センターでは、市立幼・小・中学校の給食に、新鮮で安心できる材料（原給食会あつ旋物資、米穀、精麦、パン、牛乳を除く）を提供できる納入業者を募集します。

申請書

②所轄税務署の法人税完納証明書（所得税非課税の場合は市税完納証明書）

③食品衛生法に基づく営業許可書（写し）

④食品衛生監視票

⑤食品衛生監視票

⑥食品衛生監視票

⑦食品衛生監視票

⑧食品衛生監視票

⑨食品衛生監視票

⑩食品衛生監視票

正しく、お早めに！

「市民税・県民税の申告」

「所得税の確定申告」

税務課では、平成24年度（平成23年中所得）の市民税・県民税申告および平成23年分所得の確定申告の相談・申告書の受付を次の日程で行います。

市民税・県民税の申告が必要な人

平成24年1月1日現在、五條市に居住しており、平成23年中に所得があった人で、次に該当する場合は市民税・県民税の申告が必要です。

- ▽事業所得があった人（営業等・農業・不動産所得などの所得があった人）
 - ▽給与所得があった人で、給与所得以外の所得（営業等、農業、不動産、年金、雑所得）があった人
 - ▽公的年金を受給している人で、医療費、社会保険料、扶養などの控除を受けようとする人
- ※上記の人で、税務署に確定申告をする人は、市民税・県民税の申告は必要ありません。

所得税の確定申告が必要な人

- ▽事業所得（営業等・農業）・不動産・一時所得がある人（平成23年中の「所得金額の合計額」から「基礎控除その他の所得控除の合計額」を差し引き、その金額に基づいて「計算した税額」が「配当控除額」などを差し引いて残額のある人）
 - ▽サラリーマン・パート・アルバイトなどの給与所得者で次に当てはまる人
 - ①給与収入が2000万円を超える人
 - ②年末調整された給与所得や退職所得以外の各種所得合計金額20万円を超える人
 - ▽公的年金受給者で次に当てはまる人
 - ①公的年金に係る雑所得以外の所得金額が20万円を超える人
 - ②公的年金受給者で医療費、社会保険料、扶養などの控除による所得税の還付を受ける人
- ※公的年金等の収入金額（2か所以上ある場合はその合計額）が400万円以下かつ、公的年金等に係る雑所得以外に所得金額が20万円以下である場合、所得税の確定申告書の提出は不要です。（ただし、市民税・県民税の申告が必要な場合があります。詳しくは葛城税務署にお問い合わせください。）

市民税・県民税の

申告の受付日程

■場所

市役所本庁税務課、

西吉野支所、大塔支所

■日時

2月16日（木）～3月15日（木）

（土・日曜日は除く）

午前8時30分～午後5時15分

所得税確定申告の

相談会場日程

■場所・日程

▽五條会場 市民会館3階会議室

〈税務署職員および税理士の相談日〉

2月28日（火）～3月1日（木）

〈市役所税務課職員による相談日〉

3月2日（金）～3月15日（木）

※土・日曜日は除く。

▽西吉野会場 西吉野支所

3月1日（木）

▽大塔会場 大塔支所

2月29日（水）

■時間

午前9時30分～正午、

午後1時～4時

（受付）午前9時～11時30分、

午後12時30分～3時30分

※不動産、株式を売却した場合の譲渡所得（分離課税）、贈与税、相続税の相談は行いません。

※相談者が多い場合は、受付を早めに終了することがあります。

※申告期間中、作成済の申告書であれば、市役所本庁税務課窓口を經由して税務署に提出できます。お急ぎの場合や税務署の受付印が必要な場合は直接税務署に提出してください。

台風12号で被災した皆さんへ

災害で住宅や家財などに損害を受けた場合、所得税の確定申告で「災害減免法」に定める軽減免除方法や「所得税法」に定める雑損控除の方法により、所得税の全部または一部を軽減することができます。詳しくは葛城税務署 ☎0745・22・2721 に問い合わせてください。

所得税の確定申告を受け付けます

平成23年分所得税の確定申告について、葛城税務署窓口で相談および申告書の受付を行います。

■期間

▽2月16日（木）

～3月15日（木）

午前9時～午後4時（土・

日曜日は除く）

▽休日相談日

2月19日（日）、26日（日）

午前9時～午後4時

※休日相談の2日間は大変混雑し、長時間お待ちたせることが予想されます。あらかじめご了承ください。

所得税確定申告の相談会場 混雑緩和にご協力ください

平成23年分所得税の確定申告を、市民会館や西吉野支所、大塔支所で申告する際は次の点に気をつけて、混雑の緩和にご協力をお願いします。

「**自書申告**」の方針に基づき、**申告書（および収支内訳書）は事前に記入してください。**

自書申告とは、納税者自身が申告書を記入、作成して税務署に提出することです。氏名、住所、扶養親族など、事前に記入できるところは記入しておいてください。
※特に、事業（営業・農業など）所得がある人は、年間の収入や必要経費などを整理し、収支内訳書に記入していただく。整理されていない場合は受付できないことがあります。

不動産（土地・建物）、株式などを売却した時の譲渡所得（分離課税）を伴う申告および消費税の申告は、**直接税務署で行ってください。**

これらの申告は相当の時間を要する場合があります。混雑の要因となります。これらの申告は直接税務署で行ってください。

医療費控除を伴う確定申告は、**自分で整理、計算をお願いします。**

医療費控除に関する領収書の整理、計算などは事前に済ませましょう。整理、計算は、医療を受けた人別に、病院・薬局別に分類してください。整理されていない場合は受付ができないことがあります。

所得税の確定申告および

市民税・県民税の申告に必要なもの

- ▽申告書（所得税および市民税・県民税）、収支内訳書（営業・農業・不動産所得等の所得がある人）、印鑑
- 申告者本人の金融機関の口座番号がわかるもの（所得税の納付および還付を口座振替等で行う場合）
- ▽昨年（平成22年中所得）の申告書の控え
- ▽収入および必要経費がわかる書類
- 〈給与所得者〉勤務先からの源泉徴収票
- 〈年金受給者〉日本年金機構などからの源泉徴収票
- 〈営業・農業・不動産所得者〉収入や必要経費がわかる帳簿（収支内訳書に転記しておいてください。）
- ▽社会保険料の支払額を確認できる書類
- ・国民健康保険税・後期高齢者医療保険料・介護保険料・国民年金保険料控除証明書等
- ▽生命保険料控除証明書（一般の生命保険料・個人年金の生命保険料）
- ▽地震保険料控除証明書
- ※平成18年12月31日までに締結した長期損害保険は従前の損害保険料控除を適用
- ▽扶養する親族に収入がある場合、その収入がわかる資料（源泉徴収票等）
- ▽医療費控除を申告する人
- ・医療機関等の領収書（平成23年中の領収印があるもので、整理し合計しておいてください。）
- ・保険組合や保険会社から補てん金がある場合、その金額がわかるもの

4月1日現在の
所有者に課税されます

原動機付自転車・軽自動車の 廃車・譲渡・転出手続きはお早めに

軽自動車税は、4月1日現在の所有者に課税されます。原動機付自転車、軽自動車を廃車・譲渡した場合は、すみやかに申告してください。

▽原動機付自転車(125CCまで)の廃車・譲渡・転出手続き

■必要なもの

ナンバープレート、原動機付自転車申告済証、印鑑
※盗難(遺失)があった場合は、警察に盗難(遺失)届を出してから、その受理番号を控えたうえで手続きをしてください。
※他の市町村へ転出する人で原動機付自転車を所有している場合は、転出後15日以内に標識を返納し、転出先の市区町村の窓口で、新しい標識の交付を受けてください。

■申告・問合せ先

税務課 本庁(内線256、298)、西吉野支所、大塔支所

▽軽二輪(125CC~250CC)、 二輪の小型自動車(250CC以上)

奈良運輸支局
(大和郡山市額田部北町981-2)
☎050・5540・2063

▽軽自動車の廃車・譲渡・転出手続き

軽自動車検査協会奈良事務所
(大和郡山市額田部北町980-3)
☎0743・58・3018

障害者手帳・戦傷病者手帳を受けた人は

軽自動車税の減免制度を利用できます

心身に障害のある人のために使用される原動機付自転車・軽自動車で、一定の要件に該当するものは、申請することで軽自動車税の減免を受けることができます。

■申請期限 4月20日(金)

■減免の要件

▽軽自動車等の名義が次の

いずれかに該当する場合
① 障害者手帳(身体・療育・精神障害者保健福祉)、戦傷病者手帳の交付を受けている人が所有する軽自動車等

② 身体障害者手帳の交付を受けている年齢18歳未満の人、または療育・精神障害者保健福祉手帳の交付を受けている人と生計を一にする人が所有する軽自動車等

▽使用方法が次に該当する場合

① 手帳の交付を受けている本人が運転

② 手帳の交付を受けている人と生計を一にする人が運転

(障害のある人の通学・通院・通所等のために使用する場合)

③ 手帳の交付を受けている人のみで構成される世帯で、その人を常時介護する人が運転(障害のある人の通学・通院・通所等のために使用する場合)

※障害の区分ごとに減免できる範囲が異なります。
※詳しくは税務課市民税係に問い合わせてください。

■申請に必要なもの
① 交付を受けている手帳(原本)

② 運転免許証(写しの場合
は表・裏)

③ 自動車検査証(写しでも可)

④ 印鑑

⑤ 生計同一証明書または常時介護証明書(※障害の

ある本人以外が運転する場合のみ)

⑥ 減免申請書(税務課市民税係にあります)

■その他

※減免の対象車両は、手帳の交付を受けた人1人につき1台です。普通自動車と重複して減免を受けられません。

※自動車検査証に「自家用」と記載されている軽自動車に限りません。

■平成23年度に軽自動車税の減免制度を受けている皆さんには、2月初旬に更新のための申請書を送付します。必要事項を記入して提出してください。

■申請・問合せ先

税務課市民税係
本庁(内線333、256)

受給するためには
新たな申請が必要です

子ども手当の申請は

済みましたか？

平成23年10月以降の「子ども手当」を受給するためには新たな申請が必要です。次のとおり手続きしてください。

申請手続き

- ▽9月末時点で
子ども手当を受給していた人
子ども手当制度の改正に伴い「新規認定請求」の対象者には、10月末に案内を送付しています。早め
に手続きをしてください。
- ※平成24年3月31日までに申請手続きを行ない、かつ、平成23年10月1日時点で支給要件等を満たした場合、特例的に、平成23年10月1日にさかのぼって支給されます。
- ▽10月1日以降に
子供が生まれた人や転入した人
窓口で申請してください。申請日の翌月分から支給します。

子ども手当の内容

- (平成23年10月
～平成24年3月分)
- ▽支給対象児童
15歳に達する日以後の最初の3月31日(中学校修了)までの児童
- ▽受給資格者
中学校修了までの児童を養育している主たる生計維持者
- ※所得制限はありません。
- ※養育する子ども(18歳に達する日以後の最初の3月31日までの間にある子ども)のうち、年長者から第1子、第2子…と数えます。

▽支給額

| | | |
|---------------|---------|---------|
| 0歳～3歳未満 | 一律 | 15,000円 |
| 3歳～ 小学校修了前 | 第1子・第2子 | 10,000円 |
| | 第3子以降 | 15,000円 |
| 中学生 | 一律 | 10,000円 |

平成24年4月以降の制度は未定です。詳細は広報誌やホームページでお知らせします。

2月10日(金)は
子ども手当の定時支払日です

(平成23年10月
～平成24年1月分)
指定された金融機関の口座を確認してください。

あなたの結婚を応援します「なら出会いセンター(なら結婚応援団)」

なら出会いセンターは、「結婚したいけど、なかなか出会いがない・・・」と悩んでいるあなたを応援します。結婚を応援する企業や店舗等が応援団となって、独身男女を対象とした「出会いの場」となるイベント情報などをホームページやメールマガジンで配信しています。

■問合せ先 なら出会いセンター
<http://www.naradeai.pref.nara.jp/>
☎0742・22・5129

結婚
190組

イベント開催数
1,662回

出産
37人

なら出会いセンターが
開設して今年で6年

平成23年第4回12月定例会

議長に益田吉博議員を選出

平成23年第4回12月定例会が12月5日に開会、19日までに各議案を審議し、それぞれ議決されました。

また、正・副議長などの役員改選が行われ、議長には、益田吉博議員、副議長には、吉田雅範議員、監査委員には、池上輝雄議員が選出されました。



池上輝雄 監査委員



吉田雅範 副議長



益田吉博 議長

なお、常任委員会、議会運営委員会および特別委員会の委員は、次のとおりです。

(平成23年12月19日選任、◎は委員長、○は副委員長、敬称略)

総務文教常任委員会

- ◎山口耕司 ○川村家廣
- 大谷龍雄 土井康嗣 花谷昭典
- 池上輝雄 吉田雅範

厚生建設常任委員会

- ◎福塚 実 ○藤富美恵子
- 田原清孝 峯林宏政 山田澄雄
- 益田吉博 堀川浩美

議会運営委員会

- ◎山田澄雄 ○藤富美恵子
- 田原清孝 川村家廣 堀川浩美
- 福塚 実

地域活性化及び

五條駅南北道建設促進特別委員会

- ◎堀川浩美 ○山口耕司
- 土井康嗣 花谷昭典 峯林宏政
- 藤富美恵子 吉田雅範

自然環境及び吉野川対策特別委員会

- ◎山田澄雄 ○池上輝雄
- 田原清孝 大谷龍雄 堀川浩美
- 山口耕司 福塚 実

議会改革特別委員会

- ◎藤富美恵子 ○山口耕司
- 峯林宏政 川村家廣 堀川浩美
- 吉田雅範 福塚 実

議会広報編集委員会

- ◎大谷龍雄 ○堀川浩美
- 田原清孝 藤富美恵子 川村家廣
- 山口耕司

議決された議案

■条例

【制定】

▼水力発電交付金基金条例

水力発電施設周辺地域交付金を活用し、計画的に公共施設等の修繕その他の維持補修を行うため基金を設置する。

(公布の日から施行)

【一部改正】

▼行政組織条例

市役所の機構改革のため、市長の権限に属する部を市長公室、総務部、すこやか市民部、あんしん福祉部、産業環境部、都市整備部とする改正(24年4月1日から施行)

▼国民健康保険税条例

国民健康保険財政の健全化のための税率及び賦課限度額の改正(24年4月1日から施行)

▼コミュニティバス運行事業に関する条例

小学生以下の者のコミュニティバス使用料を免除するための改正(24年4月1日から施行)

▼消防団員等公務災害補償条例

障害者自立支援法の一部改正に伴う所要の改正

(公布の日から施行)

▼税条例

東日本大震災に係る雑損控除額等の特例等について、地方税法の一部改正に伴う改正

(公布の日から施行、一部については24年1月1日から施行)

■予算

【23年度補正予算】

▼一般会計(第5号)

障害者自立支援医療事業費扶助、特別障害者手当及び障害者福祉サービス費給付費、後期高齢者療養給付費負担金、(仮称)南和広域医療組合負担金、消防団員公務災害補償保険料等の追加
136049千円を増額

▼簡易水道特別会計(第2号)

工事請負費等の追加
17000千円を増額

▼後期高齢者医療特別会計(第1号)

健康診査委託料の追加
2800千円を増額

▼水道事業会計(第1号)

収益的支出
水道事業費用
5594千円を増額

■決算

〔22年度歳入歳出決算認定〕

| | |
|---------------|-----------|
| ▼一般会計 | |
| 実質収支額 | 1047675千円 |
| ▼国民健康保険特別会計 | |
| 実質収支額 | 214856千円 |
| ▼簡易水道特別会計 | |
| 実質収支額 | 1752千円 |
| ▼老人保健特別会計 | |
| 実質収支額 | 0円 |
| ▼下水道事業特別会計 | |
| 実質収支額 | 0円 |
| ▼墓地事業特別会計 | |
| 実質収支額 | 560千円 |
| ▼介護保険特別会計 | |
| 実質収支額 | 37960千円 |
| ▼大塔診療所特別会計 | |
| 実質収支額 | 1460千円 |
| ▼農業集落排水事業特別会計 | |
| 実質収支額 | 879千円 |
| ▼後期高齢者医療特別会計 | |
| 実質収支額 | 9247千円 |
| ▼水道事業会計 | |
| (収益的収入) | 723856千円 |
| (収益的支出) | 681690千円 |
| 当年度純利益 | 37692千円 |
| (資本的収入) | 22303千円 |

(資本的支出) 319410千円

資本的収支で不足する額は、繰越工事資金、過年度分損益勘定留保資金、当年度分消費税及び地方消費税資本的収支調整額、現年度分損益勘定留保資金、建設改良積立金取崩で補填

▼南和広域連合歳入歳出
実質収支額 47504千円

■人事

▼監査委員の選任
池上輝雄(いけがみてるお) 議員の選任に同意

▼教育委員会委員の任命
堀内伸起(ほりうちのおおき) さん(宇陀市)の任命に同意
〔任期：平成25年12月20日〕

▼農業委員会委員の推薦
田原清孝さん(新町3丁目)、藤富美恵子さん(田園2丁目)、戸毛幸作さん(大塔町)、吉原武彦さん(靈安寺町)を推薦(任期3年)

■その他

▼五條市5万人の森公園に係る指定管理者の指定
24年4月1日から27年3月31日までの期間、5万人の森公園の指定管理

者としてアスカ美装株式会社を指定

▼南和広域医療組合の設立に関する協議
奈良県と南和地域の市町村が一体となって公立病院を効率的に運営するため一部事務組合を設立し、その規約により関係地方公共団体と協議することとした。

▼工事請負契約の締結
田原・中和・本迫特定建設工事共同企業体と五條小学校屋内運動場新築工事請負契約の締結

▼奈良県後期高齢者医療広域連合の議会の議員の選挙
地方自治法第291条の5及び奈良県後期高齢者医療広域連合規約第8条の規定により選挙を行う。

■意見書

▼災害に強い日本の構築に向けた社会资本整備を求める意見書を関係行政庁に提出

▼鳥獣被害防止対策の充実を求める意見書を関係行政庁に提出

■決議

▼南和広域医療組合規約に対する決議を可決

※備考

条例等議案の名称は簡略にしています。

(例)
▽平成23年4月1日↓23年4月1日
▽五條市国民健康保険税条例↓国民健康保険税条例
▽平成23年度五條市一般会計補正予算(第5号)↓一般会計(第5号)

※ホームページに会議録を掲載しています。(本定例会会議録は、3月に掲載する予定です。)



■問合先

議会事務局 本庁(内線223)

五條児童館

『おたまじゃくしの集い』

参加者募集

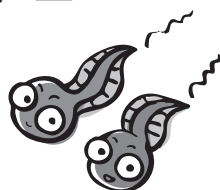

五條児童館では、2歳の子どもたちを対象に『おたまじゃくしの集い』を開催しています。同じ年齢の子どもたちと一緒に遊んだり、親同士の交流を深めるこの集いに皆さんも参加してみませんか。

■実施期間
4月～平成25年3月
毎月2回～3回実施
午前10時～11時

■対象者 市内に在住する平成21年4月2日～平成22年4月1日生まれの子どもと、その保護者

■定員 36組（先着順）
■参加費 年間1000円
■申込期間 2月7日（火）、8日（水）
午前9時～午後5時
■その他 五條児童館（市役所北側）へ直接申し込んでください。
※電話での受付はできません。

■申込・問合せ先
五條児童館
☎ 22・2228

平成23年度
五條市体育指導委員杯
グラウンド・ゴルフ大会

参加チーム募集

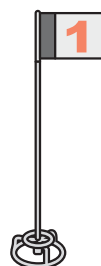

■日時 3月4日（日）
受付 午前8時～
開会式 午前8時30分～
※雨天の場合18日（日）に延期

■場所 阿田峯公園

■参加資格
▽市内に在住または勤務する人
▽1チームは、6人編成
（申込用紙には全員の名前を記入）

■申込締切 2月17日（金）
※先着72チームで締め切ります。
※次の参加申込書に必要事項を記入し、切り取って申し込んでください。
い。郵送可。申込受付後、大会開催要項等を送付します。

※電話での申し込みはできません。

■申込・問合せ先
生涯学習課体育係
本庁（内線812、822）
〒637・0083（下之町21）



切り取り線

平成23年度 五條市体育指導委員杯グラウンド・ゴルフ大会 参加申込書

チーム名 _____

(代表者) 氏名 _____ 住所 _____ 電話番号 _____

| 番号 | 氏名 | 年齢 | 記録者 | 住所 | 電話番号 |
|----|----|----|-----|----|------|
| 1 | | | | | |
| 2 | | | | | |
| 3 | | | | | |
| 4 | | | | | |
| 5 | | | | | |
| 6 | | | | | |

※記録のできる人は、「記録者」の欄に○を付けてください。

ようし、
博物館へ行こう

冬季企画展

市立五條文化
博物館のイベント



台風12号災害復興応援 梅本隆写真展

～大塔・西吉野、大地の祈り～

奥吉野の壮大な風景を撮り続けてきた写真家、梅本隆氏。大塔町、西吉野町の美しい大自然の写真を、昨年の台風12号の復興応援チャリティー企画とともに開催しています。

- 会期 3月20日(火・祝)まで
- 場所 五條文化博物館 3階 特別展示室
- 梅本隆氏の写真教室(有料)
2月21日(火) 午後1時30分～4時
博物館別館の和室で開催します。
定員30人(要予約)

- 入館料金
▽中学生以下無料 ▽高校生・大学生200円
▽一般300円 ※団体割引あり。
- 開館時間 午前9時～午後5時 月曜日休館
- 問合せ 五條文化博物館 ☎24・2011



第三回 新町・賀名生の里 ウオーキング

梅が咲き誇り、歴史情緒あふれる五條・西吉野を歩きましょう。賀名生の里会場(賀名生の里歴史民俗資料館)では、物産展や音楽ステージなども開かれます。

- 日時 3月10日(土) 雨天決行
午前9時受付開始、9時30分出発
- 集合場所 JR大和二見駅前
- コース・参加費

▽基本コース(約10km)

2000円(当日2500円)

大和二見駅～新町まちなみ伝承館～霊安寺御霊神社～バス専用道～賀名生の里歴史民俗資料館

▽チャレンジコース(約16km)

2500円(当日3000円)

基本コース～バス専用道～西吉野温泉

※参加費は施設見学料、保険・資料代等を含む。中学生以下、障害のある人は半額。

■申込方法

3月4日(日)までに、ホームページ
(<http://walking.anunosato.net>) または賀名生の里歴史民俗資料館に申し込んでください。

※小学生以下は保護者等の同伴が必要

■申込・問合せ

賀名生の里ウォーク実行委員会(道ノ本)
☎090・1593・1866

見取り図案内之三十三

「春のちり」～高濱虚子一行が残した句帳～

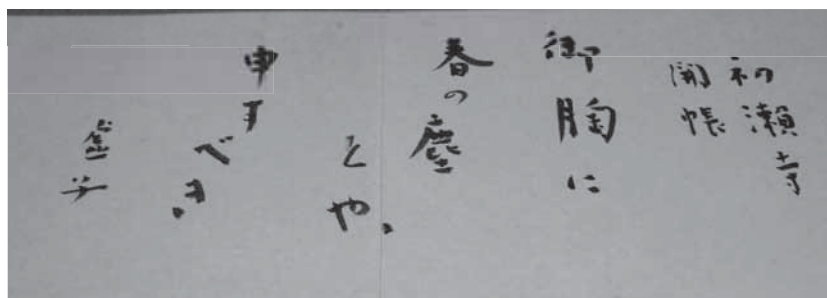

高濱虚子の残した名句

昭和18年(推定) 高濱虚子ひきいる27人の俳人たちが藤岡家に宿泊し、長谷寺の観音様の御開帳に行きました。
宿泊したのは、虚子の長男の高濱年尾、虚子の次女星野立子、阿波野青歌、後藤夜半、五十嵐播水など、全員、俳誌「ホトトギス」で活躍していた俳人たちです。彼らは、藤岡家に宿泊した記念に1人1句づつを1冊の句帳に遺しました。

最初のページに、
御胸に春のちりとや
申すべき

という句が虚子自身によって書かれています。長谷寺の観音様の胸のあたりに春のちりが舞う風景に、戦争の時代を生きる人々の悲しみをなぞらえた名句だと言われています。このときの宿泊のようすを句に記したのは、一行の中の岩木躑躅(いわきつつじ)でした。「厚ふとん一夜の恩やいとまごい」「おとまり」の人々の名前を記した玉骨のメモ書きもありました。

3月6日(火)、藤岡玉骨の忌日に「第4回藤岡玉骨記念俳句大会」を開催します。「春のちり」に俳句を残している大橋桜坡子(おおはしおおはし)の長男で俳人大橋眺(おおはしあきら)氏をゲストに迎えます。

学芸員 川村優理

第4回藤岡玉骨記念

俳句大会作品募集中

■締切 2月10日(金)

■当日消印有効。

■展示のご案内

▽3月31日(日)まで

「春のちり」

高濱虚子一行が藤岡家に

残した一冊の句帳

▽2月18日(土)

「藤岡家所蔵のひな」

募集

五條市子ども会育成連合会
地域の子とも会で
参加しませんか

五條市子ども会育成連合会(市子連)は、市内各地域の子とも会をもって組織され、子どもたちの健全育成と親睦を深めるため活動しています。宿泊訓練や体験学習、交流会等の楽しい企画をしています。子どもたちに健やかな成長の場を与えるため、地域の子とも会を作って参加してみませんか。

- 申込締切 2月17日(金)
- 対象者 市内に在住する五歳児、小・中学生および保護者等で構成される子ども会
- 年会費 200円
- (全国子ども会安全会費)
- 申込・問合先 生涯学習課 本庁(内線820)

講座

チャレンジクッキング

■日時 3月10日(土)
午前10時～正午

■場所 中央公民館

■参加費 1000円(利用団体費300円を含む)

■定員 先着20人(市内に住または勤務する成人)

■テーマ 本場の台湾(家庭)料理を作ろう

■指導者 阿部彩珠先生

■持ち物 エプロン、三角きん、筆記用具、手拭きタオル、ふきん

■申込方法 3月3日(土)までに参加費を添えて申し込んでください。

■問合先 中央公民館

☎24・2001

■コンテナガーデン講座

季節を彩る寄せ植えを一緒に楽しんでみませんか。

■日時 3月12日(月)
午前10時～11時30分

■場所 中央公民館

■定員 25人(市内に在住または勤務する成人)

■テーマ 多年草で長く楽しむ早春の寄せ植え

■指導者 青木恵子先生(ガーデンコーディネーター)

■参加費 2300円(利用団体費300円を含む)

■持ち物 ガーデングローブ

(車手)、筆記用具、持ち帰り用袋、スコップ、古新聞、はさみ

■申込方法 2月20日(月)までに参加費を添えて申し込んでください。

■その他 託児有り(2歳以上就学前の幼児・要予約・無料)

■問合先 中央公民館

☎24・2001

家族介護教室

らくらく介護術

介護のコツを知ればもっと介護が楽しくなります。皆さんが笑顔で生活できるように介護術を体験してみませんか。申し込みは不要です。

■日時 3月10日(土)
午後1時30分～3時30分

■会場 牧野公民館

■対象 介護をしている人や、関心のある人等。

■参加費 無料

■問合先 居宅介護支援事業所ルポゼ

まきの(上山)

☎23・0711

子育て女性のための
仕事と家庭の両立応援講座

■日時 2月24日(金)、
3月2日(金)、9日(金)
午前10時～正午

■場所 県社会福祉総合センター(樞原市)

■内容 今後の就職等に役立つ、仕事と子育て・家庭を両立しながら活躍したい女性のために講座・自己分析を行います。受講は無料です。

■申込締切 2月17日(金)締切
先着20人

■申込方法 ①講座名②住所③氏名(ふりがな)④電話番号⑤託児希望者は子どもの氏名・年齢を記載し、郵送かFAXで申し込んでください。

※託児は、1歳6か月から小学校就学前まで。要予約。1人1日500円。

■問合先 県子育て女性就職相談窓口

☎・FAX 0742・24・1150
〒630-8325
奈良市西木辻町93-6
(奈良労働会館内)
http://www.pref.nara.jp/dd_a_spx_menuid-24201.htm

催し

アルコール関連問題
県民セミナーを開催します

■日時 3月7日(水)
午後1時～4時

■場所 奈良県産業会館(大和高田市幸町2・33)

■参加費 無料

■内容 基調講演

▽「もしかして アルコール依存症」
木塚 秀人氏(八木植松クリニク院長)

▽「家族のやっつけはいけないこと やっつけほしいこと」
大本 淳氏(八木植松クリニクソーシャルワーカー)

◎酒害相談

■問合先 奈良県精神保健福祉センター
☎0744・43・3131

試験

自衛官を募集します

▽幹部候補生

■受験資格 22歳以上26歳未満の人(平成25年4月1日現在)

▽20歳以上22歳未満で大学卒業に相当する者

■受付期間 4月27日(金)まで

■試験日時

▽一次試験(筆記) 5月12日(土)

▽飛行要員希望者(筆記式操縦適性検査) 5月13日(日)

▽二次試験 6月12日(火)～15日(金)

のうち指定する日

予備自衛官補

受験資格

▽一般公募 18歳以上34歳未満の人(平成24年7月1日現在)

▽技能公募 18歳以上55歳未満(平成24年7月1日現在)

で国家免許資格等を有する者(資格により54歳または53歳未満)

■受付期間 4月4日(水)まで

■試験日時 4月13日(金)

16日(月)のうち指定する日

※資格一例 医師・看護師・自動車整備士・総合電気主任技術者・建築士等

問合先

自衛隊奈良地方協力本部五

條地域事務所

22・3789

お知らせ

老人憩の家 開放日

次の日程は施設の開放日で、送迎バスを運行します。*

乗車時間は予約状況により調整し、後日連絡します。

▽旧五條市内コース

2月3日(金)、17日(金)

3月2日(金)、16日(金)

▽旧西吉野コース

2月13日(月)、25日(土)

3月5日(月)、26日(月)

◎カンタン手芸(材料費必要)、ヘルストロン、マッサージ

機、囲碁、将棋、カラオケ

などが無料で楽しめます。

◎送迎バスは2日前(休館日

の場合はその前日)までに

予約が必要です。予約の際

は名前、電話番号、乗車場

所(最寄のバス停)を申し

出てください。予約がない

場合は運休します。

◎バス利用者がいない場合

も施設を開放していません。

希望者は電話で確認してく

ださい。*送迎はありません。

■開館時間

午前9時～午後5時

(カラオケは午前10時～午後

3時)

■休館日 毎週水曜日

*3月13日(火)は臨時休館

■対象者 60歳以上の人



■問合先 人権施策課 本庁(内線286)

*大塔町へのバス運行は現在行っていません。

■申込・問合先

老人憩の家

23・0431

し尿くみ取りのお知らせ

《大塔地区》

2月のし尿汲み取りは、道路の凍結等が予想されますので、予定日の設定は行いません。業者へ直接依頼してください。

■申込・問合先

(株)ダイワクリンサービス

0745・52・3372

市民の善意

ありがとうございました。(敬称略)

《善意銀行》

・五條市スカウト育成協議会

・石田順子(小和)

・井上富雄(須恵)

《福祉基金》

・上野英一(今井)

「第1回 五條市 市民会館カラオケ祭り」 出場者を募集します

市民会館で開催するカラオケ祭りの出場者を募集します。出場料・入場料は無料です。日頃の練習の発表の場や、カラオケ発表会のリハーサル

の場として気軽にご参加ください。

■日時 3月11日(日曜日) 正午開場、午後1時開演(午後5時頃終演予定)

■会場 市民会館大ホール

■募集定員 先着50人

■出場資格 市内に在住または勤務する人、および市内出身の人。

■使用カラオケ機械 第一興商プレミアムDAM XG1000II

■申込受付期間 2月5日(日)午前10時～27日(月)

■申込方法

①名前②住所③電話番号④歌唱曲名と歌手名を、来館いただくか、電話、FAXまたはメールで申し込んでください。

*フルコーラスを歌えます。

*出演は申し込み順です。後日プログラムを発送します。

■申込・問合先

市民会館

23・1731

25・1443

メール gojohall@ivy.ocn.ne.jp



2月 2日(木)、3日(金)

公的年金等受給者の
確定申告事前相談

時間◎9時30分～正午
午後1時～4時

場所◎中央公民館3階

問合先◎税務課

本庁(内線256、298)

2月11日(土)

人権を確かめあう日

2月21日(火)

生活習慣病予防、健康管理、禁煙など
保健師による各種健康相談

場所◎カルム五條

申込◎保健福祉センター

本庁(内線290)

2月28日(火)

～3月1日(木)

所得税の
確定申告地区相談

時間◎9時30分～正午
午後1時～4時

場所◎市民会館3階

問合先◎税務課

本庁(内線256、298)

毎週火・木曜日

惠質商法や多重債務などの相談

消費生活・多重債務相談

時間◎10時～15時

場所◎第2分庁舎3階

2月は

固定資産税・都市計画税 第4期
国民健康保険税 第8期
の納期です

納期限は 2月29日(水)まで

納税には口座振替のほか、コンビニ
エンスストアでも納付できます。

■問合先

▽税務課徴収対策室 本庁(内線260)

▽保険課保険税係 本庁(内線368)

みんなとつながる。広報五條

広報 **ゴジョウ**

平成24年2月発行 第760号
発行 五條市 編集 市長公室庶務課
〒637-8501
奈良県五條市本町1丁目1番1号
☎0747・22・4001

五條の歴史を
第42回
探る

和歌山線誕生秘話②
「汽車がやって来るヤァ!ヤァ!ヤァ!」

南の鉄道建設を実現させよう
という動きがはじまりました。
この努力が実を結び、南和
鉄道は明治29年(1896)
5月に高田(葛)今のJR吉
野口)間で営業を開始し、遅
れて同年10月25日に葛(五條
間と五條)二見(今は廃線・
廃駅)間と路線を開き、沿線住
民が待望して止まなかった鉄
道が五條まで延びてきました。

南和鉄道の鉄道建設と平行
して、別会社の紀和鉄道が明
治31年に五條(橋本間)部分
開業の後、明治33年(1900)
に和歌山までの全路線の営業
を始めました。こうして、和
歌山線は20世紀を目前にして
完成することができました。
この経緯でわかるように、
王寺から五條を経て和歌山へ
出るには、大阪鉄道(南和鉄道・
紀和鉄道)と鉄道会社を乗り継
ぐ必要がありました。この
3会社は明治37年までに大手
私鉄の関西鉄道と合併し、さ
らに同40年には、鉄道国有法
によって国に買収され、国有
鉄道の和歌山線となりました。



五條駅の待合室(明治時代)

五條の歴史に
検定
チャレンジ

Q1 明治29年当時の南和鉄
道(高田―五條間)の
1日の運転本数は?

- ① 往復10本
- ② 往復15本
- ③ 往復20本

Q2

南和・紀和両鉄道で持っ
ていた機関車の数は?

- ① 6両
- ② 13両
- ③ 19両

Q3

南和・紀和両鉄道が使っ
ていた機関車は、どの
国で製造されたもの?

- ① 日本製
- ② オーストリア製
- ③ アメリカ製

「五條の歴史を探る」では、五條の歴史・文化を今に伝える資料とそのゆかりの地を紹介します。

☎0747・22・4001