

力を合わせて未来へ 大塔町の復興をめざして



+ 目次 +

力を合わせて未来へ 大塔町の復興をめざして	2
GOJO ニュース	4
STOP! 児童虐待	6
カルムのひろば	7
保育所・幼稚園児募集	12
議決された議案	14
消防 TOPICS	15
国際交流	16
イベント案内・お知らせ	20

特集2

子どもたちを守ろう STOP! 児童虐待

写真：五條市の誇る日本一の柿。
選果作業も最盛期を迎えています。
(10月21日、JAならげん西吉野柿選果場にて)



力をあわせて未来へ

大塔町の復興をめざして



9月初旬、紀伊半島の広い範囲で猛威をふるい、甚大な被害を引き起こした台風12号。五條市大塔町は、死者、行方不明者11人、約30棟の住宅が全半壊する甚大な被害に見舞われました。10月18日現在で、33世帯、64人が避難所での生活を余儀なくされています。

しかし、関係機関が力をあわせて、大塔町は復興に向けて少しずつ歩み始めています。



10/13

第3回 大規模 一斉搜索を実施



行方不明者を搜索するため、10月13日に第3回目の一斉搜索が行われました。

この一斉搜索には、自衛隊、警察本部、消防本部、消防団、市職員など、総勢約600人が参加しました。

大塔町宇井から十津川村七色までの熊野川沿いの約50キロにわたる広範囲において、徒歩やボートでローラー作戦を展開。懸命に搜索活動を実施しました。



岡口の仮設住宅



阪本の仮設住宅

仮設住宅が 完成しました

家屋が被災した皆さんが、少しでも以前の生活に戻るよう工事を急いでいた仮設住宅が完成しました。岡口の旧五條高校跡地には40戸、大塔町阪本（天辻地区）には17戸が建設され、これらの仮設住宅には57世帯が入居する予定です。

子どもたちから、感謝の
気持ちをこめたプレゼント



自衛隊の活動を見てきた住民は、撤収する自衛隊員を「ありがとう」と見送りました



自衛隊離任式で、別れを惜しむ子ども達



10/14

自衛隊災害派遣部隊が撤収

自衛隊の皆さん、 ありがとうございました！

9月4日、災害が発生したことを受けて、県の要請に応じ出動した自衛隊の災害派遣部隊。41日間という長期にわたる活動を終え、10月14日に撤収しました。土砂崩れや倒木などで道路が寸断される中、危険を顧みずに被災地までの道路を切り開き、行方不明者の捜索活動や、復旧作業に尽力していただきました。

撤収にあたりカルム五條で離任式が開催され、会場や沿道には多くの市民が見送りに訪れました。あいさつした太田市長は「自らの危険を顧みずに活動していただいた。ありがとうございました。うお礼の言葉しかない。自衛隊の皆さんの意思を引き継ぎ、復興に向けて頑張りたい」と述べました。また、大塔町の上田連合自治会長は「広範囲を、長期にわたって懸命に作業していただいた。地域の住民は感謝でいっぱい」と感謝を伝えました。



離任のあいさつをする米津群長



感謝の気持ちを述べる太田市長

群長は、「ご苦勞様と声をかけてくれた皆さんの言葉に励まされ、1秒でも早く行方不明者を見つけようと活動してきました。五條に早く笑顔が戻ってほしい」と復興を願いました。



わたって懸命に作業していただいた。地域の住民は感謝でいっぱい」と感謝を伝えました。

自衛隊第7施設群、米津浩幸群長は、「ご苦勞様と声をかけてくれた皆さんの言葉に励まされ、1秒でも早く行方不明者を見つけようと活動してきました。五條に早く笑顔が戻ってほしい」と復興を願いました。



住民を代表してお礼を伝える上田会長

僕らの元気な姿で大塔町も元気に！
大塔保育所、小・中学校合同**体育集会**

10/7

台風12号で校舎が被災した大塔保育所と小・中学校。現在は旧西吉野小学校で保育、授業が行われています。災害の影響から、例年地域ぐるみで行われてきた体育祭は中止となりましたが、規模を縮小して「体育集会」が開催されました。開催にあたって、中学校生徒会長

の戸野大信くんがあいさつし「支えてくれた皆さんに感謝を忘れず、元気な姿を見てもらうことで、その気持ちに応えよう」と呼びかけました。子どもたちは競技に全力で取り組み、グラウンドは応援の歓声であふれていました。

全力で競技する子どもたちに、大人も元気付けられました



応援も盛り上がった綱引き



保育園児も競技を楽しみました



1位でのゴールに満面の笑顔



リレーは迫力ある接戦になりました



十川ゴムチームが
全国大会3位入賞

9/3,4

第13回全国社会人
ゲートボール大会

香川県丸亀市において、全国社会人ゲートボール大会が開催されました。28チームが参加した予選リーグを4戦全勝で通過。準決勝では徳島県代表水明荘チームに惜しくも敗れましたが、みごと3位入賞を果たしました。

▽出場メンバー

代表 中岡 大作
主将 森本 博
選手 筒井 宏司
選手 吉田 明
選手 氏本 拓実
選手 下垣内 和男



全国大会で活躍した選手の皆さん

憧れの選手の話を熱心に聞き入っていました



7/28

子どもたちに実践指導

2010年の世界柔道で優勝するなど数々の世界大会で活躍し、2011年の日本オリンピック連盟シンボルアスリートに選出されている穴井隆将選手（天理大学教員）が五條東中学校を訪れ、県内の小中学生、高校生を対象に柔道教室を行いました。子どもたちの要望に応え、大外投げ、背負い投げなどの実践練習や子どもたちと1対1の試合を行いました。穴井選手の力



子どもたちに指導する穴井選手

強い技に、会場には感嘆の声が上がりました。世界的に活躍する選手と触れ合い、生徒たちには思い出とともに夢や目標ができました。

穴井隆将選手を迎えて柔道教室



着任式で、職員にあいさつする丸谷副市長

10/1

副市長に丸谷昭典氏

平成23年9月市議会第3回定例会で選任

平成23年市議会第3回定例会で、丸谷昭典（まるたにあきのり）氏が副市長に選任同意されました。丸谷氏は奈良県農業経済課課長補佐、市町村振興課主幹を務め、現職に至ります。

丸谷副市長ごあいさつ

このたび、10月1日付をもちまして五條市副市長に就任いたしました。

新しい職務にあたりましては、もとより微力ではありますが、その重責を十分に自覚し更なる決意と情熱をもって五條市政発展に最善の努力をしてまいりますので、どうかご指導、ご鞭撻を賜りますようお願い申し上げます。

9/25

熱戦の結果をお知らせします

五條市ソフトテニス協会会長杯

第26回五條市ソフトテニス協会会長杯が五條高校で開催され、94人が参加しました。結果は次のとおりです。

▽中学男子の部

優勝 辻本敦志・金谷徹（五條西中）
準優勝 水振泰地・南雲博久（五條西中）

▽中学女子の部

優勝 川合春佳・小松礼依（野原中）
準優勝 岡本祐衣・喜多朱音（西吉野中）
第3位 疋田亜由美・藤井萌夏（五條東中）
第3位 栗本真里・榮林里奈（五條東中）

▽高校・一般男子の部

優勝 木村大勢・山崎晃司（五條市ソフトテニス協会）
準優勝 木村茂和・中井基雄（五條市ソフトテニス協会・高商OBクラブ）

第3位 佐々木延夫・久保雅彦（五條市ソフトテニス協会）
第3位 友田幸一郎・土井亮太（五條市ソフトテニス協会）

▽高校・一般女子の部

優勝 榮林美穂・新澤杏奈（五條高等学校）
準優勝 小原里恵・森田麻莉（五條高等学校）

▽シニア・OGの部

優勝 岡孝春・喜多貴子（五條市ソフトテニス協会）
準優勝 楠本賀世子・川合能和（五條市ソフトテニス協会）

11月は
児童虐待防止月間です

子どもたちを守ろう

STOP! 児童虐待

他人事ではありません!

児童虐待は身近な問題です

近年、テレビや新聞で報道される児童虐待による痛ましい事件。「かわいそう」「どうして?」と思いがちながらも、自分には関係ない、自分の周りでは起こらないと思っていていませんか。実はどこの家庭でも起こりうる身近な問題です。
児童虐待への支援は決して虐待している人を責めるものではなく、今の状況をかえるために必要かを考える支援です。

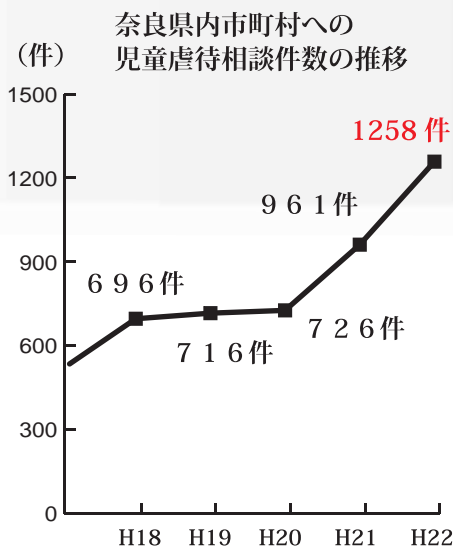

市町村や県などの関係機関に寄せられた児童虐待の相談件数は年々増加しており、市町村への相談件数は平成22年度で1258件でした。また、就学前の乳幼児に関する相談内容が半数を占めています。

子どもの側に立って
判断してください

虐待としつけの間にはしつかりとした線引きができないグレイゾーンが存在します。しかし、「子どもが耐え難い苦痛を感じることであればそれは虐待である」と考えるべきとされています。保護者が子どものためだと考えていても過剰な教育や厳しいしつけによって子どもの心や体の発達が阻害されるほどであれば、子どもの側に立って判断し、虐待ととらえるべきといえます。

虐待の4つのタイプ

虐待とは、どのような事をいうのでしょうか。具体的には次のように4つのタイプに分けられます。

- ① **身体的虐待**
殴る・蹴る・熱湯やたばこで火傷させる。など
- ② **ネグレクト** (保護の怠慢・拒否)
食事を与えない・車の中に放置する・身体や衣服を不潔なままにするなど
- ③ **心理的虐待**
怒鳴る・ことばで脅かす・無視する・他のきょうだいと差別する・DVを見聞きさせるなど
- ④ **性的虐待**
わいせつな行為の強要・わいせつな画像の被写体にするなど

虐待のタイプ別の割合

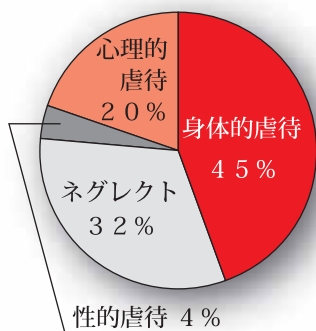

奈良県のまとめによると、「身体的虐待」が全体の約45パーセントと半数近くを占めます。続いて多いのがネグレクトで、全体の約32パーセント、性的虐待は4%となっています。

「虐待かもしれないねこ」

「虐待してしまいそう」

悩みを相談、連絡してください

子育てをしていれば誰でも、いら立ちやストレスを抱えてしまうものです。そんな原因から虐待へと発展してしまうケースも少なくありません。自分だけで抱え込まずに助けを求めましょう。

児童虐待及び配偶者等暴力防止ネットワーク ☎24・4714

「知らんぷり」も
虐待かもしれません

児童虐待の防止に関する法律では、虐待をうけたと思われる児童を発見した人は関係機関に通告しなければならぬとされています。

もし、「虐待かもしれない…」と思われる場合は、ネットワークに連絡をお願いします。

連絡をした人には虐待を立証する責任はありません。また連絡した人の名前や住所などの秘密は守られます。匿名でもいいのです。

連絡をすることで、子どもや大人に必要な支援が届くこととなります。

気になることがある場合や虐待ではないかと思った場合、また、自分が虐待してしまいそうと思った場合には、ためらわずに連絡してください。

献血を実施します

近年献血者は減少傾向にあり、血液不足は深刻です。次の通り献血を実施しますので、皆さんのご協力をお願いします。

■内容・対象者

- ▽200ml献血
 - *男性 満16歳～69歳 体重45キロ以上
 - *女性 満16歳～69歳 体重40キロ以上
- ▽400ml献血
 - *男性 満17歳～69歳 体重50キロ以上
 - *女性 満18歳～69歳 体重50キロ以上

※65歳以上の人は60歳から64歳までに献血経験のある人に限ります

※欧州渡航歴のある人は、滞在期間により献血できない場合があります

※血液の安全性を高めるため、200mlを希望しても400mlや次回の献血をお願いする場合があります。

※保険証・運転免許証など、本人確認ができるものを持参してください。



けんけつちゃん

血液不足が深刻です。皆さんご協力ください。

▽日時 11月16日(水)
午前10時～正午 / 午後1時～4時

▽場所 五條市役所

■問合先 保健福祉センター (内線290)

女性のための
がん検診

乳がん検診と 子宮頸部がん検診 を実施します

乳がんと子宮頸部がんは、若い人でもかかることが多くなっています。30歳以上の人は乳がんと子宮頸部がん検診を同時に受けられます。この機会に受診しませんか。

※各検診日程には定員制限があります。早めに申し込んでください。

※対象者の年齢は、平成24年3月31日までに該当年齢になる人を含みます。

乳がん

乳がん（マンモグラフィ）検診

■対象者 40歳以上の女性
※次の人は乳がん検診（マンモグラフィ）検診を受けられません

- ▽豊胸手術を受けた人
- ▽授乳中または妊娠の可能性がある人
- ▽心臓ペースメーカーをつけている人
- ▽平成22年度に市のマンモグラフィ検診を受けた人

■検査方法 視触診検査およびマンモグラフィ検査

■検診日程 別表1のとおり

■マンモグラフィ検査費用

▽2方向撮影 1300円

▽1方向撮影 1000円

※70歳以上の人および無料クーポン券のある人は無料です。

乳がん（視触診）検診

■対象者 30歳から39歳までの女性
■検査方法 外科医師による視触診検査のみ

■受付時間 午後1時～1時30分

■検診日程 別表1の乳がん検診実施日

■費用 300円

子宮頸部がん

子宮頸部がん検診

■対象者 20歳以上の女性
平成22年度に市の子宮頸部がん検診を受診されている方は受診できません

■検診日程 別表1のとおり

■費用 600円

70歳以上の人および無料クーポン券のある人は無料です。

▽別表1 H23年度乳がん・子宮頸部がん検診日案内

月	日	曜日	乳がん	子宮がん	検診場所
11	12	土	○	○	カルム五條
	15	火	○	○	カルム五條
12	6	火	○	○	カルム五條
	10	土	○	○	カルム五條
2	4	土	○	○	カルム五條

※子宮頸部がんのみ、乳がんのみの受診も出来ます。

■申込・問合せ先

保健福祉センター成人保健係 本庁（内線290）

～カルムの健康教室～

みんなで、歩きませんか

牧野公民館から大澤寺までの往復です。紅葉のきれいな大澤寺を目指して楽しく歩きましょう。

■日時 11月26日（土）

午前10時から正午

■集合場所 牧野公民館

雨天の場合はカルム五條

■内容 5km程のウォーキング

■指導者 五條市運動普及推進員

■持ち物 運動のできる服装、タオル、水分補給のできるもの雨天の場合は上履き

■申込締切 11月24日（木）

■申込先

保健福祉センター成人保健係 本庁（内線290）

初めてでもかんたん 田舎こんにやく作り

地元で取れるこんにやく芋を使って、手作りの田舎こんにやくを作ってみませんか。

■日時 11月25日（金）

午前9時30分～午後12時30分

■場所 カルム五條

■対象者 市内に在住する人（先着20人）

■指導者 五條市食生活改善推進員

■参加費 300円

■持ち物 エプロン、三角きんなど、手ぬぐいタオル、ゴム手袋

■申込締切 11月21日（月）

■申込・問合せ先

保健福祉センター成人保健係 本庁（内線290）

11月・12月 五條市休日救急診療（在宅当番医制）医師当番表

11月 3日 (木)	6日 (日)	13日 (日)	20日 (日)
今井2丁目212-1 山本小児科 ☎25・2555	釜窪町126-1 前防医院 ☎22・2072	今井4丁目1-16 ひらい内科クリニック ☎25・5525	新町2丁目3-8 槇野医院 ☎22・2004
23日 (水)	27日 (日)		
中之町1617-1 田畑医院 ☎25・1211	二見4丁目2-4 寒川医院 ☎22・2120		
12月 4日 (日)	11日 (日)	18日 (日)	23日 (金)
本町1丁目7-23 後藤医院 ☎22・2695	五條1丁目7-5 辻田クリニック ☎25・4145	中之町1771-33 杉崎医院 ☎24・0003	五條3丁目2-20 中西クリニック ☎25・2760
25日 (日)	29日 (木)	30日 (金)	31日 (土)
今井2丁目2-12 岩井内科 ☎26-1212	今井4丁目1-16 ひらい内科クリニック ☎25・5525	中之町1617-1 田畑医院 ☎25・1211	本町1丁目7-23 後藤医院 ☎22・2695

▽午前9時から午後4時まで
▽保険証を持参してください
▽診療は急病患者の応急処置に限ります

★応急を要する
軽易な内科と小児科の診療
五條市応急診療所
☎24・0099
(本町3丁目1-13)
▽診療日時 土・日・祝日
午後6時～午前0時
受付：午後11時30分まで

■問合先
保健福祉センター
成人保健係
本庁(内線290)

- 日時 11月16日(水)
午前10時～午後1時
- 場所 カルム五條 調理実習室
- 対象者 市内に在住する人
(定員20人)
- 参加費
- 材料費として300円
- 持ち物 エプロン・三角巾・
手ぬぐいタオル・筆記用具
- 指導者 五條市食生活改善推進員
- 申込締切 11月10日(木)
- 申込・問合先 保健福祉センター成人保健係
本庁(内線290)

1食
500
kcal

スマート 料理教室

いつもの料理を少し工夫して、カロリーを減らしたおいしい食事を作りませんか。食べごたえのある1食500kcal程度の食事を一緒に作りましょう。

五條病院からのお知らせ

「第4回奈良県立五條病院
健康フェスティバル」を開催します

11 / 27

(日) 10時30分～16時
県立五條病院内

当院では、地域の皆さんの健康増進と医療や当院への理解を深めていただくため「第4回奈良県立五條病院健康フェスティバル」を開催します。お誘い合わせの上、是非ご来場ください。(病院外来者用駐車場が利用できます)

■問合先 県立五條病院総務課 ☎22・1112 (代)

- 内容
- ①健康チェック 10:30～
(血糖値、血管年齢、骨密度測定など)
 - ②健康相談 10:30～
(医師、看護師、薬剤師が話を伺います)
 - ③バザー
(パンの販売、模擬店など) 11:00～(午前の部)
(職員持ち寄り品の販売など) 14:00～(午後の部)
 - ④健康セミナー 13:00～14:00
 - ⑤ロビーコンサート 15:00～16:00
(五條児童合唱団、大道芸、民族楽器演奏など)

■その他
健康チェックコーナーでは、簡易血糖測定100人程度、血管年齢測定30人程度、骨密度測定10～20人程度を申込順で当日受付します。

～ カルムの健康教室 ～

3か月で3キロ減量大作戦

健康づくりやメタボ対策に減量をしたいと思っても、なかなか続かないという皆さん、減量大作戦に参加してみませんか。自宅で朝晩の2回体重を測定して、グラフをつけるだけです。忙しい人も参加できます。また、生活習慣を改善しながらゆっくり減量するので、短期間で体重を落とすよりも身につきやすく健康的です。この機会にチャレンジしましょう。

■目標

3か月で3キログラムの減量

■対象者

市内に在住する20歳から74歳までの人で、BMI（体格指数）が23以上の人

※BMI＝体重(kg)

÷(身長(m)×身長(m))

■実施方法

①申し込んだ皆さんに、体重記録票や、やせるためのコツのチラシを送ります

②体重記録の記入例を参考に、1日2回体重を測定して記録します

③相談があれば、個別相談やメールでアドバイスをを行います

④希望者は期間中にカルム五條が開催する教室や相談などに参加して減量のヒントをつかみましょ。

■実施期間

11月20日～2月26日（3か月）

■注意事項

※過度な食事制限による減量は絶対にしないで下さい

※結果票は、減量できなくても全員提出してください

■申込締切

11月18日（金）

■申込方法

氏名・生年月日・性別・住所・電話番号・身長・体重・メールアドレス（希望者のみ）

説明会への参加の有無・減量大作戦への意気込みなどを記入して、郵送またはFAXで申し込んでください。申込の様式は問

いません。電話での申し込みも可能です。

■参加費 無料

▽3か月で3キロ減量大作戦説明会・個別相談会（希望者のみ。代理参加可）

	開催日時	内容
説明会	11月20日（日） 午後1時30分～3時	減量大作戦の実施方法 体重測定や減量していくためのコツ 希望者は身長・体重・体脂肪率・腹囲等測定
個別相談会	12月8日（木） 1月13日（金） 2月8日（水）	減量や生活習慣、食生活のアドバイスなど 相談の時間は予約制

■申込・問合先 保健福祉センター成人保健係 本庁(内線290) FAX22・6585
〒637-0036 五條市野原西6-1-18

「らくらく運動教室」に参加しませんか

家庭でもできる、健康づくりのための運動を2か月で4回実施します。ストレッチ体操や筋トレなど楽にできて楽しい運動です。（参加費無料）

■開催日時 ※1日だけの参加も可能です。

12月2日（金）らくらくストレッチ体操

12月23日（金）ソフトエアロビクス

共に午後1時30分～3時30分

■会場 カルム五條

■講師 内田恵美子先生（健康運動指導士）

五條市運動普及推進員

■持ち物 運動のできる服装・上靴・水分補給のできるもの・タオル

■申込締切 開催日の3日前

■申込・問合先 保健福祉センター成人保健係

本庁（内線290）

メタボリックシンドローム

予防のための講習会

食べ過ぎや運動不足などの生活習慣で、メタボリック症候群の人が増えています。食生活を見直して対策を考えてみませんか。（参加費無料）

■日程 12月8日（木）

午前9時30分～午後2時30分

「メタボリックシンドロームとは？肥満予防のポイントとは？調理実習（メタボ予防の食事）」

■場所 カルム五條

■対象者 市内に在住する人 定員30人

■申込締切 12月2日（金）

■指導者 五條市食生活改善推進員

■持ち物 筆記用具、エプロン、手拭タオル、三角きんなど

■申込・問合先 保健福祉センター成人保健係

本庁（内線290）

五條市国民健康保険の 厳しい財政状況をお知らせします

国民健康保険は、自営業者など職場の健康保険に加入していない75歳未満の皆さんを対象とした医療保険制度です。医療費の給付等を市町村が保険者となり運営しています。近年の医療費の増大と景気の低迷等による保険収入の減少により、医療費に対する保険税の充足割合が減少しています。

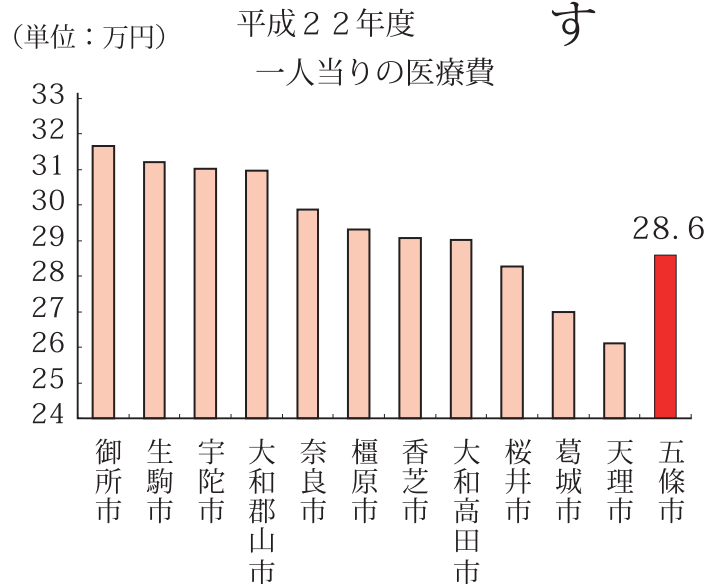
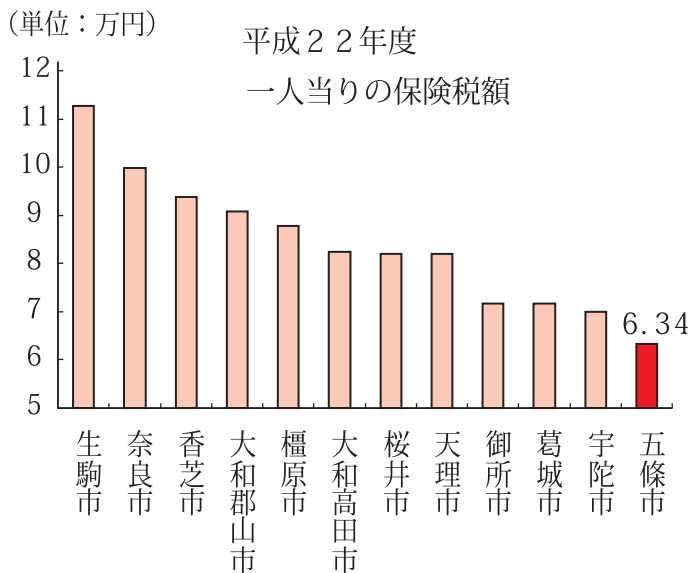
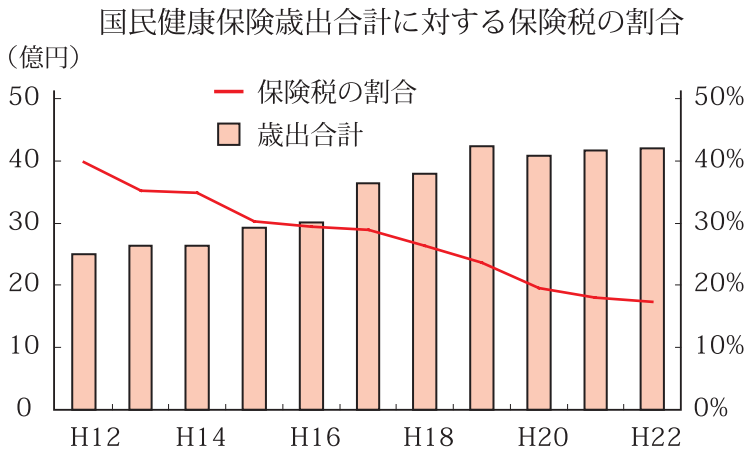

五條市の一人当たりの保険税額は、県下12市で最も低い金額です。しかし、医療費の増加により、収支のバランスが崩れています。積み立てられた国保財政調整基金は底を突くことが懸念されています。

国民健康保険事業の運営を審議する国民健康保険運営協議会を開催し、保険税の改正について審議を行っています。五條市の国民健康保険の厳しい現状についてご理解をお願いします。

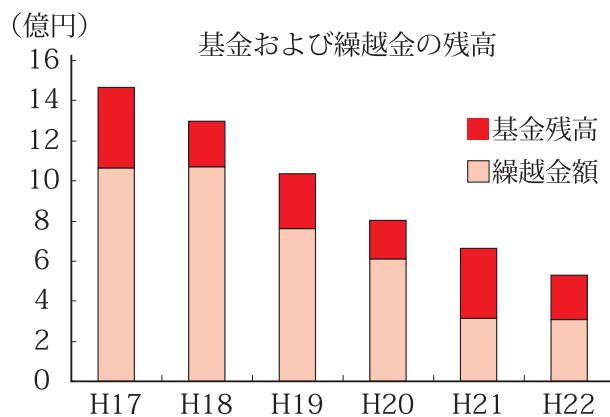

問合先
保険課 本庁
(内線265)

市立・私立保育所（園） 入所者を募集します

市立・私立の保育所の入所児童を募集します。対象となるのは、児童の保護者が次のいずれかに該当し、かつ同居親族その他の人が児童を保育することができないと認められる場合です。

- ①家庭外で働いている場合
- ②家庭内で児童と離れて家事以外の仕事をしている場合
- ③妊娠中または出産後間がない場合
- ④疾病や負傷、または精神もしくは身体に障害を有している場合
- ⑤長期にわたり疾病の状態、または精神もしくは身体に障害がある同居の親族を常時介護している場合
- ⑥震災、風水害、火災、その他の災害の復旧にあっている場合
- ⑦上記①から⑥に類する状態の場合

■受付日 11月17日（木）、18日（金） 午前9時～午後4時

■申込方法 入所を希望する保育所（園）へ申し込んでください。申請書は各保育所（園）にあります。

※申し込みの際は印鑑を持参してください。

※二見保育所と城戸保育所は引き続き休所しますので募集は行いません。

	保育所名	所在地	TEL	受入年齢	対象児童 生年月日	開所（平日） 延長保育時間を含む
市立	五條保育所	五條3丁目2-44	☎22・2184	1～5歳	H18.4.2～H23.4.1	7:30～18:00
	宇智野保育所	今井3丁目3-20	☎22・3157	1～5歳	H18.4.2～H23.4.1	7:30～19:00
	北宇智保育所	近内町731	☎22・1110	1～5歳	H18.4.2～H23.4.1	7:30～19:00
	阿太保育所	原町264	☎22・7451	3～5歳	H18.4.2～H21.4.1	7:30～17:15
	南宇智保育所	霊安寺町1833	☎22・2318	1～5歳	H18.4.2～H23.4.1	7:30～19:00
	阪合部保育所	中町315-1	☎22・5116	3～5歳	H18.4.2～H21.4.1	7:30～17:15
	牧野保育所	中之町808-1	☎22・5085	1～5歳	H18.4.2～H23.4.1	7:30～19:00
	岡保育所	岡町491	☎22・4194	1～5歳	H18.4.2～H23.4.1	7:30～19:00
	大塔保育所 ※	大塔町辻堂112	☎36・0228	2～5歳	H18.4.2～H22.4.1	8:00～17:15
私立	ちべん保育園	野原西2丁目8-8	☎22・3845	7か月～5歳	H18.4.2～H23.8.31	7:30～19:00
	なかよし保育園	岡町767-1	☎24・4115	6か月～5歳	H18.4.2～H23.9.30	7:30～19:30

※大塔保育所は、現在、旧西吉野小学校（西吉野町宗川野77-1）で保育を行っています。平成24年度の保育場所は未定です。

※次の3保育所（園）については、年齢別の募集定員枠を設けています。募集人数は今後の入退園等により変更になる場合があります。

	0歳児	1歳児	2歳児	3歳児	4歳児	5歳児
牧野保育所	/	15人		5人	27人	3人
ちべん保育園	2人	6人	×	×	×	×
なかよし保育園	10人	10人	10人	10人	10人	×

※表中の×印は、定員に達しているため受け入れできません。

■申込・問合せ先 各保育所（園）または児童福祉課 本庁（内線349）

市立五條幼稚園・西吉野幼稚園の園児を募集します

五條幼稚園・西吉野幼稚園では、幼児期の望ましい体と心の発達のため、幼児の「遊び」を基本とした教育を行っています。友達と一緒にのびのびと遊ぶ中から、助け合う心、思いやり、冒険心などたくましい心身を育て、人間として基礎である幼児期の成長を大切に一人一人に応じた教育をしています。

- ▽3年保育 年少児
平成20年4月2日
～平成21年4月1日までに生まれた幼児
- ▽2年保育 年中児
平成19年4月2日
～平成20年4月1日までに生まれた幼児
- ▽1年保育 年長児
平成18年4月2日
～平成19年4月1日までに生まれた幼児

■各幼稚園の概要

	五條幼稚園	西吉野幼稚園
保育料 その他諸費	▽保育料月額 6,000円(8月は不要) ▽入園料 3,500円(入園時のみ) ▽諸費月額 6,500円程度 (給食費・PTA会費・絵本代・教材費・おやつ代)	▽保育料月額 6,000円(8月は不要) ▽入園料 3,500円(入園時のみ) ▽諸費月額 6,500円程度 (給食費・PTA会費・絵本代・教材費・おやつ代) ▽通園バス利用料月額 2,000円
保育時間	▽3歳児⇒14時30分まで 4歳児⇒14時45分まで 5歳児⇒15時まで ▽給食は月曜日から金曜日まで毎日 ▽学校5日制により土曜日は休業日	▽全学年14時まで ▽給食は月曜日から金曜日まで毎日 ▽学校5日制により土曜日は休業日
預かり保育	▽15時30分まで預かります ▽3歳児のみ午睡(昼寝)があります ▽費用はおやつ代のみです ▽夏休み前半までプール指導があります	▽16時まで預かります ▽全園児 午睡(昼寝)があります ▽費用はおやつ代のみです ▽夏休み前半までプール指導があります
通園バス	▽二見地区はバスが運行します(希望者のみ) ▽上記以外は保護者が送迎してください	▽白銀北地区はバスが運行します ▽上記以外は保護者が送迎してください
未就園児保育	▽次年度入園予定の幼児を対象に「こあら教室」を行っています。子育て相談やお母さん同士の触れ合いの場もあります ▽費用はおやつ代のみです	▽次年度入園予定の幼児を対象に「のびのび教室」を行っています。子育て相談やお母さん同士の触れ合いの場もあります ▽費用はおやつ代のみです

■自由参観も開催します

11月17日(木)・18日(金)の入園願書受付日に各園の幼稚園児の活動や保育内容を自由に参観できます。なお、この日以外でも見学の相談に応じますので、各園に連絡してください。

■入園説明会

平成24年2月に実施する予定です。保護者の皆さんに幼稚園の概要や保育の方針について説明します。

■問合先 ▽五條幼稚園 ☎22・2250 ▽西吉野幼稚園 ☎32・0023

平成23年第3回9月定例会
議決された議案

■ 条例

【一部改正】

▽ 税条例

市民税、固定資産税、軽自動車税等について、不申告に関する過料を強化し、及び創設する地方税法の一部改正に伴う改正

(公布の日から施行)

(専決処分承認)

▼ 議会の議員その他非常勤の職員の公務災害補償等に関する条例

介護補償に関する事項について、地方公務員災害補償法の一部改正に伴う改正

(23年10月1日及び24年4月1日から施行)

▼ 一般職の職員の給与に関する条例

十津川村消防事務受託に伴う単身赴任手当及び特地勤務手当の規定の追加

(23年11月28日から施行)

▼ 税条例

固定資産税の減額制度に関する事項等について、地方税法の一部改正に伴う改正

(23年10月20日から施行)

▼ 災害弔慰金の支給等に関する条例

る条例

災害弔慰金を支給する遺族に関する事項について、災害弔慰金の支給等に関する法律の一部改正に伴う改正

(23年3月11日以降に生じた災害により死亡した住民に係る災害弔慰金の支給について適用)

▼ 携帯電話エリア整備施設の設置及び管理に関する条例

平成23年度中に五條市携帯電話エリア整備施設に大塔町中井傍携帯電話エリアを増設

(公布の日から施行)

▼ 特別職の職員で常勤のもの給与及び旅費に関する条例

副市長就任に係る退職手当等に関する改正

(23年10月1日から施行)

■ 予算

【23年度補正予算】

▼ 一般会計(第3号)

・ 障害福祉費備品購入費、保健福祉センター工事費、塵芥処理費委託料、観光費委託料、消防費職員手当、地区公民館修繕料等の追加

46,586千円

▼ 一般会計(第4号)

・ 民生費災害救助援護費、衛

生費災害廃棄物処理事業費、

消防費災害対策費、災害復旧費等の追加

510,522千円

▼ 介護保険特別会計(第1号)

・ 介護保険財政調整基金積立金、介護給付費等返還金等の追加

38,961千円

▼ 簡易水道特別会計(第1号)

・ 業務費委託料及び工事請負費等の追加

52,755千円

▼ 下水道事業特別会計(第1号)

・ 公共下水道費の追加

1,800千円

■ 決算

22年度一般会計・各特別会計(9会計)・水道事業会計及び南和広域連合歳入歳出決算認定は、閉会中の継続審査

■ 人事

▼ 監査委員の選任

川元憲釋(かのもと よしとき)さん(二見)の選任に同意

「任期・平成27年9月30日」

▼ 教育委員会委員の任命

井本誓晃(いもと せいこう)さん(田園)の任命に同意

意

「任期・平成27年9月29日」

▼ 五條市副市長の選任

丸谷昭典(まるたに あきのり)さん(檀原市白檀町)の選任に同意

「任期・平成27年9月30日」

▼ 固定資産評価員の選任

丸谷昭典副市長の選任に同意

■ その他

▼ 滞在体験型観光施設に係る指定管理者の指定

平成23年11月1日から平成26年3月31日までの期間滞在体験型観光施設の指定管理者として株式会社あすもを指定

▼ 五條・吉野広域行政推進協議会規約の変更

五條・吉野広域行政推進協議会の名称を南和協議会に変更

■ 撤回

▼ 御所・田原本環境衛生事務組合への加入について撤回を承認

■ 意見書

▼ 電力多消費型経済からの転換を求める意見書を関係行政庁に提出

■ 決議

▼ 議案提出に対する適正な対応を求める決議を可決

※備考

条例等議案の名称は簡略にしています

(例)

・ 五條市税条例↓税条例
・ 平成23年度五條市一般会計補正予算(第3号)↓一般会計(第3号)

・ ▽は、専決処分した議案です。

※ホームページに会議録を掲載しています。

(本定例会会議録は、12月に掲載する予定です。)

DV、セクハラ、ストーカー等
女性の人権にかかわる相談は

「女性の人権ホットライン」

☎0570・070・810

11月14日(月)～20日(日)
全国共通ナビダイヤル

▽平日 午前8時30分～午後7時

▽土・日 午前10時～午後5時

■相談員 奈良県人権擁護委員連合会男女
共同参画社会推進委員、法務局職員

「消したはず 決めつけしないで もう一度」

秋季火災予防運動が実施されます

11月9日の「119番の日」から1週間、秋の火災予防運動が全国一斉に行われます。空気が乾燥し火災の発生しやすい季節を迎えますので、火気の取扱いには十分注意し、火災のない街づくりにご協力をお願いします。

◆住宅防火 いのちを守る 7つのポイント ～3つの習慣～

- ▽寝たばこは、絶対やめる。
- ▽ストーブは、燃えやすいものから離れた位置で使用する。
- ▽ガスこんろなどのそばを離れるときは、必ず火を消す。

～4つの対策～

- ▽逃げ遅れを防ぐために、住宅用火災警報器を設置する。
- ▽寝具や衣類及びカーテンからの火災を防ぐために、防災品を使用する。
- ▽火災を小さいうちに消すために、住宅用消火器等を設置する。
- ▽お年寄りや身体の不自由な人を守るために、隣近所の協力体制をつくる。

平成23年度 防火ポスター入賞者

五條市防災協会、五條市消防団の協力のもと、火災予防運動に合わせて小学校高学年および中学生を対象に防火ポスターを募集したところ、414点の応募がありました。審査の結果、つぎのとおり特選6点、入選36点が選ばれました。なお、入賞作品は11月9日から15日まで、イオン五條店内に展示しています。

特選者

▽小学生の部

阿太小 4年 平井 颯翔さん
 宇智小 5年 吉田 希穂さん
 北宇智小 6年 鶴岡 美玖さん

▽中学生の部

五條西中 1年 森下 涼夏さん
 野原中 2年 川合 晴佳さん
 五條中 3年 小西 龍昇さん

入選者

▽小学生・中学生の部

北宇智小 4年 今田あゆ湖さん
 阪合部小 4年 村井 楓果さん
 阿太小 4年 佐竹 彩奈さん
 五條小 4年 井上 瑞樹さん
 五條小 4年 中谷 竜斗さん
 北宇智小 5年 坂上 裕香さん
 牧野小 5年 東山 百花さん
 五條小 5年 牧野 早姫さん
 五條小 5年 藪内 綾さん
 五條小 5年 永井ひかりさん
 五條小 5年 田中 彩乃さん
 五條小 6年 辻 絵里花さん
 五條東中 1年 西 直也さん
 五條東中 1年 大西 晃陽さん
 野原中 1年 永田 和也さん
 野原中 1年 伊谷 皐月さん
 野原中 1年 番匠 楓さん
 五條西中 1年 中迫 杏奈さん

五條西中 1年 濱嶋 美咲さん
 五條西中 1年 室谷 夏輝さん
 五條西中 1年 松本妃那子さん
 五條西中 1年 阪本 彩さん
 五條西中 1年 牧尾侑大偉さん
 五條東中 2年 赤堀 勇人さん
 五條東中 2年 米田 全輝さん
 五條東中 2年 櫻本 大樹さん
 五條東中 2年 宇恵 道浩さん
 五條東中 2年 水津 竜也さん
 野原中 2年 山田有貴子さん
 野原中 2年 櫻井 未来さん
 五條西中 2年 小松 将也さん
 五條中 2年 梶本 晴寛さん
 五條西中 3年 前浦 理沙さん
 五條西中 3年 山岡 碧さん
 五條中 3年 杉崎かおりさん
 五條中 3年 玉置歩乃佳さん



消防トピックス

五條市消防本部

☎22・3310



中学生の部 特選 小西 龍昇さん



小学生の部 特選 吉田 希穂さん



There is no royal road to learning.

学問に王道なし

Today I would like to explain some differences that exist between the Japanese and New Zealand school systems. New Zealand classifies their schools differently to Americans and Japanese. Terms such as Elementary, Junior High, High School and College are American terms. New Zealand uses terms such as Primary, Intermediate, High School /College and University, which are essentially British references. In New Zealand children start school at the age of 5 and it's not unusual for children not to have been to kindergarten before the start Primary School. From the ages of 5-10, students attend Primary School. From ages 11- 12 students attend Intermediate School and from 13-17/18 year's students attend High school/College.

今回は、日本とニュージーランドにおける学校のシステムの違いについて説明します。ニュージーランドは、アメリカや日本とは学校の分類が異なっています。エレメンタリー (Elementary)、ジュニア ハイ (Junior High)、ハイスクール (High School) やカレッジ (College) という用語は、アメリカで使われている言葉です。ニュージーランドでは、プライマリー (Primary)、インターミディエイト (Intermediate)、ハイスクール (High School) またはカレッジ (College)、ユニバーシティー (University) という用語を使っていますが、これは基本的にはイギリスを参考にしています。ニュージーランドでは、5歳になるとプライマリースクール (小学校) に入学します。小学校に入学するまで、幼稚園に行っていないのも珍しいことではありません。5歳から10歳まで、子どもたちは小学校へ行きます。11歳から12歳まではインターミディエイトスクール (中学校) に、そして、13歳から17、18歳まではハイスクールやカレッジ (共に高等学校) に通います。

When I first arrived to Japan one of the first differences I noticed was there were no mid-morning or late afternoon breaks and that much of the lunch break was spent eating with little time for recreation. In NZ every school and job is required to have a mid-morning break at 10:30 am which is 30 minutes long. In addition to these breaks lunch-time is usually between 45 minutes or 1 hour and often a 10 min break at 2:30pm is quite common in most jobs and schools.

私が日本に来て最初に気づいた違いの1つは、午前中や午後の休憩時間がないということと、昼休憩の大部分が食事時間にあてられ、レクリエーション (休養や遊び) の時間がほとんどないということです。ニュージーランドではどの学校や職場でも、10:30 から 30 分間、午前の休憩をとるのが普通です。それに加えて、昼食時間が 45 分から 60 分間あり、2:30 に 10 分間の休憩がほとんどの職場や学校であります。

Discipline is also handled differently in NZ. I come from a school of thought where taking away a students free time is the best form of punishment for example during a students lunch break or after school. This form of punishment is often referred to as "detention" and can be given to a student simply for talking in class. Students who act very badly can be "suspended" from school, which means they cannot attend school for several days or weeks. The worst punishment is to be "expelled" which means the student can no longer attend the school and will have to find a new school.

懲戒の取り扱い方も、ニュージーランドでは異なります。私が通っていた学校は、例えば昼休憩や放課後などに自由時間を与えないことが一番の罰であるという考え方でした。この処罰は、「居残り」と呼ばれており、単に授業中におしゃべりをしたような生徒が受けます。そして、もっと悪いことをした生徒には、「停学」の処分が与えられますが、これは、数日あるいは数週間学校に来られなくなる懲戒です。さらに、最も重い懲戒は、「退学」です。この処分を受けると、その生徒はその学校に通えなくなり、新たな学校を見つけなければなりません。

ALT の One point lesson

英会話のワンポイントレッスンを、ALTがお届けします。

第31回

"There is no royal road to learning. Proverb. Learning things requires work."

ことわざ。学問に王道なし。(物事を習得するには労力が必要だ)

阿田峯公園を管理運営する指定管理者を再募集します



五條市公園施設の指定管理期間が平成24年3月末に満了するため、次のとおり募集します。

■対象施設 阿田峯公園(五條市三在町1680番地) 5.1 ha

■募集要項 仕様書の配布期間

11月1日(火) ~ 18日(金)

詳しくは五條市ホームページをご覧ください。

※本年8月の募集で応募者が無かったため、再度募集するものです。

■問合せ先 都市計画課公園緑地係 内線(402、403)

セアカゴケグモに注意してください

セアカゴケグモは平成7年に大阪府で発見され、現在では五條市のほぼ全域で確認されています。

このクモには毒性がありますが、攻撃性もなく比較のおとなしいクモです。しかし、素手で捕まえたり巣に触れたりすると、かまれることがありますので注意してください。

■生息場所

- ▽日当たりが良く、暖かなところ。
- ▽昆虫や小動物などのえさが豊富なところ。
- ▽巣をはる適当なすき間があるところ。
- ▽側溝のフタの裏側などに多い。



■対処の仕方

- ▽足で踏みつぶす。
- ▽市販の殺虫剤を直接噴霧する。
- ▽卵は完全に踏みつぶすか、焼却処分する。

※素手ではさわらないように注意しましょう(溝の掃除や草刈りなどの時には、手袋をして作業をするようにしてください)。

※かまれた場合は医師の手当を受けましょう。かんだクモを捕らえておいて、病院へ持参してください。また、アレルギー症の人はそのことを医師に告げてください。

■問合せ先

生活環境課(内391、388)

■クモの特徴

- ▽メスは7~10ミリ、オスは4~5ミリ(脚を含まない体長)。
- 全体的に黒っぽい褐色。腹部背面に赤色の縦すじ模様があり、腹側には四角または砂時計型の赤色模様がある。

勝島雄治の ガーナからの手紙

第4通



勝島雄治の
ガーナからの手紙
第4通

ゆつくり始まった新学期
こんにちは。こちらは学校が新年度を迎えました。ぼくは新一年生の理科を教えることになりました。9月の13日から学校は始まりましたが、ガーナの学校は休み明けから徐々に学校が始まっていくんだなあとという印象を受けました。初日は校長先生のお話&校舎の清掃、2日目は新一年生の入学テスト、3日目は校庭の清掃...という感じで授業は始まることなく1週間目は過ぎていきました。

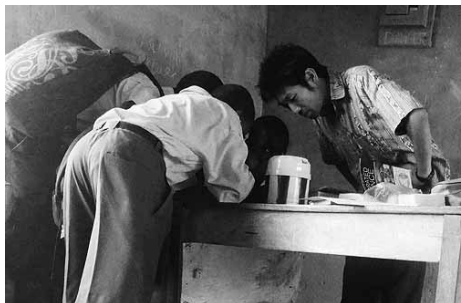

放課後、生徒たちと

新一年生のテストの際はその間やることのない2、3年生は学校で待機してなければならず、教室にいたり校庭で談笑したり、と思わず「自習とかじやないのねえ...」と思ってしまうほど自由でびっくりしました。2週目に入って時間割が決まり2、3年生の授業が始まって、その3日後に1年生のクラス分けがされ、授業が始まりました。ですが、今頃になって新一年生のクラスが2つから3つに分かれることになったり、クラスの名前かが移動して「この子、違うクラスにいたのに何で今日はこのクラスなの??」なんていうことが起こっています。他の学校もこんな感じでゆつくり始まっていくらしいので、これもガーナのスタイルみたいですね。

新一年生には物質とその性質、測定器具の使い方などを教えることになりました。今日までに授業を数回しましたが、準備をし

つかりして臨んでいるつもりでも、言いたいことが言えなかったり、微妙なニュアンスの表現がわからなかったり、質問をしてくれる子の英語がなかなか聞き取れなかったりと苦戦の連続です。また日本語化してしまった横文字(イオンやエネルギーなど)がなかなかぬけないので困っています。

ここ最近はおあたりまえですがガーナで育ったわけではないので、他の授業で子どもたちが今どんなことを習っているのか、同僚の先生がどんな英語を使っているのか、どんな教え方をしているのかなどを知るために一緒に授業に参加させてもらっています。まだまだ苦戦の日々は続きそうですが頑張ろうと思います。

(文・写真)勝島 雄治
(かつしまゆうじ) 五條市田園

出身の23歳「日本の文化や技術で発展途上国に夢を与えたい」とJICA青年海外協力隊に参加。ガーナナマレ市ダヒンシエリ中学校理科教師として勤務中。



年末調整・確定申告の控除申請に
必要です。大切に保管してください

社会保険料(国民年金保険料) 控除証明書が発行されます

国民年金保険料は、所得
税および住民税の申告にお
いて全額が社会保険料控除
の対象となります。

この控除を受けるために
は、日本年金機構本部から
次のとおり送付される「社
会保険料(国民年金保険料)
控除証明書」が必要です。大
切に保管して、年末調整や
確定申告の際には必ずこの
証明書(または領収証書)を
添付してください。

※家族の国民年金保険料を
納付した場合も家族の証
明書を添付して、本人の
社会保険料控除に加える
ことができます。

「社会保険料(国民年金保険料)控除証明書」が送付される時期

平成23年1月1日から
9月30日までの間に
国民年金保険料を納付した人

⇒ 本年11月上旬

平成23年10月1日から
12月31日までの間に
今年はじめて
国民年金保険料を納付した人

⇒ 来年の2月上旬

■問合先 ▽控除証明書専用ダイヤル(平成24年3月15日まで) ☎0570・070・117

▽市民課年金係 本庁(内線268、300) ▽大和高田年金事務所 ☎0745・22・3531

個人所有の建築物の アスベスト分析調査費用 補助金を交付します

■対象となる建築物 市内の全ての民間の建築物

■アスベスト分析調査の内容

▽定性分析 アスベスト含有の有無に係る調査

▽定量分析 アスベストの量に係る調査

■補助対象者

民間の建築物の所有者等

■補助金額

アスベスト分析調査に要した経費

■申請書の配布 生活環境課

■申請期間 平成24年1月31日(火)まで
※年度途中であっても補助金が予算額に達した
時点で受付を終了します。

■申込・問合先

生活環境課 本庁(内線388)

契約締結日から2週間以内

大規模な土地取引には
届出が必要です

国土利用計画法に基づき、土地取引に
係る契約(予約を含む)をしたときは、
権利取得者(例えば、買主)は、2週間
以内に土地売買等の届出をしなければな
りません。

■届出が必要な土地の面積

▽市街化区域 2,000㎡以上

▽市街化調整区域 5,000㎡以上

▽都市計画区域外 10,000㎡以上

■届出先 市役所に届出してください。

必要な用紙は市役所にあります。また、

奈良県のホームページ

(<http://www.pref.nara.jp/>)でも入手

できます。

■審査内容 土地の利用目的が、土地利

用基本計画などに適合しない場合に

は、利用目的の変更を勧告し、是正を

求めることがあります。

■問合先

▽奈良県地域振興部地域政策課

☎0742・27・8487

▽企画財政課 本庁(内線214)

市長の資産公開

政治倫理の確立のための五條市長の資産等の公開に関する条例に基づき、五條市長の資産等の概要を、市民の皆さんにお知らせします。

▽五條市長の資産等報告書の内容（平成23年4月24日現在）

	内 容	備 考
土 地	【所在】五條市今井5丁目1267-1 【面積】 105.78 m ² 【固定資産税の課税評価額】 2,813,748円	共有 持分: 1/3
	【所在】五條市今井5丁目1267-2 【面積】 201.65 m ² 【固定資産税の課税評価額】 5,363,890円	共有 持分: 1/3
	【所在】五條市西吉野町立川渡94 【面積】 350.00 m ² 【固定資産税の課税評価額】 16,450円	
	【所在】五條市西吉野町宗川野52 【面積】 195.00 m ² 【固定資産税の課税評価額】 12,870円	
	【所在】五條市今井5丁目1268-2 【面積】 2.17 m ² 【固定資産税の課税評価額】 57,722円	
	【所在】五條市小島町501-1 【面積】 386.77 m ² 【固定資産税の課税評価額】 1,261,788円	
	【所在】五條市田園2丁目26-6 【面積】 223.05 m ² 【固定資産税の課税評価額】 1,000,769円	
	【所在】五條市西吉野町宗川野52-1 【面積】 154.99 m ² 【固定資産税の課税評価額】 145,561円	
	【所在】五條市西吉野町西日裏535 【面積】 991.00 m ² 【固定資産税の課税評価額】 21,802円	
	【所在】五條市西吉野町西日裏537-3 【面積】 2,413.00 m ² 【固定資産税の課税評価額】 53,086円	
	【所在】五條市西吉野町立川渡70-1 【面積】 484.00 m ² 【固定資産税の課税評価額】 12,100円	
	【所在】五條市西吉野町立川渡70-2 【面積】 32.91 m ² 【固定資産税の課税評価額】 822円	
	【所在】五條市西吉野町城戸462-4 【面積】 330.00 m ² 【固定資産税の課税評価額】 990円	
	【所在】五條市西吉野町立川渡242 【面積】 1,466.00 m ² 【固定資産税の課税評価額】 1,951,832円	
	【所在】五條市西吉野町宗川野281-2 【面積】 76.00 m ² 【固定資産税の課税評価額】 133,000円	
	【所在】橋本市隅田町垂井露無35-1 【面積】 1,089.00 m ² 【固定資産税の課税評価額】 13,910,450円	
地上権・賃借権	該当なし	
建 物	【所在】五條市小島町501-1 【床面積】 148.33 m ² 【固定資産税の課税評価額】 97,199円	
	【所在】同 【床面積】 87.20 m ² 【固定資産税の課税評価額】 57,116円	
	【所在】五條市田園2丁目26-6 【床面積】 124.64 m ² 【固定資産税の課税評価額】 2,521,596円	
	【所在】五條市西吉野町城戸461 【床面積】 46.57 m ² 【固定資産税の課税評価額】 972,666円	
	【所在】同 【床面積】 226.02 m ² 【固定資産税の課税評価額】 8,261,926円	
預 金	2,000,000円	当座・普通預金を除く
貯 金	該当なし	普通貯金を除く
有 価 証 券	該当なし	
株 券	該当なし	
自 動 車	【種類】普通自動車 【数量】 1	
船	該当なし	取得価格が100万円を超えるものに限る
航 空 機	該当なし	
美 術 工 芸 品	【種類】絵画 【数量】 1	
ゴルフ場の利用に関する権利	奈良カントリークラブ	譲渡することができるものに限る
貸 付 金	該当なし	生計を一にする親族に対するものを除く
借 入 金	19,370,000円	

■問合せ先 秘書課 本庁（内線202）

五條市
オリジナル

ナンバープレートを 交付しています

地域への愛着を深め、地域活性化や観光振興に役立てるために原動機付自転車（排気量50cc以下、90cc以下、125cc以下）のナンバープレート（標識）に五條市オリジナルデザインが加わりました。新しいナンバープレートには、金剛山・吉野連山の山並みを背景に、収穫量日本一の柿と、清流吉野川と鮎が描かれています。



あなたの原動機付自転車
で、地元・五條市を全国に
PRしてみませんか。

■交付場所

本庁税務課、西吉野支所、
大塔支所

■登録手続きに必要なもの

▽新規登録の場合

- ・登録者の印鑑
- ・販売（譲渡）証明書、または廃車証明

※証明書がない場合は、車
台番号の石刷り

▽従来のプレートから

- 新しいプレートへの交換
- ・従来のナンバープレート
- ・登録者の印鑑
- ・原動機付自転車申告済証
（標識交付の際に市役所が
発行した書類）

※ナンバープレートの交換
により、自賠責保険の変
更手続きが必要となる場
合があります。詳しくは

■問合先

税務課市民税係
本庁（内線256、298）
西吉野支所、大塔支所

現在加入している保険会
社等へ問い合わせしてくだ
さい。

■その他

※標識の交付・交換は無料
です。

※交換の際は必ず従来のナ
ンバープレートを持参し
てください。持参できな
い場合は、弁償金として
200円が必要となる場
合があります。

※番号は選べません。

※新規登録の際、従来のナ
ンバープレートとオリジ
ナルナンバープレートの
いずれかが選択できます。
※新しいプレートを登録・
交換しても、軽自動車税
の税額は変わりません。
※現在のナンバープレート
は引き続き使用できます。

平成24年1月9日（月・祝）に市民会館で「平成24年五條市成人式」を開催します。式典の中で20歳の記念として抱負や希望、決意などを発表してみませんか。

■応募資格

平成3年4月2日から平成4年4月1日までに生まれた、市内に在住する人または五條市出身の人

■応募規格 1200字程度に意見を作成して提出してください。

■申込方法 原稿を生涯学習課へ持参するか、住所・氏名・電話番号を明記のうえ、郵送してください。

■申込期間

11月1日（火）～30日（水）

■その他

- ・希望者多数の場合や、内容が成人式に適切でないと思われる場合は、生涯学習課で選考します。
- ・応募者には、後日生涯学習課から連絡します。また、原稿は返却しません。

平成24年五條市成人式

「ハタチの決意」

を発表しませんか

■申込・問合先

生涯学習課 本庁（内線824）
〒637-0083 五條市下之町21

五條児童館

『子どもクリスマス会』

に参加しませんか

■日時

▽小学生の部

12月3日(土)

午前10時～11時

▽保育所園児(3歳児以上)、幼稚園園児の部

12月3日(土)

午後1時～2時

■場所 五條児童館(市役所北側)

■対象者 市内に在住する小学生、保育所園児(3歳児以上)、幼稚園園児

■募集人数(先着順)

▽小学生の部100人

▽保育所園児(3歳児以上)、幼稚園園児の部 100人

■内容 歌、ゲーム、サンタさんからのプレゼント他

■参加費 子ども一人につき200円

■申込方法 11月30日(水)までに参加費を添えて申し込んでください。

■申込・問合先 五條児童館

☎22・2228

「見つけよう みんなのためにできること」

五條市環境フェアを開催します

「自然・文化・歴史等の地域資源と共生した循環型社会の構築」を目指して五條市環境フェアを開催します。環境について私たちができることを見つけましょう。

■開催日時

▽11月20日(日)

午前9時40分～午後4時30分

▽11月21日(月)

午前9時～午後3時

■開催場所 出屋敷町(大和ハウス工業(株)工場敷地)

■展示エリア

▽企業等の環境活動等の紹介

▽五條市の観光、文化、歴史等の紹介

▽粗大ごみの再生品展示

▽バイオディーゼル燃料の使用紹介

■模擬店エリア

▽特産品の販売、模擬店、屋台など

食の乱反射、柿の葉ずし等

■イベントエリア

▽市内小学校金管倶楽部の演奏 20日(日)

▽なかよし保育園マーチングバンド 20日(日)

▽五條市イメージソングGOGO五條のゴーカスター 20日(日)

▽チェンソーカービング 21日(月)

▽粗大再生品の抽選会 21日(月)

■体験エリア 参加費無料

五條警察署少年補導協会 親子ふれあい凧(たこ)作り教室に参加しませんか

親子のふれあい、思い出づくりに、親子で一緒に凧を作ってみませんか。

■日時 11月27日(日)

午前9時30分～午後2時
(午前9時から受付)

■場所 五條警察署 3階研修場

■参加資格 小学校低学年までの親子等

■申込締切 11月22日(火)

■申込方法 ①住所 ②連絡先 ③参加者全員の氏名・年齢 ④続柄を記入して、五條警察署生活安全課にFAX(24・4460)を送信する、または五條警察署生活安全課に申し込んでください。

■必要な物

▽ものさし(できれば50cm以上)・はさみ・えんぴつ・新聞紙(6枚)

▽凧に絵を描く道具(油性マジック、クレヨン等)

▽針(凧糸が通るもの)

▽木工用ボンド

▽お茶(昼食はおにぎりを準備します)

■その他

※参加費は無料です

※事故等について責任は負えません。

■申込・問合先 五條警察署生活安全課

☎23・0110



～犯罪被害者のための相談窓口～

- ナボ君相談コーナー ☎0742・23・1108
- 暴力110番 ☎0742・25・0110
- ヤング・いじめ110番 ☎0742・22・0110
- 中南和少年サポートセンター ☎0744・27・4544
- 性犯罪被害者110番 ☎0742・24・4110
- 悪質商法110番 ☎0742・24・9441
- 覚せい剤110番 ☎0742・33・1818
- 五條警察署相談窓口 ☎23・0110
- なら犯罪被害者支援センター ☎0742・24・0783
- 同センター中和相談センター ☎0744・23・0783

fax ☎24・4113

▽フリーマーケット

■申込・問合先 循環型社会推進課

☎25・1030

▽間伐材でボンゴカホンづくり(20人中南米の打楽器、カホンで演奏しよう！)

■参加者募集 20日(日)まで

▽生ごみたい肥化講習会

▽間伐材でコースター作り

▽丸太切り体験

▽木製ハイブリッドカーに乗ろう

▽ロウソクづくり

▽ゴーカスターと遊ぼう！踊ろう！



安全でおいしい
農産物が大集合

11/13(日)
午前10時～

第15回 食の乱反射2011

「土」、「水」、「空気」を大切に
して育んだ、安全でおいしい農産物
を皆さんに紹介します。

- 日時 11月13日(日)
午前10時開宴(小雨決行)
- 会場 出屋敷町(大和ハウス工業(株)工場敷地)
食乱チケット ¥1,200円
入場無料
- 主催 食の乱反射実行委員会
五條市グリーンツーリズム推進委員会
- 協賛 五條市、大和ハウス工業株式会社
- 問合せ先 ☎25・0701(ばあく内食乱事務局)

午前9時～午後3時

柿の里まつり
11月23日(祝)



ゆるキャラ大集合

ゴーちゃん、星博士、
カッキー、せんとくん、
ナボくん

柿にちなんだイベント
盛りだくさん!

餅つき、餅まき、大鍋
キッズコーナー
特産品販売
柿を使ったゲーム大会
その他模擬店

■場所 JAならけん西吉野柿選果場
(西吉野町奥谷1955番地)

■問合せ先 JAならけん西吉野柿選果場 ☎34・0105

～賀名生の里のイベント案内～

第二回 賀名生の里ウォーキング

紅葉の中、歴史情緒あふれる五條・西吉野を歩きませんか。賀名生の里会場、賀名生の里歴史民俗資料館(注)では、物産展や音楽ステージなども開かれます。

■日時 11月12日(土) 午前9時～受付、
9時30分出發(雨天決行)

■集合場所 JR大和二見駅前

■対象者 どなたでも参加可。

※小学生以下は保護者等の同伴が必要。

■コース

▽基本コース(約10km)

大和二見駅～新町まちなみ伝承館～靈安寺御霊神社～バス専用道～賀名生の里歴史民俗資料館

台風12号
被災地復興支援

応援チャリティーライブin賀名生

台風12号による豪雨で被災された皆さんを応援するため、天辻峠の大庄屋・鶴屋治兵衛の子孫のミュージシャンを中心に、チャリティーライブを開催します。

■日時 11月6日(日) 午後2時～4時

■場所 賀名生の里歴史民俗資料館

■出演者 ワンチさん(鶴屋治兵衛の子孫)、

ドクター浜ちゃん、ギブ・ア・リトル、

彦星(天誅(忠)組記念館館長)

■参加費 無料

■主催 天誅(忠)組記念館藤井寺展

■問合せ先

賀名生の里歴史民俗資料館

☎32・9010

史民俗資料館

▽チャレンジコース(約16km)

基本コース～バス専用道～西吉野温泉

■参加費

▽基本コース

2000円(当日2500円)

▽チャレンジコース

2500円(当日3000円)

※資料館・堀家住宅見学料、保険・パンフレット代等。

※中学生以下、障害者は半額。

■申込方法 11月6日(日)までに、ホームページ

(<http://walking.anounosato.net/>) または賀名生の里歴史民俗資料館に申し込んでください。

■主催・問合せ先

賀名生の里ウォーク実行委員会(道ノ本)
☎090・1593・1866



市立五條文化
博物館のイベント

ようし、
博物館へ行こう

秋季企画展

「追憶の和歌山線2011」

- 会期 12月11日(日)まで
- 会場 博物館 3階 特別展示室



和歌山線を走るC58機関車
(小菅一己氏撮影、昭和44年)

小菅一己(こすげかずみ)氏撮影の懐かしい写真を多数展示。氏が精力を傾けて記録した、国鉄和歌山線から消え行く蒸気機関車の姿を通し、懐かしいあの頃を旅してみませんか。

■入館料金

- ▽中学生以下無料
- ▽高校生・大学生200円
- ▽一般300円 ※団体割引あり。

■開館時間 午前9時～午後5時

■休館日 月曜日

- ▽午前の部 10時30分
- ▽午後の部 13時30分
- ▽観覧料 5000円
- ▽会場 まちなみ伝承館
- 問合せ
NPO法人大和社中
☎26・6677
(平日10時～17時)

赤根屋半七の故郷、
新町通りにて
11月26日(土)
五條浄瑠璃
「艶容女舞衣
酒屋の段」

明治維新の 魁斗 天誅組 148年記念行事

11月27日
午前10時～

- 場所 市立民俗資料館長屋門および史跡公園 ※入場無料
- 出演 吉野川あばれ太鼓、天誅おどり
綿鍋伊久男氏(天誅組鎮魂ライブ)
エンヤトット一座、尾崎博氏「維新の夜明け」
- その他 グッズ、書籍販売など
- 問合せ 「維新の魁・天誅組」保存伝承・顕彰推進協議会
☎22・0450 <http://www.tenchugumi.jp>



見取り図案内之三十三 「四面の銅鏡」

藤岡家から見つけた貨幣

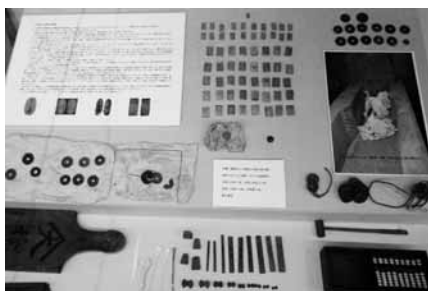

藤岡家住宅は3年間掛けて修復しましたが、その過程で、内蔵の梁の中から貨幣が発見されました。梁に溝を作って、おひねりのような形で紙に無造作に包んだ

貨幣を入れ、その上から木をはめ込んだので修復の工事をしない限り発見できないような仕組みだったといえます。金の貨幣は二分金と二朱金。銀の貨幣は一分銀と豆板銀。その他寛永通宝などの銭もあって、流通貨幣ばかりでした。なぜそういった場所に貨幣を埋めていたかは不明です。藤岡家ではその他にも、庭の石灯笼を逆さにしてみると底の部分に寛永通宝が3枚埋め込まれていたり、灯笼の火袋の下に銭が差し込まれていたりします。貨幣には本来「持っている」と幸福を招き、悪

事を避けられる」という意味もあるので、貨幣を埋めるという背景には、家の繁栄と幸福を願う心があつたのかもしれませんが。10月から12月まで、藤岡家の展示室では、この貨幣を中心に、天秤(てんびん)や分銅、庄屋藤岡長兵衛の寄進の記録などを展示しています。残された資料を通して、江戸時代の五條を見ていただければと思います。 学芸員 川村 優理

開館3周年記念「琴と尺八の宴」11月11日(金)
午後1時30分～2時30分
食事を希望の方は午前11時半～(1000円)

NPO法人うちの館(近内町526) ☎22・4013 月曜休館。祝日月曜は開館、翌日休館。(入館料 大人300円、小人200円)

第28回市民卓球大会 を開催します

- 日時 12月11日(日)
午前9時〜
- 会場 市立中央体育館
- 参加資格 市内に在住または勤務、通学する人(小学生は経歴1年以上の者)
- 種別
▽硬式シングルス
(男女別・一般、小中学生別)
▽ラージボール・シングルス
(一般のみ)
- 参加料 無料
- 申込方法 11月25日(金)までに、氏名、住所、年齢、会社名(学校名)またはクラブ名、代表者の電話番号等連絡先を記載して、郵送もしくはファックスで申し込んでください。(個人参加も可)
- 主催 五條市卓球協会
- 後援 五條市教育委員会
- 申込・問合せ
五條市卓球協会(峯野)
☎・FAX 25・2285
〒637-0093
田園2丁目4-17

コンテナガーデン講座

季節を彩る寄せ植えを一緒に楽しみましょう。

- 日時 12月12日(月)
午前10時〜11時30分
- 場所 中央公民館
- 定員 25人(市内に在住または勤務する成人)
- テーマ 室内と屋外を彩る冬の寄せ植え(2種類)
- 指導者 青木恵子先生(ガーデンコーディネーター)
- 参加費 2300円(利用団体費300円を含む)
- 持ち物 ガーデングローブ(軍手)、筆記用具、持ち帰り用袋、スコップ、古新聞はさみ
- 申込方法 11月21日(月)までに参加費を添えて申し込んでください。
- その他 託児有り(2歳以上就学前の幼児・要予約・無料)
- 問合せ
中央公民館
☎ 24・2001

13thさざなみコンサート

- 日時 11月20日(日)

午後1時30分

■場所 市民会館大ホール

■出演者
上辻静子、三木栄子、松本久美子、瀬藤淳子、中村茂子、芝田さおり、中道瑞絵、藤原千佳子、五條混声合唱団・グループ環(合唱)

■演奏曲目
鐘が鳴ります、月の砂漠、その他

- 入場料 1000円
- 主催 mit schöner Musik
- 後援 五條市教育委員会、中央公民館
- 協力 五條混声合唱団、グループ環
- 問合せ
中央公民館
☎ 24・2001
岡忠商店
☎ 22・2161
三木
☎ 25・0995

オストメイトのみなさん 個別相談会を開催します

障害者であることが周囲に理解されにくいオストメイト(人工肛門、人工膀胱を持つ人)の皆さんの悩みに、公益社団法人日本オストミー協会奈良県支部が個別相談に応じます。

- 日時・場所

①11月22日(火)
午前9時〜正午

奈良県文化会館第1会議室
(奈良市登大路町6-2)

②11月26日(土)
午前9時〜正午
奈良県社会福祉総合センター
(橿原市大久保町320-1)

※3か月毎に個別相談会を実施しています。

- 相談対応者 専門看護師と支部役員
- 相談対象者 オストメイトの皆さん
- 相談料 無料(申込不要)
- 問合せ
日本オストミー協会奈良県支部
☎ 0742・49・1839

自衛官募集します

陸上自衛隊高等工科学校の生徒を募集します。

- 受験資格 15歳以上17歳未満の男子
- 受付期間 (平成24年4月1日現在)
▽一般 11月1日(火)
▽1月6日(金)
- 推薦 11月1日(火)〜12月16日(金)
- 試験日時(1次試験)

〜11月は奈良県子ども・若者育成支援強調月間です〜
**見逃さないで、
子どものサイン**

子どもは、仕返しをおそれたり、親に心配をかけたくない気持ちから、いじめにあっていることを話しくいものです。しかし、言葉に出さなくても次のようなサインを出しています。

- ▽登校前に、頭痛、腹痛などを訴え、学校を休みたがる。
- ▽衣服が汚れていたり、けがをして帰ってくることが多い。
- ▽持ち物をなくして帰ることが多い。
- ▽家庭から金品を持ち出すことが多い。
- ▽学校や友だちの事を話さなくなる。
- ▽いじめは親や教師の目の届きにくいところで行われます。早期に発見し解決することが大切です。

- 問合せ 青少年センター
☎ 24・3004
- ▽一般 1月14日(土)
- ▽推薦 1月7日(土)から1月9日(月)までの指定する日。
- その他 中学卒業者等を対象に採用し、提携する通信制高等学校に入学して、終了時に卒業資格を取得することもできます。
- 問合せ
自衛隊五條地域事務所
☎ 22・3789

消防設備士試験

■試験日 12月23日(金・祝)
■場所 天理教おやさとやか
た東右第四棟(天理市布留
町200)

■願書受付期間

11月7日(月)～14日(月)
(持参による受付は平日のみ)
※願書は五條市消防本部にあ
ります。

■問合せ先

(財)消防試験研究センター奈
良県支部
☎0742・27・5119

お知らせ

五條市文化祭中止のお知らせ

11月5日、6日に開催を予
定していた「第40回五條市文
化祭」は、台風12号による被
災状況を考慮して中止します。
参加を予定していた皆さんの

ご理解をお願いします。

■問合せ先

五條市文化祭実行委員会
本庁(内線825)

英語コミュニケーション講座

開催時間一部訂正のお知らせ

広報五條9月号掲載の英語
コミュニケーション講座につ
いて、次の通り変更をお知ら
せします。

▽訂正前

1 初級 日時…毎週水曜日
午前10時45分～11時45分

▽訂正後

1 初級 日時…毎週水曜日
午前10時～11時

し尿くみ取りのお知らせ

▽五條地区・西吉野地区

年末はし尿くみ取りの依頼
が集中します。年内にくみ取

りを希望する場合は、早めに
担当業者に依頼してください。

■問合せ先

衛生センター
☎22・4441

▽大塔地区

11月は次の日程で行います。
業者へ直接依頼してください。
11月10日(木)、24日(木)
※当日の受付はできません。

■申込・問合せ先

(株)ダイワクリンサービス
☎0745・52・3372

11月は「労働保険適用 促進強化期間」です

労働者を1人でも雇ってい
る事業主は、労働保険(労災
保険・雇用保険)に加入する
必要があります。

■問合せ先

奈良労働局
☎0742・32・0203

奈良県の

最低賃金が改正されました

県内で事業を営む使用者や、
事業所で働くすべての労働者
に適用される奈良県最低賃金
が改正されました。

奈良県最低賃金

時間額693円

(効力発生日10月7日)

■問合せ先

奈良労働局貸金室
☎0742・32・0206

特定健康診査を 受診しましょう

40歳以上で国民健康保険に
加入している人は、充実した
内容で、1000円で受診で
きます。

■問合せ先

保険課
本庁(内線267、367)

五條市立図書館休館日

11月23日(水・祝)

※図書館情報システムの点検
のため休館します。

■問合せ先

図書館
☎22・4133

市民の善意

ありがとうございました。

(敬称略)

《五條市善意銀行》

生蓮寺世話人会和讃講

高山 典子(豊中市)

《五條市福祉基金》

宗教法人 辯天宗

《第1回》不妊セミナー&個別相談会

開催日時 平成23年11月20日(日) 10:30～12:00

開催場所 奥村レディースクリニック 2F多目的ホール

内容 ◇医師のお話『年齢と不妊について』
◇看護師・胚培養士による個別相談など

参加費用 無料 ※不妊治療でお悩みの方

参加予約 お電話にてご予約下さい。

0736-32-8511 (受付時間は下記)
◇月・水・金 9:00～17:00 ◇火・木・土 9:00～12:00

定員 定員数になり次第、締め切らせていただきます。

奥村レディースクリニック 〒648-0072 橋本市東家4丁目17-13

てんいち先生



■問合せ先
人権施策課 本庁(内線286)

11月 9日(水)

税理士による税の無料相談

時間◎13時30分
～15時30分

場所◎中央公民館

11月11日(金)

人権を確かめ合う日

11月22日(火)

生活習慣病予防、健康管理、禁煙など
保健師による各種健康相談

場所◎カルム五條
申込◎保健福祉センター
本庁(内線290)

第42回五條市農林産物品評会
は台風による被害をかんがみ
中止します。
問合せ◎農林政策課
本庁(内線390)

11月は
国民健康保険税・第5期
の納期です
納期限は11月30日(水)まで
納税には口座振替のほか、コンビニ
エンスストアでも納付できます。
■問合せ
▽保険課保険税係 本庁(内線368)

みんなとつながる。広報五條

広報 **ゴジョウ**

平成23年11月発行 第757号
発行 五條市 編集 市長公室庶務課
〒637-8501
奈良県五條市本町1丁目1番1号
☎0747・22・4001

日本画家
杉本
洋
氏



Hiroshi Sugimoto

10月に開催された奈良・町屋の芸術祭、「HANARART」の会場の一つとなったまちや館では、新町通りにアトリエをかまえる杉本洋氏の作品展が開催されました。扇面に描かれた艶やかなもみじが薄暗い町屋にふわふわと漂う様子は幻想的な夜桜のようです。

杉本氏は秋篠宮家扇面の制作をはじめ、出雲大社の大阪分詞屏風絵、各地の神社仏閣の天井画や能舞台の壁画、襖絵などの制作を務めています。また、カナダのヴィクトリア美術館をはじめ国内外で開いた個展は26回を数えます。

奈良が好きだという杉本氏は、

今から4年ほど前、県内で創作活動を行うための拠点となる場所を探していました。知人に紹介された新町通りに足を踏み入れたとたん、「すごいな」と思ったそうです。「江戸時代に戻ったようでした。こだけ周りと違う空気が流れているように感じました。作られたり、わざと飾られたものではなく、生き生きとしたまちなみがそのまま残っている。そこが魅力的なんです」と語ってくれました。

2010年から、新町通りの町屋を「虫籠庵」と名付け、精力的な活動を続ける杉本氏。五條新町から生み出されたアートは世界に発信されています。

「五條の歴史を探る」は、今回はお休みです。

市の動き(9月30日現在) ()内の数字は前月比・▲は減少

人口 35215人
(▲54)

男 16784人
(▲22)

女 18431人
(▲32)

世帯 138057世帯
(▲5)