



# 五 條

www.city.gojo.lg.jp



写真：新入学児童  
交通安全教室

contents

3

## 目 次

振り込め詐欺に注意してください	2
国際交流、博物館休館のお知らせ	4
消防トピックス	5
五條ニュース	6
くらしのメモ	
国民年金「学生納付特例制度」手続き	9
定額給付金、子育て応援特別手当の概要	10
年金受給者の住民税の支払い方法が変わります	11
狂犬病予防注射のお知らせ	13
おしらせ	16

NO.723  
平成21年 3 月  
MAR 2009



市の木  
(くすのき)



市の花  
(きぎょう)



ゴーちゃん  
(五條市シンボルキャラクター)

# あなたの財産が 狙われていきます

「友達が借金するときに保証人になってしまった。」

「オレだけど、実は事故にあって  
お金が必要になった。  
すぐにお金を振り込んで。」

「お母さん、お金を貸して。  
すぐにお金を振り込んで。」

「ご主人が痴漢をして逮捕されて  
います。示談にするため至急〇〇  
万円を振り込んでください。」

「保険料の払い戻しがあります。  
近くのATMにキャッシュカードを持って  
行ってください。」

「税の還付があるので、近くのATMへ行って、  
フリーダイヤルに電話をしてください。」

「会社のお金を使い込んでしまった。  
会社もクビになる。」

## 昨年末、二見地区において還付金等詐欺事案が連続発生

振り込め詐欺は  
他人事ではありません

「社会保険医療費の払い戻しがあります。金額は、32,850円ですので、通帳とキャッシュカードと携帯電話を持って、最寄りの銀行かコンビニのATMへ行ってください」

と言って、ATMを操作させてお金を振り込ませようとする還付金等詐欺事案が、昨年末二見地区で連続して発生しました。

この電話を不審に思った人が市役所の保険課に問い合わせた事で事案の発生が判明し、市役所が警戒チラシを作成し、自治会の皆さんの協力により緊急回覧して注意を促しました。また五條警察署も金融機関・ATMの警戒にあたるなど、関係機関が協力して被害を未然に防止することができました。

このような、三者が一体となって犯罪に立ち向かう「安全・安心街づくり」の取り組みに、今後もみなさんのご協力をお願いします。

おかしいと  
思ったら

すぐに電話で  
相談してください

五條警察署	☎23・0110
五條市役所	☎22・4001
高田社会保険事務所	☎0745・22・3531

注意してください

## こんな詐欺の事例が全国で報告されています

今後、「定額給付金」や

「子育て応援特別手当」を悪用した  
詐欺の増加が予想されます。

■兵庫県神戸市(区役所職員を名乗る者から)

「定額給付金の支給のために必要なので取引銀行と口座番号を教えてください」という内容の電話があった。

■宮崎県宮崎市(男から)

「定額給付金のことではガキを送ったが、返事がないので電話を欲しい」とフリーダイヤルの番号を教えられ電話したところ、「これから定額給付金を振り込むために必要なので口座番号を教えてください」と要求された。

■千葉県富津市(市役所職員を名乗る者から)

「定額給付金の支給に必要なので、受給資格のある家族が何人いるのか教えて欲しい。また、給付金を受け取るか、受け取りを拒否するか選択することができますが、どうしますか」という内容の電話があった。

■宮城県仙台市(市役所職員を名乗る者から)

「給付金の手続きが混み合っており、至急に必要なので、通帳を持ってATMまで行って電話をしてください」という内容の電話があった。

■富山県富山市(市役所職員を名乗る者からマンションの管理人に)

「マンション入居者に定額給付金の手続きをする必要があるので、入居者の氏名、生年月日を教えてください」という内容の電話があった。

こんなに被害が

## 2008年の被害額は約276億円

テレビなどでたびたび被害が報道される振り込め詐欺ですが、「私は絶対にだまされない」と思っていますか？

昨年中(2008年)に全国で発生した振り込め詐欺の被害は20,471件、被害額は約276億円に上ります。そのうち奈良県での被害は278件で、被害額はなんと3億円。今年(2009年)の1月中だけでも、奈良県で5件の振り込め詐欺の被害が報告されており、被害額は500万円です。

犯人の手口は日々巧妙になっており、「振り込め詐欺」の言葉を毎日のように耳にする今でも、被害は増え続けているのです。

## 振り込め詐欺防止のポイント

知っておいてください



奈良県警察マスコット  
キャラクター ナボくん

1. 市役所や総務省などの職員が、還付金や定額給付金などの給付のため**手数料**などの振り込みを求めるとか、**ATM(現金自動預け払い機)**の操作を電話で指示することは**ありません**。
2. 市役所や総務省などの職員が、還付金や定額給付金などの給付のため**電話**で銀行などの**口座番号**、**暗証番号**や**世帯構成の個人情報**を照会することは**ありません**。
3. 多額かつ至急の振込みの要請があったら、まず第一に**振り込め詐欺(おれおれ詐欺)**を疑ってください。
4. 家族の携帯電話番号や勤務先の電話番号、友人の連絡先などを把握しておき、**緊急時に連絡が取れるように**しましょう。
5. 電話でも家族を確認できるように、**家族で話し合っ**て**緊急時の合い言葉**を決めておきましょう。

おかしいと思ったら、すぐに警察、市役所などに相談しましょう。

# ALT



こんにちは  
**エリック・コズィオール**  
外国語指導助手 (ALT)  
です

## 雪の楽しみ

寒くなってきて雪が降るようになりました。だれもがご存じのように、五條市の大部分はそれほど雪が降りません。けれど、五條の南に行けば行くほど、雪は多くなります。

最近、大塔小学校に行ったのですが、雪道を走るののでちょっとした冒険でした。昨年、雪の多い山を車で走るのは、ドキドキしたという記事を書きました。今年もそのことには変わりはありませんでしたが、それよりもっと楽しかったことについて書こうと思います。それは雪遊びです。

大塔に行ったとき、ブランコの近くに大きな雪のかたまりのようなものがあって、びっくりしました。その中から生徒が出てきて、さらにびっくりしました。イヌイットの家のようなものでした。英語では「雪の砦」と呼ばれています。ぼくはそれまで、「かまくら」を見たことがなかったのです。その日、ぼくは高学年の生徒たちとかまくらを作る機会がありました。たいへんな仕事でしたが、作り終わって中に入ってみると、ちゃんと座ることができたのです。

もちろん、雪だるまもありました。2つの玉を作っているだけなので、最初かなり驚きました。アメリカでは、雪だるまといえば、玉が3つ必要でした。しかし、玉2つだけでもぼくが今まで作った雪だるまより、大きくてたくさんの雪を使っていました。それでもぼくは、ちいさめの玉を作りました。そして生徒にこれは、頭だよといってその上に置きました。雪遊びはほんとうに久しぶりでしたが、アメリカではどんな風に遊んでいたかや、雪遊びに関する英語を生徒たちに教える絶好の機会となりました。ぼくが五條で過ごした日々の中でも忘れられない1日になりました。

\*この記事は、昨年12月にALTの書いた英文を訳したものです。  
英語版は中央公民館にあります。

## 4月1日から 五條文化博物館を

### 休館します

平成7年4月にオープンして以来、五條市の文化の拠点として皆さんに愛されてきた五條文化博物館（こじょうぼくぶく）を当分の間、休館することになりました。

これは、本市の厳しい財政状況を改善するための一時的な措置であり、市の財政が好転したと判断されたときには、魅力ある博物館として再開したいと考えています。それまでの間は、皆さんの協力のもとリニューアルに向けた準備を進めていきます。

博物館の休館中、展示は見学できませんが、博物館で受け入れた資料は館内で適切に保管し、歴史・文化に関する講演会や見学会などは、まちなみ伝承館や賀名生の里歴史民俗資料館などで実施する予定です。また、資料の閲覧や寄託・寄贈などの受け入れ、埋蔵文化財関係の事務は、引き続き博物館で行います。

皆様のご理解  
とご協力をお願い  
します。

■問合せ先  
文化財課  
☎24・2011



## 子どもたちの一番の願いは何でしょう それは『家族のみんなが楽しく過ごす』ことです。

家族での会話を増やすことが、家庭づくりの基礎になります。できるだけ一緒に食事をしたりスポーツをしたり、また行事等に参加したりしましょう。いつもほほえみのある家庭をつくりましょう。

子どもたちの心安らぐ場所になっているか、家庭を見つめ直してみませんか。

■問合せ先 青少年センター ☎24・3004

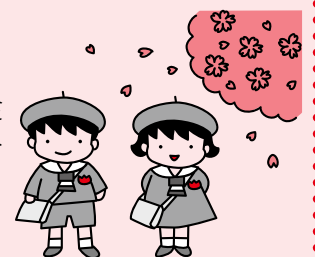



## ～14歳の Fire Fighter ～ 消防本部で職場体験学習

「職場体験を通し社会人としての基本的なマナーを学ぶ」をテーマに、五條東中学校2年生10人が1月22日、23日に、また五條中学校2年生2人が2月4日から6日まで五條市消防本部で職場体験学習を行いました。

空気呼吸器を着けての救出訓練、模擬火災の消火や放水などを体験し、職員の指導を受けながら学習に取り組みました。

体験した生徒は、「規律や訓練は厳しかったけれど、他では体験できない魅力的な体験でした。消防署を職場体験学習に選んで良かったです。」などと話し、職場体験学習を終了しました。

五條市消防本部 ☎22・3310



このポイント

## 山火事予防「見直そう 森の恵みと 火の始末」(統一標語)

山火事は、空気が非常に乾燥し草木が芽吹く春先に多く発生しています。燃えてしまった山林を元に戻すには多大な労力と時間が必要です。山火事を起こさないために、次のことに注意してください。

- 1 枯れ草等のある場所で、たき火等をしない。
- 2 強風時や乾燥時は、たき火等をしない。
- 3 たき火等の側を離れる時や終わった後は、完全に消火する。
- 4 たばこの投げ捨てをしない。

※山林で火入れやたき火をするときは、許可や届出が必要です。

## 登録有形文化財 藤岡家住宅で消防訓練を実施

五條市消防本部では文化財防火週間(1月23日～29日)に伴い、1月21日に藤岡家住宅で消防総合訓練を実施しました。訓練は登録有形文化財である藤岡家住宅から出火したとの想定で職員による119番通報、地域の皆さんと協力した初期消火訓練や、地元消防団と消防署消防隊の連携による消火訓練が行われました。

参加者は訓練に真剣に取り組み、防火意識の向上と地域の宝である文化財の保全に、協力して取り組んでいくことを再認識しました。





## みんなの力でたすきをつなぐ

### 第24回吉野川ジュニア駅伝大会

第24回吉野川ジュニア駅伝大会が2月8日に上野公園で行われ、参加した選手はチームや家族の応援を受けながら全力を出し切って力走しました。公園の外周にある1kmのトリムコースを1区間として、各地区の体育協会から選抜された10人の小学生がたすきをつなぎ、牧野・田園・あづみ台体協Aが優勝、五條東・五條西体協Aが2位、北宇智体協Aが3位に入賞しました。



## 寒さを吹き飛ばす熱い走り

### 第51回五條市駅伝大会

五條市駅伝大会が1月25日に行われ、野原中学校を出発したランナーは6区間、20.8kmをたすきでつなぎ、協力してゴールを目指しました。優勝したチームは次のとおりです。

- ▽一般の1部      阪合部地区体育協会A
- ▽一般の2部      五條市消防本部
- ▽中学生男子の部      五條西中学校A
- ▽中学生女子の部      五條中学校

## 車に気をつけて安全に登下校

### 新入学児童交通安全教室

この春に小学校に入学する市内の幼稚園、保育園(所)の幼児を対象に、新入学児童交通安全教室が行われました。

奈良県警察本部の交通巡視員や五條警察署署員が講師となって、信号機の見方や道路の歩き方などを実技演習し、子供たちが事故などに遭わずに安全に通学できるように指導しました。





## 強豪下し春高バレー出場

### 五條高校バレーボール部が表敬訪問

春バレーの愛称で知られる高校バレーの最高峰、全国高等学校バレーボール選抜優勝大会に、五條高校バレー部の10年ぶり2回目の出場が決定し、部員を代表して3人が市長を表敬訪問に訪れました。

五條高校バレー部はインターハイ出場や春季選手権大会でも2年連続で優勝するなど実力をつけ、今回の奈良大会も強豪奈良女子高校を破って優勝し、全国大会への切符を勝ち取りました。

選手の皆さんは、3月16日に市役所で壮行会を行った後、国立代々木第1体育館で3月20日から行われる大会に出場します。

(写真左から 米田 有里さん、鳥井 彩華さん、福塚 しほさん)

## せんとくんも応援しています

### 2009近畿まほろば総体

7月28日から奈良県で開催される、平成21年度全国高等学校総合体育大会「2009近畿まほろば総体」に向けて、高校生実践活動(わっしょい優)メンバーによる広報キャンペーンが2月14日に五條サティで行われました。

当日は平城遷都1300年祭マスコットキャラクター「せんとくん」が応援に駆けつけ、五條高校と智辯学園の生徒と共に、来客者にチラシやPRグッズなどを配布し、高校総体をPRしました。

なお、五條市では8月2日から4日まで、サッカー競技が上野公園で行われます。

URL : <http://www.09soutai.com/>



## 五條人

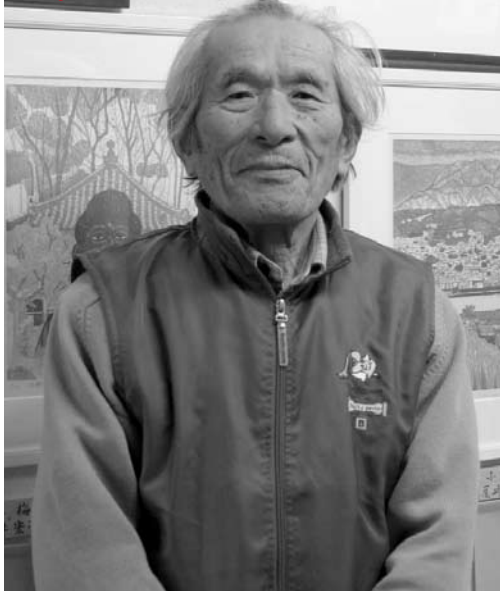

### 版画家 山口 裕文氏

現展(現代美術家協会)の会員として数多くの作品を美術展に出展し、多くのギャラリーで個展を開くなど精力的に活動する版画家、山口裕文さん(83歳)。

自宅にあるギャラリーの壁には、風景をキャンバスに凝縮したような、力強く鮮やかな色合いの版画が一面に飾られています。

風景を現地でスケッチし、それを持ち帰って彫刻刀で版を彫り、さらに色をつける作業を10回ほど繰り返すなど、版画を作るには多くの工程が必要です。「工作が好きで、絵を描くよりも物を作ることが楽しいんです。今でも夢になって寝る間も惜しんで作業してしまうんですよ」と話す山口さんは、市内の小・中学校の教師をしながら日本画を学び、30歳頃から独学で版画を始めました。

「絵とは違って、刷ってみないとうまくいったかどうか最後まで分からない。そこが面白い」と目を輝かせる山口さん。作品は五條文化博物館で開催中の冬季企画展にも多数展示されています。





**個人47人 17団体が受賞**

**平成二十年度善行幼児・児童・生徒表彰式**

五條市校区補導会連絡協議会が平成元年から行っている善行幼児・児童・生徒表彰式が、2月21日市民会館大ホールで行われました。

この表彰は、社会・学校・家庭などで、思いやりや勤勉さから、他の模範となるよい行いを続けている幼児・児童・生徒を表彰し、青少年の健全育成をはかることを目的に行っているものです。

なお、表彰を受けた幼児・児童・生徒は次の通りです。

**《団体》**

- 五條小学校 六年生
- 北宇智小学校 栽培委員会
- 阿太小学校 児童会
- 宇智小学校 児童会
- 宇智小学校 六年生
- 阪合部小学校 児童会
- 西吉野小学校登校分団
- 五條幼稚園 年長組
- 賀名生幼稚園 年長組
- 白銀北幼稚園 たんぼぼ組
- ちへん保育園 ききょう組
- なかよし保育園 ぞう組
- らいおん組
- 南宇智保育所 すみれ組
- 五條保育所 すみれ組
- 阪合部保育所 き組
- 大塔保育所 園児全員
- 城戸保育所 きく組

**《個人》**

- 五條小学校
  - ▽六年 井上 夢奈
  - 岡田 和郁奈
  - 明石 美彩子
  - 小羽根 沙織
  - ▽四年 櫃割 陸知香
  - 東尾 知香
  - 牧野小学校
    - ▽六年 朴井 貴也
    - 宿女 知春
    - 吉原 智美
    - ▽四年 北村 航太
    - 北村 光憲
    - 北宇智小学校
      - ▽三年 松田 曜生子
      - 阿太小学校
        - ▽六年 佐野 友里奈
        - 松井 啓真
        - 宇智小学校
          - ▽一年 尾崎 賢太
          - 中野 滝士

- 野原小学校
  - ▽三年 後藤 玲
  - 中嶋 まい
  - 阪合部小学校
    - ▽六年 岡 夏輝
    - 津山 七海
    - ▽五年 柴 竜也
    - 辻本 有哉
    - 西吉野小学校
      - ▽六年 西北 知世
      - 加藤 梓
      - 大塔小学校
        - ▽六年 吉川 太恵
        - 市平 夏美
        - 戸野 大信
        - 中窪 大喜
        - 五條中学校
          - ▽三年 北山 侑暉
          - 櫻井 稔大
          - 山岡 弘誉
          - ▽二年 川内 恵美
          - 小坂 紗世

- 五條東中学校
  - ▽三年 宇恵 道晴
  - 野原中学校
    - ▽三年 阪井 真巳
    - 小松 真希也
    - 五條西中学校
      - ▽三年 植村 祐人
      - 西吉野中学校
        - ▽三年 岡 宏信
        - 菊本 翔
        - 菊谷 尚代
        - 西北 賀栄
        - 萩本 彩
        - 吉野 未希
        - 岡本 彩那
        - 大塔中学校
          - ▽三年 波野 奈緒美
          - 平元 一馬
          - 智辯学園中学校
            - ▽二年 木村 大勢



**女性も夢を持って活躍しよう**

**男女共同参画講演会**

2月17日に開催された男女共同参画講演会で、5人の子供を持つシングルマザー社長として活躍している正木ゆきさんが「夢をもとうよ～元気！勇気！本気！」をテーマに講演しました。

正木講師は、「自分を好きになる事、自分は常に運が良いと思う事、自分の夢を口に出し言葉に出す、この三つを胸に苦難を乗り越えてきた」と講演し、参加者も元気をもらいました。



申請は毎年必要・4月から受け付けます

## 国民年金「学生納付特例制度」の受付がはじまります

20歳から60歳未満のすべての人は、国民年金に加入して保険料を納付することが義務付けられています。しかし、収入がない等の理由で保険料納付が困難な学生の場合は、申請によって在学期間中の保険料納付を猶予し、社会人になってから保険料を納めることができる「学生納付特例制度」を利用できます。

### ■対象となる学生

**大学(大学院)・短大・高等学校、高等専門学校、専修学校および各種学校等**

※夜間・定時制・通信課程も含まれます。

※各種学校においては、修業年限が1年以上の課程に在学している人に限ります。

(私立の各種学校については、都道府県知事の認可を受けた学校に限られています)

### ■制度を受けられる条件

本人の前年所得(平成20年度)が、

**118万円+扶養親族等の数×38万円+社会保険料控除等以下**

### ■承認期間

平成21年4月から平成22年3月まで

### ■申請手続

市役所の国民年金担当窓口に必要なものを持参して申請してください。

- ①年金手帳 ②印鑑 ③在学証明書または学生証の写し  
 ④所得証明書 ※所得の確認が必要で、1月1日時点と住所が異なる場合。  
 ⑤雇用保険受給者証等 ※失業を理由とする場合。  
 ※代理人が申請する場合は委任状と代理人の身分証明書が必要です  
 ※社会保険庁から学生納付特例申請書(ハガキ)が送付された場合は、申請書(ハガキ)に必要な事項を記入して返送すると窓口での申請は不要です。

### ■就職したら追納しましょう

学生納付特例承認期間は年金受給資格期間に認められますが、年金の受給額には反映されません。10年以内であれば後から納付(追納)することができます。将来、年金受給額を増やすためにも必ず納めましょう。(保険料の追納には、申込書の提出が必要です)

### ■問合せ先 市民課年金係 本庁(内線370)

大和高田社会保険事務所 ☎0745・22・3531

平成21年度の

## 固定資産(土地・家屋) 価格等を確認できます

平成21年度土地・家屋価格等縦覧帳簿を次の日程で納税者に縦覧します。

固定資産(土地・家屋)の価格等を確認したい場合は、期間内に税務課の窓口で申し出てください。

縦覧できる人	市内固定資産の①納税者、②納税管理人、 ③納税者の委任を受けた人(委任状が必要)に限ります。
持参物	「運転免許証や保険証」など、本人確認ができる書類を窓口で提示してください。
期間	4月1日(水)から6月1日(月)まで。 (土、日曜日、祝日を除く)
受付時間	午前8時30分から午後5時15分まで
場所	市役所税務課(西吉野支所、大塔支所では縦覧していません。)

※また、価格について不服がある場合は固定資産評価審査委員会に対して、審査の申出をすることができます。

### ■問合せ先 税務課固定資産税係 本庁(内線257、258)

## 定額給付金と子育て応援特別手当の概要をお知らせします

平成20年度の緊急措置として「定額給付金」と「子育て応援特別手当」の支給が検討されています。  
 総務省がこれまでに示している主な内容をお知らせします。

※定額給付金や子育て応援特別手当の支給をよそおった振り込み詐欺に注意してください。(関連記事2、3ページ)

### 定額給付金の概要

#### ■給付対象者

平成21年2月1日(基準日)において、次の(1)または(2)のいずれかに該当する者

(1)五條市の住民基本台帳に記録されている者

(2)五條市の外国人登録原票に登録されている者(不法滞在者および短期滞在者を除く)

#### ■申請・受給者

給付対象者(1)については、その者の属する世帯の世帯主

給付対象者(2)については、その者

#### ■給付額

給付対象者1人につき 12,000円

ただし、次の者については一人につき 20,000円

基準日において、65歳以上の者(昭和19年2月2日以前に出生した者)

18歳以下の者(平成2年2月2日以降に出生した者)

### 子育て応援特別手当

平成21年2月1日(基準日)において、次の支給対象となる子供一人につき36,000円を、次の(1)または(2)のいずれかに該当する世帯の世帯主に支給します。

(1)五條市の住民基本台帳に記録されている者

(2)五條市の外国人登録原票に登録されている者(不法滞在者および短期滞在者を除く)

子育て応援特別手当の支給に該当するか確認してみましょう

あなたの世帯に3歳以上18歳以下の子供(平成2年4月2日から平成17年4月1日生まれまでの子供)が2人以上いますか?

はい ↓

いいえ ↓

この子供のうち、第2子(2人目の子供)以降である、就学前3学年(平成14年4月2日から平成17年4月1日までの間に生まれた)の子供がいますか?

**該当しません**

はい ↓

いいえ ↓

**該当します**

**該当しません**

※この条件に該当する子供のみ支給対象となります。

■問合せ先 定額給付金・子育て応援特別手当対策室 本庁(内線303、304)

## 公的年金を受給している皆さんへ 10月から住民税の支払い方法が変わります

いままで 住民税を  
「納付書を使って、窓口で支払っていた」

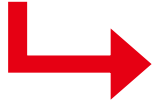

「年金から自動的に引かれます」

平成21年10月から

### ■公的年金からの特別徴収制度(天引き)が始まります

公的年金を受給する高齢者の皆さんの納税の利便性を向上するため、現在、納付書等で支払っている住民税を公的年金からあらかじめ差し引く「特別徴収」が始まります。特別徴収は、平成21年10月以降に支払われる公的年金から実施されます。

▽対象者 65歳以上の公的年金等の受給者(毎年4月1日現在において老齢基礎年金等を受けている人)

※ただし、次の場合は特別徴収の対象とはなりません。

- ・当該年度の老齢基礎年金額が18万円未満の人
- ・当該年度の特別徴収税額が老齢基礎年金給付の年額を超える人

▽徴収される税額 公的年金等に係る住民税(市県民税)の所得割額及び均等割額

※公的年金等とは、国民年金、厚生年金、共済年金などです。

※公的年金等以外の所得(給与所得など)がある場合は、その部分の税額についてはいまままでおりの方法で別途徴収されます。

▽対象となる年金 老齢基礎年金・老齢厚生年金・退職共済年金など

▽実施時期 平成21年10月支給分から実施

### ■特別徴収の対象税額と徴収方法

▽平成21年度(開始年度)

徴収方法	普通徴収(納付書で納付)		特別徴収(年金より天引き)		
	6月	8月	10月	12月	2月
年金支給月	6月	8月	10月	12月	2月
徴収税額	年税額の1/4		年税額の1/6		

▽平成22年度(次年度)以降

徴収方法	特別徴収(年金から天引き)					
	上半期(仮徴収)			下半期(本徴収)		
年金支給月	4月	6月	8月	10月	12月	2月
徴収税額	前年の10月からその翌年の3月までに徴収した額の1/3			年税額から仮徴収した額を控除した額の1/3		

■問合先 税務課市民税係 本庁(内線256、298)

## 4月1日から受付 浄化槽設置費用の一部を補助します

河川等の水質汚濁防止や、快適で文化的な生活環境の実現等に寄与するため、平成21年度も浄化槽設置整備事業の実施を予定しています。

この事業は、今年4月から平成22年1月末までに、補助の対象となる区域に合併処理浄化槽を設置する場合、国・県の補助制度を導入して、予算の範囲内で設置費用の一部を補助するものです。

詳細は問い合わせてください。

- 受付期間 4月1日(水)から受け付けます  
 (工期および完成後の現場検査等の都合上、申込締切日は11月末まで。)
- 申込・問合せ先 生活環境課 本庁(内線391、388)  
 地域振興課 西支(内線35)  
 市民生活課 大支(内線25)

## 市税の納め忘れはありませんか 市税の納期内納付にご協力ください

### 自主納税のお願い

自主納税とは、定められた納期限までに、納税者が自ら納めることを言います。市税の納期内納付にご協力をお願いします。

市税納期表

税目 期別	1期	2期	3期	4期
軽自動車税	4月	*	*	*
固定資産税 都市計画税	5月	9月	12月	2月
市県民税	6月	8月	10月	1月

※納期限は各月末(12月は25日)です。土日、祝日の場合は翌日または翌々日になります。

### 納税は国民の義務。滞納はルール違反です

納期限を過ぎると「延滞金」が加算され、財産(給与、年金、不動産、動産、預貯金など)が差押えられます(写真はタイヤロックを装着した差押えの状況)。

市税は住みよみみんなの街づくりの大切な財源です。税務課では、納税の公平・公正を保つために滞納整理の強化、促進に取り組んでいます。「払いたくても払えない」そんな時は早めに税務課に相談してください。



### 市税の納付は便利で確実な口座振替で

金融機関および市役所窓口に「口座振替依頼書」を常備しています。通帳と届出印を税務課の窓口に持参して申し込んでください。

- 問合せ先 税務課 本庁(内線259、260)

## 狂犬病予防注射と犬の登録は飼い主の義務です 狂犬病予防注射を行います

### 狂犬病予防注射は毎年一回



狂犬病予防注射は毎年1回受けることが狂犬病予防法で義務づけられています。集合注射に来ることができない場合は、動物病院で獣医師に相談し注射を受けてください。

(個別に受ける場合の料金は病院によって異なりますので、直接病院にお問い合わせください。)

▽犬の登録をしていれば、3月末から4月初旬にかけて「集合注射実施のお知らせ」をハガキで送付します。会場には、注射料金とハガキを持参してください。

▽集合注射会場には、犬を十分に制御できる人が連れてきてください。

■実施日時、場所 別表のとおり

■集合注射料金 3,200円(注射手数料2,650円+注射済票交付手数料550円)

### 登録は生涯に一回



犬の登録は生涯一回ですので、一度登録するとその犬が亡くなるまで有効です。新たに犬を飼った場合や、既に飼っていて平成7年4月1日以降に登録を済ませていない場合は登録してください。

■登録手続き 登録手数料 1匹につき 3,000円

※集合注射実施会場でも登録手続きできます。犬が死亡したり、犬の所在地、所有者の住所・氏名等に変更があった場合は、必ず届出をしてください。

(別表)狂犬病予防注射日程表

<本庁区域(旧五條市内)>

月	日	曜	時間	会場
6	月		9:30~11:30	田園3丁目集会所
			13:30~15:30	田園5丁目集会所
7	火		9:30~11:30	五條市水道局横 駐車場
			13:30~15:00	五條東体育館
9	木	4	9:30~11:00	原集会所
			13:30~15:00	北宇智公民館
10	金		9:30~11:30	宇智公民館
			13:30~14:30	野原東住民センター
13	月		9:30~11:00	二見公民館
			13:30~15:30	阪合部文化会館裏 駐車場
14	火		9:30~11:00	五條吉野土地改良区
			13:30~15:30	野原公民館

<西吉野支所区域(旧西吉野村内)>

月	日	曜	時間	会場
4	16	木	10:05~10:10	宗松公民館西日裏分館
			10:15~10:20	川股 岸本信雄様宅前
			10:30~10:40	宗松上地域集会所(茄子原)
			10:45~10:50	立川渡釈迦堂
			11:10~11:20	永谷多目的集会所
			11:35~12:00	西吉野保健福祉センター
			13:10~13:50	旧JA西吉野賀名生選果場本場前
			14:00~14:20	滝共選場前
	17	金	10:20~11:00	奈良交通専用道城戸(旧JRバス城戸駅)
			11:10~11:20	西吉野コミュニティセンター
			11:30~11:40	唐戸会館前
			13:00~13:30	旧JA西吉野西部支所前
			13:40~14:20	西吉野北総合センター
			14:30~14:50	百谷地区構造改善センター(百谷集会所)
		15:00~15:05	市道湯川大淀線西様宅前	

<大塔支所区域(旧大塔村内)>

月	日	曜	時間	会場
4	10	金	9:30~9:40	篠原(岸本様宅下)
			9:50~9:55	惣谷 宮前バス停前
			10:00~10:05	惣谷 福本商店前
			10:20~10:25	中井傍示 旧永盛小学校
			10:40~10:45	清水 集会所前
			10:50~10:55	赤谷 集会所前
			11:00~11:15	字井 集会所前
			11:20~11:25	閉君 集会所前
			11:35~11:40	殿野(吉川進様宅車庫前)
			11:45~11:55	大塔支所前
			13:00~13:05	引土 信称寺上
			13:10~13:15	飛養曾(森尾茂光様宅前)
			13:20~13:25	堂平(福本正敏様宅前)
			13:35~13:40	中原開拓 地藏前
			13:45~13:50	中原集会所
			14:00~14:15	下阪本バス停前
			14:20~14:25	向井阪本(中垣様宅前)
			14:35~14:40	簾(福本様宅前)
14:45~14:50	阪本バス停前(昭和館前)			
14:55~15:10	天辻公営住宅駐車場前			

■問合先 生活環境課 本庁(内線391、388)  
地域振興課 西支(内線35)  
市民生活課 大支(内線25)

## 薄型テレビと衣類乾燥機が 家電リサイクル法の対象に追加されました

特定家庭用機器再商品化法(家電リサイクル法)に基づく対象製品に液晶、プラズマの両薄型テレビと衣類乾燥機が追加され、4月1日から適用されます。

### 家電リサイクル法対象品

エアコン、テレビ(薄型を含む)、冷蔵(凍)庫、洗濯機、および衣類乾燥機

※これらを処分する場合はリサイクル料金等が必要になります。

処分方法など、詳しくはみどり園にお問い合わせください。

■問合せ みどり園 ☎24・4111

## 犬やねこの飼い方で 苦情やトラブルが急増しています

### 犬やねこの飼い方について

こんな苦情が増えています

- ×犬やねこが、公園・道路・河川敷・他人の土地・作物・ゴミ集積所などを荒らしたり、フンをしたりする。
- ×犬のフンを始末しない。
- ×犬やねこを捨てる。
- ×犬を放し飼いにする。

### しつけは飼い主の責任です。

飼い方を見直してみませんか

- ◎ふんの後始末は飼い主の責任です。マナーを守って散歩をしましょう。
- ◎犬やねこが好きな人ばかりではありません。他人に迷惑や危害をおよぼすことのないよう、放し飼いにせず、正しいしつけが必要です。
- ◎動物の本能や習性、生理をよく理解して飼いましょう。
- ◎家族と同様の愛情を持って終生飼いましょう。
- ◎人の財産に対する侵害を防ぎ、生活環境を害することのないよう責任を持って飼いましょう。

■問合せ 生活環境課 本庁(内線391)  
地域振興課 西支(内線35)  
市民生活課 大支(内線25)  
内吉野保健所 ☎22・3051

## 森林所有者のみなさん

### 花粉の少ない森林づくりにご協力ください

花粉症対策として、スギ林を伐採し、その跡地に少花粉スギ苗木や広葉樹の植栽をすれば、20万円/h aの協力金(国の補助金)が交付されます。

森林所有者のみなさん、ご協力をお願いします。

■問合せ 全国森林組合連合会 ☎09・3294・9714  
奈良県森林組合連合会 ☎0742・26・0541

## 市立五條文化博物館 冬季企画展

「五條のお遍路さん  
—大和新四国八十八ヶ所の寺巡り—」

3月22日(日)まで開催しています。

写真：昭和30年代のお遍路さん(五條市二見 生蓮寺にて)

■問合先 市立五條文化博物館 ☎24・2011



## 奈良県立五條高等学校 定時制課程普通科の入試を行います

## ■一般選抜

▽出願日時 3月4日(水)、3月6日(金)午前9時～午後3時

▽学力検査等の実施日 3月13日(金)

▽合格発表日 3月18日(水)

## ■第2次募集による選抜

▽出願日時 3月23日(月)午前9時～午後3時

▽学力検査等の実施日 3月25日(水)

▽合格発表日 3月26日(木)

## ■試験場所 奈良県立五條高等学校(五條市岡町1428)

平成元年4月1日以前に生まれた人には成人特例措置が適用され、検査は作文と面接のみです。(教科の検査はありません)

■申込・問合先 奈良県立五條高等学校(定時制職員室) ☎22・4116

## うらの館から

見取り図案内之四  
「金剛登山休憩所」

「藤岡家住宅」には金剛山の伏流水を蓄える豊かな井戸があります。井戸の内側は、しっかりとした石組みで支えられ、石組みの形は井戸の歴史の長さを思わせます。現在その井戸周辺の一角を休憩所として解放しており、休憩やお手洗いのために利用でき、飲み物の自動販売機も設置してあります。館内の見学は維持・管理のための協力金(入館料)をいただきますが、休憩所の利用は無料です。

金剛山への登山客がJR和歌山線北宇智駅に集合し、「藤岡家住宅」の休憩所に立ち寄ってから、屋敷の北側の道を上がって行く姿も最近では増えてきました。

「天井にあそぶ光や泉殿(いずみどの)」 玉骨(昭和17年作)

邸宅の水の湧き出る所にある建物を「泉殿」と呼びます。藤岡玉骨が54歳の時に詠んだ上記の句に描いたのは、現在の休憩所を含む井戸周辺の建物であったのかもしれませんが。

休憩所は貴賓の間の庭から石段を下りた位置にありますので、ここに腰を下ろすとまた違った角度で邸内の風景を楽しむのも魅力です。

(学芸員 川村優理)

長兵衛梅が開花する2月末から「貴賓の間」で、「盆梅展示」を行っています。樹齢250年の長兵衛梅、梅を描いたすばらしい美術資料などと一緒に楽しみください。

■問合先 藤岡家住宅 五條市近内町526 ☎22・4013

開館時間 午前9時～午後4時 毎週月曜日休館(月曜が祝日のときは翌日休館)



屋内には盆梅も展示されています

4月6日～15日の10日間  
**春の交通安全運動が実施されます**  
 運動の基本 子どもと高齢者の交通事故防止

4月6日(月) 春の交通安全運動市民の集い

落語家の桂文福さんや、せんとくんもやってきます。また、なかよし保育園の園児の楽器演奏なども行われますので、皆さんご参加ください。

13時30分開会(市民会館大ホール、入場無料)



子育て仲間が気軽に交流  
 「つどいの広場」  
 参加しませんか

「つどいの広場」では、主に乳幼児(満1歳から5歳児まで)を持つ親子や家族が集い、気軽に語り合っただけでなく、保育士が参加しますので、育児の不安や疑問も相談できます。

募集

「つどいの広場」はこんな場所です。

▽子供がいつでも自由に遊べます。(保育士が楽しい遊びを提供します。)

▽子育ての先輩や、子育て中の仲間がいて、成長を喜びあうことができます。

▽子育て関連の情報提供や、相談を受け付けます。

▽子育てに関する講習をします。

■実施場所 五條市保健福祉センター(カルム五條)野原西6丁目1番18号

■開催日時 毎週月曜日と金曜日、午前9時から正午まで(祝日、年末年始を除く)

■会費 無料  
 ※館内では飲食できません。また、お子さんの水分補給や授乳はできます。

■問合せ 児童福祉課  
 本庁(内線366)

「脳の健康教室」  
 学習サポーター  
 ボランティアを募集します

■脳の健康教室とは  
 五條市が主催する認知機能の維持改善教室です。音読と計算を中心とする教材を用いた学習を、学習者と支援者がコミュニケーションを取りながら行うことにより、学習者の認知機能や「コミュニケーション機能、身辺自立機能な

どの前頭前野機能の維持・改善を図ることを目的としています。

■サポーター(ボランティア)の役割  
 教室運営のサポート

■教室の開催期間  
 6月から11月まで 週に1回

■会場  
 3時間程度(おおね木曜日または金曜日、合計24回)  
 五條市保健福祉センター(カルム五條)

ただし、脳の健康教室サポーターには、事前に専門研修(3時間程度)を受講して活動をしていただきます。

■対象者 市内に在住する概ね60歳未満の人

■募集期間  
 3月10日(火)～3月31日(火)

■募集定員 約10名、(電話で申し込んでください)

■申込・問合せ  
 五條市地域包括支援センター(カルム五條内)  
 ☎25・2640

愛犬と楽しく歩きませんか  
 ハッピーウォークキャン  
 ペーンと1DAYレッス  
 ン参加者募集

「動物と楽しく暮らせるみんなの街」をめざして、「しつけインストラクター」から楽

しい散歩のコツや、マナーを学びます。

地域の手本としてキャンペーンと一緒に歩く「わんちゃんとその家族」を募集します。

■日時・場所  
 ▽事前講習 内吉野保健所  
 4月18日(土)

▽キャンペーン 五万人の森  
 4月29日(水・祝)  
 午前10時～正午

■対象者 市内に在住または勤務する人(家族での参加可)と犬。(犬の登録・狂犬病予防注射済みで、他の犬とトラブルなく歩けること)

■内容 「1DAYしつけ教室」「わんちゃんと楽しむゲーム」など

■定員 10組程度

■参加費 無料

■申込締切 4月15日(水)  
 ※定員になり次第締め切りま

■申込・問合せ  
 奈良県内吉野保健所  
 ☎22・3051

講座

手話基礎講座に  
 参加してみませんか

以前に入門講座を修了した人、または手話経験2年以上の人を対象に手話通訳者(基礎)養成講座を開講します。

し尿くみ取りのお知らせ  
 (大塔地区)

4月のくみ取りについては、次の日程で実施します。希望する場合は業者へ直接依頼してください。

4月10日(金)・23日(木)

※当日の受付はできません。  
 ■申込・問合せ ダイワクリーンサービス  
 ☎0745・52・3372

■日時 4月11日(土)から毎週土曜日

■場所 午後1時～3時 中央公民館

■開催回数 年間35回

■定員 20人

■指導者 五條市手話通訳者会

■参加費 1,500円程度(テキスト代)

■申込締切 3月31日(火)

■申込・問合せ  
 社会福祉課福祉係  
 本庁(内線209、209)

催し

第12回市民ゴルフ大会

■開催日 5月6日(水・休日)  
 ■場所 プレディアゴルフ



# てんいち先生



■この記事に関する問合せ  
人権施策課☎(内線285・286)

## 奈良県障害者スポーツ大会に参加しませんか

県内に在住している13歳以上の人で、身体障害者手帳・療育手帳を持っている皆さんを対象に、次の表のとおり第9回奈良県障害者スポーツ大会を開催します。

参加を希望する人は、3月19日(木)までに申し込んでください。

種目	障害	開催日・場所
個人競技	陸上競技	5月24日 橿原公苑陸上競技場
	水泳	5月17日 ならやま屋内温水プール
	ラフティング ディスク	5月10日 心身障害者福祉センター
	卓球	4月19日 心身障害者福祉センター体育館
団体競技	ソフトボール	4月19日(雨天時4月29日) 心身障害者福祉センター
	バスケット ボール	4月26日 午前 心身障害者福祉センター体育館
	サッカー	4月26日 午前 心身障害者福祉センター
	フット ベースボール	4月26日 午後 心身障害者福祉センター

■申込・問合せ先 社会福祉課福祉係 本庁(内線209、299)

### 第25回朗読発表会を 開催します

- 日時 3月29日(日)  
午後1時30分開演
- 場所 五條市市民会館
- 朗読作品 「いのちのまつり」  
「だいいふくもち」ほか

### 申込・問合せ先

ブレイディアゴルフ  
☎23・2691  
FAX 23・2694

※申込用紙は、奈良カントリークラブ、シプレカントリークラブ、ブレイディアゴルフ、五條ゴルフセンターに備え付けています。

- 定員 40組(160人)
- 費用 メンバー8,830円、ゲスト11,980円  
(競技参加費、乗用カート、消費税含む)
- 申込方法 4月24日(金)  
(必着)までにFAXで申し込んでください。(先着順)

## 市役所電話番号

- ▽本庁 五條市役所(本庁)  
☎22・4001(代)
- ▽西・支 西吉野支所  
☎33・0301(代)
- ▽大・支 大塔支所  
☎36・0311(代)

## 「広報五條」の 配布方法について

「広報五條」は原則新聞折り込み(ただし全国紙等)で配布します。また、インターネットの五條市ホームページ(<http://www.city.gojo.lg.jp/>)にも「広報五條」を掲載しています。(個別発送も行っています。)

■申込・問合せ先  
庶務課広報係 ☎(内線208)



ありがとうございました。  
(敬称略)

《善意銀行》

生蓮寺和讃講(二見)  
山口 孝夫(御山町)

中央公民館  
☎24・2001

- 入場料 無料(おみやげ有)
- その他 五條市朗読サークルでは会員を募集しています。アットホームな雰囲気であなただも朗読の勉強をしてみませんか。第1、3金曜日、午後6時30分から8時30分まで開催しています。

## 春の公開観測会 星のくにで土星を見ませんか

3月20日「春分の日」大塔コスミックパーク星のくにでは公開観測会「土星を見よう」を開催します。今年の8月の「環の消失」に向けて環が細くなっている土星を見ます。

- 日時 3月20日(金・祝) 午後7時から9時まで
- 場所 星のくに天文台(大塔町)
- 参加料 大人500円、小人300円
- その他

参加を希望する場合は直接天文台に来てください。曇天、雨天の場合は中止です。

■問合せ先 大塔コスミックパーク星のくに ☎35・0321



## 市民ごよみ

3月11日(水)

**人権を確かめあう日**

4月 1日(水)

**各種年金相談**

場所◎商工会館

時間◎9時30分～16時

4月 6日(月)

**春の交通安全市民の集い**

場所◎市民会館大ホール

時間◎13時30分～

桂文福さんや、

せんたくんが出演します

毎週金曜日

**消費生活・多重債務相談**

場所◎市役所別館相談室

時間◎10時～15時

弘法大師画像(転法輪寺蔵) 五條市指定文化財



弘法大師 空海は、説明するまでもなく日本の歴史上に輝く名僧として知られています。

わが国に真言密教を伝え、高野山に開いた空海ですが、高野山に程近い五條市にも、弘法大師にまつわる伝説が多くあります。

弘法大師が榮山寺で修行していると、吉野川の水の音がうるさくて修行ができないというので、川へ石を投げて流れを静め、それから吉野川の榮山寺の辺りを音無川と呼ぶようになったという伝説もその中の一つです。

もう一つの伝説に、弘法大師が修行場所を探して旅をしているうちに道に迷ってしまい、途方に暮れていると1人の猟師に出会ったという話があります。この猟師は連れていた二匹の犬に道案内をさ

# 五條の歴史を探る

第10回

弘法大師画像

せ、犬に導かれてたどり着いたのが高野山だったというものです。この猟師が狩場明神で、これにちなんで出会った場所が犬飼と呼ばれるようになり、今の五條市犬飼町にある転法輪寺は、高野山発祥の霊場として人々の信仰を集めています。

今回紹介する弘法大師画像は、その転法輪寺の寺宝として伝えられてきた大師の姿を描いたもので、後世の修復が入っていますが鎌倉時代の作と推定されています。大師ゆかりの寺ならではの寺宝でしょう。この弘法大師画像は、3月22日まで開催中の冬季企画展で公開しています。



## 五條検定

ヒントは五條文化博物館の常設展示の中にあります。解答は翌月号の広報に掲載します。

**Q1** 榮山寺を氏寺にしていた奈良時代の貴族は誰？

①大伴氏 ②阿部氏 ③藤原氏

**Q2** 江戸時代の五條で盛んだった商売は何？

①古道具屋 ②宿屋 ③菓子屋

**Q3** 天誅組が攻め落とそうとした城は？

①郡山城 ②秋山城 ③高取城

**A** 2月号の答えは Q1 ③波宝神社 Q2 ③洞院公泰 Q3 ①フクジュソウ でした。

「五條の歴史を探る」では、市立五條文化博物館の収蔵品の中から、五條の歴史・文化を今に伝える資料とそのゆかりの地を紹介します。

■開館時間 午前9時～午後5時 (入館午後4時30分まで)

○休館日 月曜日、祝日の翌日と年末年始

■問合先 市立五條文化博物館 五條市北山町930-2 ☎24・2011



市の動き (1月31日現在) ( )内の数字は先月比

五條 3月号



人口36,654人 (-57)



男17,495人 (-32)



女19,159人 (-25)



世帯数13,806世帯 (-8)

平成21年3月発行 第723号 ●発行 五條市 ●編集 市長公室庶務課  
〒637-8501五條市本町1丁目1番1号 ☎22-4001

<http://www.city.gojo.lg.jp>

