

五 條 五 報 広

みんなとつながる。こうほうごじょう。

No.896 2023

6

写真) 晴れ祈願のお寺「生蓮寺」(二見7丁目)

市の動き (4月末現在)

※()の中の数字は前月比・
▲は減少

人口	27,832 人	(▲ 7)
男	13,309 人	(10)
女	14,523 人	(▲ 17)
世帯数	13,329 世帯	(41)
出生	5 人	死亡 37 人
転入	94 件	転出 59 件

P2 : 就任のごあいさつ

平岡市長が4月26日に就任されました

P4 : 暮らしのメモ

食中毒にご用心、各種補助金 ほか

P18 : おしらせ・イベント

こども食堂支援、差別をなくす市民集会 ほか

五條市 LINE
発信中

友だち追加はこちら





ひらおか きよし
平岡 清司 市長

昭和 38 年五條市生まれ。

平成 25 年に五條市議会議員に初当選。市議会議長等を歴任し、令和 5 年 4 月 23 日、五條市長に初当選。4 月 26 日就任。

4 月 23 日に執行された市長選挙におきまして、市民の皆さまからのご信任を賜り、五條市長として市政をお預かりさせていただくこととなりました。五條市の発展へ向けたかじ取り役を任せていただき光栄と、その責任の重さに、あらためて身の引き締まる思いでございます。

本市は、古くから 5 つの街道が

交わる交通の要衝であるとともに、これらの道を通じて、様々な人や文化が交わり、各方面と「つながる」ことにより発展してまいりました。また、風光明媚な自然や歴史伝統を今に伝える文化財など、まちづくりに活かすことができる数々の魅力ある資源があります。近隣自治体や民間との連携を大切にしながら、これらの地域資源を

再確認するとともに、本市の新たな価値や魅力を創出することに取り組んでいます。

さて、本市が抱える課題に目を向けますと、人口減少・少子高齢化がそのひとつとしてあげられます。全国的に見ましても、歯止めがかからない状態であり、喫緊の課題として、対策をしていかなければなりません。「人口減少に歯止め」をかけ、「活力ある五條市の復活」につなげるためにも、「五條市に住み続けていこう」という気持ちになってもらえるような施策を展開し、持続可能なまちづくりの実現に向けて取り組んでまいります。

具体的な方策としては、「子育てをするなら五條市」と思ってもらえるよう、子育て世代の経済的負担軽減を目的とし、高校生までの医療費の無償化、学校給食費の無償化の実現に向け、取り組んでまいります。

また、地域の高齢化が深刻化する

なか、地域公共交通が十分に行き届いていないなど、不便を生じている地域が存在していることも認識しております。今後は、市民ニーズに対応した地域公共交通ネットワークの実現に向け、さらなる改善に取り組んでまいります。

今後 4 年間、未来を担う子どもたちや、市民の皆さんが幸せを実感し、安心してこの地域で暮らし続けていくため、限られた財源を効果的に活用しながら、次の世代につながる五條市の礎を築いてまいりたいと考えております。今後とも市政に対する市民の皆さまのご理解とご協力を賜りますようお願い申し上げます。就任のあいさついたします。

五條市長
平岡 清司

避難所における感染対策

問 危機管理課 危機管理係

5月8日に新型コロナウイルス感染症の感染症法上の位置づけが5類に変更されました。これに伴い、避難所における感染対策を次のように変更します。

①専用避難所を廃止

新型コロナウイルス感染症の陽性者や体調不良者が避難する専用避難所(旧野原小学校と上野公園防災力強化棟)を設けていましたが、これを廃止します。

②マスク着用は個人の判断で

避難者および避難所運営担当者のマスク着用は、個人の判断に委ねます。ただし、マスクを着用したいという希望があった場合にも対応できるよう、あらかじめ避難所にマスクを準備しています。

③その他の感染防止機材は使用可

消毒液や除菌シート、体温計、段ボールパーティションなど、避難所における感染対策用資機材は、希望者が使用できるように準備しています。

また、6月以降、台風等による風水害のリスクが高まります。次の点をあらかじめ確認しておきましょう。

①自宅の危険性について確認

洪水発生時にどこまで水がくるのか、土砂災害の危険性があるのかなどをハザードマップや市ホームページ等で事前に確認しておきましょう。

②必要な物の準備

避難する時は可能な限り、必要な物を持ってきてください。
(飲料水、食料、日用品、常備薬、防寒着など)



ハザードマップ

新型コロナウイルスワクチン

(令和5年春開始接種)

問 新型コロナウイルスワクチン接種推進室

接種対象者

初回接種(1・2回目)を完了し、前回接種から3か月以上経過した人で、次に該当する人

▼高齢者
(65歳以上)

▼重症化リスクが高い人

▼医療従事者
▼高齢者施設等の従事者

65歳以上の人は接種券が届くので、予約してください。その他の対象者は、接種券の発行が必要です。発行申請の受付後、順次、接種券を送付します。接種券が届いたら予約してください。

【ワクチン接種予約・接種券発行は次のいずれかで】

▼接種予約(65歳～)・接種券発行(～64歳)はQRコードからオンライン手続(24時間対応)

▼五條市コロナワクチンコールセンター(平日:9時～18時)

☎ 0747-26-5670 FAX 0747-22-6585

注: ワクチン関連の相談、不明点の問い合わせにも対応しています。



接種予約



接種券発行

夏場の食中毒にご用心 問 カルム五條 母子保健係

夏場は細菌による食中毒が発生しやすくなります。正しい知識で対応し、発症と重症化を防ぎましょう。

《食中毒予防の3原則》

食中毒菌を「①付けない ②増やさない ③やっつける」

食中毒は、その原因となる細菌やウイルスが食べ物に付着し、体内へ侵入することによって発生します。

①細菌を食べ物に「付けない」②食べ物に付着した細菌を「増やさない」③食べ物や調理器具に付着した細菌を「やっつける」。この3原則に注意するとともに、食材ごとのリスクを把握し、下図の6つのポイントを守りながら調理して、食中毒を予防しましょう。

point 1
食品の購入

寄り道しないで
まっすぐ帰ろう

消費期限などの
表示をチェック!

肉・魚はそれぞれ
分けて包む

できれば
保冷剤(氷)
などと一緒に

point 2
家庭での保存

帰ったらすぐ冷蔵庫へ!

入れるのは7割程度に

肉・魚は汁が
もれないように
包んで保存

停電中に庫内温度に
影響を与える扉の
開閉は控えましょう

冷蔵庫は
10℃以下に
維持

冷凍庫は
-15℃以下に
維持

point 3
下準備

冷凍食品の
解凍は
冷蔵庫で

タオルやふきんは
清潔なものに交換

ゴミはごまめに
捨てる

ごまめに
手を洗う

肉・魚を
切ったら洗って
熱湯をかけておく

井戸水を使っていたら
水質に注意

肉・魚は生で食べる
ものから離す

野菜も
よく洗う

包丁などの器具、
ふきんは洗って消毒

point 4
調理

加熱は十分に
(めやすは中心部分の
温度が75℃で1分以上)

台所は
清潔に

作業前に
手を洗う

電子レンジを使う
ときは均一に
加熱されるようにする

調理を途中で
止めたら
食品は冷蔵庫へ

point 5
食事

食事の前に
手を洗う

盛り付けは
清潔な器具、
食器を使う

長時間室温に
放置しない

point 6
残った食品

時間が経ち過ぎたり
ちょっとでも怪しいと思ったら、
思い切って捨てる

作業前に
手を洗う

手洗い後、
清潔な器具、
容器で保存

温めなおすときは
十分に加熱する
(めやすは75℃以上)

早く冷えるように
小分けする

不妊治療・不育治療費をサポート

問 カルム五條 母子保健係

◆対象者：

次の条件をすべて満たす人

- ①市内在住の夫婦(事実婚を含む)
- ②不妊症・不育症と診断され、その治療を受けた人
- ③医療保険の規定に基づく、被保険者
- ④市税等の滞納がないこと
- ⑤女性の治療開始時の年齢が 43 歳未満の人

◆助成内容：

▼助成金の交付は 1 年度に1回で、不妊治療と不育治療のいずれか一方のみです。

▼1組の夫婦に対して治療に要した自己負担額の範囲内で、不妊治療は上限10万円(生殖補助医療を含む場合は上限 15 万円)、不育治療は上限 20 万円です。

▼助成期間は、不妊治療または不育治療を申請した年度から通算5年間です。

◆対象となる治療：

▼一般不妊治療

▼生殖補助医療

(体外受精、顕微授精、男性不妊の手術等)

▼不育治療

※それぞれ、医療保険診療適用分・医療保険診療以外の本人負担額を含める

◆その他：

申請方法や申請後の流れなどの詳細は、市のホームページで確認、または問い合わせてください。



市ホームページ

新婚生活のスタートを応援

問 児童福祉課 児童福祉係

市内在住で、令和 5 年 3 月 1 日以降に婚姻した夫婦の新婚生活を支援するため、新居の家賃や引越しにかかった費用の一部を助成しています。

◆主な条件：

▼婚姻日時点で夫婦とも 39 歳以下である

▼前年の世帯の所得が 500 万円未満である

※貸与型奨学金の返済がある場合は、控除後の金額が 500 万円未満

▼市税等の滞納がない など

◆補助金の額：

▼新婚世帯の双方の年齢が 29 歳以下：上限60万円

▼新婚世帯の双方の年齢が 39 歳以下：上限30万円

◆対象経費：

▼新規の住宅賃貸借費用(賃料・共益費・礼金・仲介手数料等)

▼結婚に伴う引越し費用(引越し・運送業者に支払う費用)

▼住宅取得費用(新たに市内に住宅を取得した際に要した費用)

▼住宅リフォーム費用(市内の住宅をリフォームする際に要した費用)

◆その他：

申請書や添付書類の提出が必要です。詳しくは市ホームページで確認、または問い合わせください。



市ホームページ

介護保険施設等の利用費の一部を軽減 新規・更新の申請を行いましょう

問 介護福祉課 介護保険係

要介護認定を受けている人が経済的な理由で、介護保険施設やショートステイが利用できないことがないよう、施設利用費の一部を、所得に応じた負担限度額まで軽減する制度があります。制度の利用には、申請と認定が必要です。

すでに認定を受けている人の有効期限は7月 31 日（月）までで、更新には再度申請が必要です。6 月中に案内と申請書を郵送しますので、認定が必要な人は手続をしてください。新規申請を検討する人は、認定の条件や申請書類について説明しますので、まずは問い合わせてください。

※認定後は、申請した月の初日から適用されます。

※軽減の対象は、施設利用費のうち、食費・居住費（滞在費）です。



アピアランスケア支援

問 カルム五條 成人保健係

アピアランスケアは、がん治療による外見変化に対するケアのことです。市ではケア支援の一環として、医療用ウィッグ・乳房補正具の購入費の一部を補助しています。

◆対象となる補正具

補正具の種類	助成対象経費
医療用ウィッグ	医療用ウィッグ本体(装着時に皮膚を保護するためのネットを含む)の購入経費
乳房補正具	補正パットまたは人工乳房(これらを固定する下着を含む)の購入経費

対 次のすべての条件に当てはまる人

- ▼申請をする日までに、引き続き1年以上五條市民であること
- ▼がんと診断されその治療を行ったまたは行っていること
- ▼がんの治療に伴い脱毛、または手術により乳房を切除していること
- ▼助成を受ける補正具は令和5年4月1日以降に購入したものであること
- ▼該当補正具などの購入に関し、他の法令などに基づく助成等を受けていないこと

※補助は上表の補正具 1 種類につき 1 回限りです。過去に補助を受けたことがある場合は対象外

¥ 補助金額：対象経費の 2 分の 1（上限 2 万円、1 円未満切り捨て）

× 令和 6 年 3 月 29 日（金）までに必要書類をそろえ、窓口で申請してください。

持 ▼がん治療を受けたまたは受けていると分かる書類(治療に関する説明書・診断書・治療方針計画書等)

▼補正具等を購入した時の領収書または明細書

▼振込先の通帳またはカードのコピー

他 その他の詳細は市ホームページで確認、または問い合わせてください。

結核・石綿検査の同時受診可 肺がん検診を受診しましょう

問 カルム五條 成人保健係

結核検査・石綿検査ともに、肺がん検診と同時に受診できます。検査費用は無料です。早期発見・治療のために、毎年肺がん検診（胸のレントゲン検査）を受診しましょう。（▼結核検査：65歳以上対象）

◆結核とは…

▼高齢者に多い病気です

結核は年齢を重ねるごとに発症する危険性が高くなり、80歳以上の人は他の年代に比べて5倍高いと言われています。

▼気づかないうちに進行します

初期段階ではほとんど症状がなく、気がつきません。



▼早期発見が大切です

早期に発見することで、治療にとりかかることができるだけでなく、身近な人への感染も防ぐことができます。

◆肺がん検査（対象：40歳以上）

▼検査日程：6月19日（月）、25日（日）、28日（水）、7月20日（木）、27日（木）、9月5日（火）

▼検査会場：カルム五條ほか

▼受診方法：電話または市ホームページから予約してください。

▼その他：検査の時間や会場など、詳細はホームページで確認、または問い合わせてください。



がん検診予約

◆石綿（アスベスト）検査

石綿は健康被害が確認されたため昭和50年頃に禁止されており、職業や環境により石綿を吸い込んで健康に不安がある人を対象として、石綿関連疾患（中皮腫、肺がん等）の早期発見のため、肺がん検診で撮影したレントゲン画像を利用した検査を行っています。

肺がん検診の受診時に、画像提供に同意すると石綿に関連する疾患がないか専門医が石綿検査を行います。（無料）

また、その結果「要精密検査」となった人には検査費用を助成します。（上限7,500円）

こつずい 骨髄移植ドナー支援

申 問 カルム五條 成人保健係

日本骨髄バンクを通じて骨髄・末梢血幹細胞を提供する場合、説明や検査のため、平日の日中に医療機関へ行く必要があります。ドナー（提供者）は複数日、仕事を休むこととなり、経済的負担がかかることから、通院・入院日数に応じて骨髄移植ドナー支援を行っています。条件や申請方法など、詳細は問い合わせてください。

◆助成金額：下記①～④の日数1日につき2万円（上限14万円）

① 健康診断のための通院日数（医師等の面接を含む。）

② 自己血貯血のための通院日数（医師等の面接を含む。）

③ 骨髄等の採取のための入院日数（医師等の面接を含む。）

④ その他骨髄等の提供に関し、骨髄バンクまたは医療機関が必要と認める通院、入院または面接に要した日数

75 歳、80 歳、85 歳対象 お口の健康診査（無料）

問 奈良県後期高齢者医療広域連合 ☎ 0744-29-8430

自分の歯が多く残っているなど、口の中が健康な人は健康寿命が伸びる可能性があると言われています。口内の健康を保つため、お口の健康診査を受診しましょう。

時 実施期間：11 月 30 日（木）まで

所 今田歯科医院、加藤歯科、釜田歯科医院、
さくら歯科クリニック、植田歯科医院、
田園歯科クリニック、西尾歯科、
平井歯科医院、堀内歯科医院、あづみ歯科

対 令和5年4月1日現在、75 歳、80 歳、
または 85 歳の後期高齢者医療被保険者
※対象者にはハガキ（健診券）を送付

方 受診を希望する歯科医療機関に電話等で予約してください。

持 ハガキ（健診券）、後期高齢者医療被保険者証

注 新型コロナウイルス感染症の動向に応じて、
口腔健診事業の内容を一部変更する場合があります。注意してください。

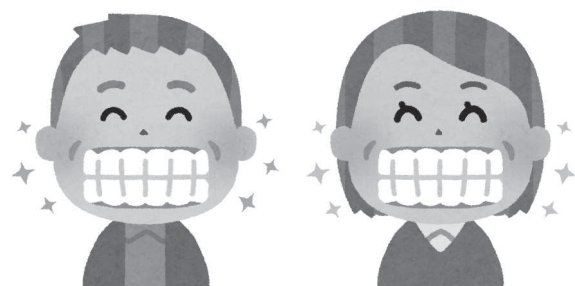

ペットを飼うときは マナーを守りましょう

問 環境政策課 生活対策係

フンの放置や野良猫の増加など、ペットに関する苦情が多く寄せられています。マナーを守って、動物が好きな人も苦手な人も、お互いが気持ちよく生活できるような街にしましょう。

◆あなたの飼い犬は大丈夫ですか？

犬の放し飼いは、県の条例で禁止されています。近隣住民の迷惑になるだけでなく、行方不明や交通事故など、あなたの犬にとっても大変なことになります。必ずつなぐか、しっかりした囲いの中で飼うようにしてください。

また、万が一、迷子になった場合に飼い主がわかるよう、首輪に鑑札をつけておきましょう。



◆散歩中のフンは必ず持ち帰りましょう！

ふん尿を放置すると、悪臭や害虫が発生する原因になります。ペットを散歩させる時は、ゴミ袋を持って行き、ふんは必ず持ち帰って自宅で処理しましょう。



木造住宅耐震診断・耐震改修工事を補助します

問 建築住宅課 建築施設係

下の各事業の書類は、6月5日（月）から建築住宅課で配布・受付を開始します。受付は先着順ですので、希望する人は早めに申請してください。

◆耐震診断補助事業

- 対 次の要件を満たす住宅の所有者
- ▼昭和 56 年5月 31 日以前に建築された
在来軸組工法の木造住宅
 - ▼延べ床面積 250 ㎡以下かつ地階を除く
階数が2以下のもの
- ※その他の要件は、問い合わせてください。

- 定 10 件（先着順）
- ¥ 診断の費用は無料（国・県・市が補助）
- 期 6 月 5 日（月）～ 6 月 16 日（金）



◆耐震改修工事補助事業

- 対 次の要件をすべて満たす住宅の所有者
- ▼市税の滞納がないこと
 - ▼耐震診断補助事業の要件を満たす市内の住宅
で、耐震診断を行った住宅の工事
 - ▼補助対象となる費用が 50 万円以上の工事
 - ▼工事前の構造評点 1.0 未満のものを 1.0 以上
の数値にする工事または、工事前の構造評点
0.7 未満を 0.7 以上の数値にする工事
 - ▼交付決定後に着手し、12月 22 日(金)までに
完了する工事
- ※交付決定前に契約・着手した工事は、補助金を受けられません。

- 定 1 件（先着順）
- ¥ 工事費用の80%（上限 50 万円）
- 期 6 月 5 日（月）～ 11 月 24 日（金）

消費生活相談メモ

クーポン選択で切り替わる定期購入

- 時 毎週木曜日 10時～15時 所 市役所1階 情報公開室
- 問 消費生活相談窓口 ※木曜日以外は産業振興課 産業振興係へ

Q. スマホの広告を見て、回数縛り無しの定期購入で化粧品を注文した。初回だけでやめようと電話で解約を申し出たところ「注文完了画面に出た特別割引クーポンを選択したことで、3 回購入必須のコースに切り替わった」と言われた。クーポンボタンを押した覚えはあるが、契約変更には気づかなかった。3 回の総額は 3 万円と高額だが、支払わなければならないか。

A. 最終確認画面を注意深く確認しましょう

定期購入に関する相談が全国的に多く寄せられています。化粧品やサプリメントの広告での「縛りなし」「いつでも解約可能」は定期購入です。1 回限りの購入で終わるわけではなく、所定の期間内に自身で解約手続をとる必要があります。

また今回のケースのように注文完了後に表示されるクーポンで、縛り無しから縛り有りに切り替わる事例も複数報告されています。変更後の契約条件が最終確認画面にわかりやすく表示されていれば、3 回分の商品受け取りと支払いは必要となります。注意しましょう。

エコ・リレーだより

問 エコ・リレーセンターごじょう ☎ 24-4111

ごみの中には、資源物として再利用できるものがあります。温室効果ガス削減のため、経費削減のため、ごみの分別と燃えるごみの削減にご協力ください。

◆リサイクルごみ

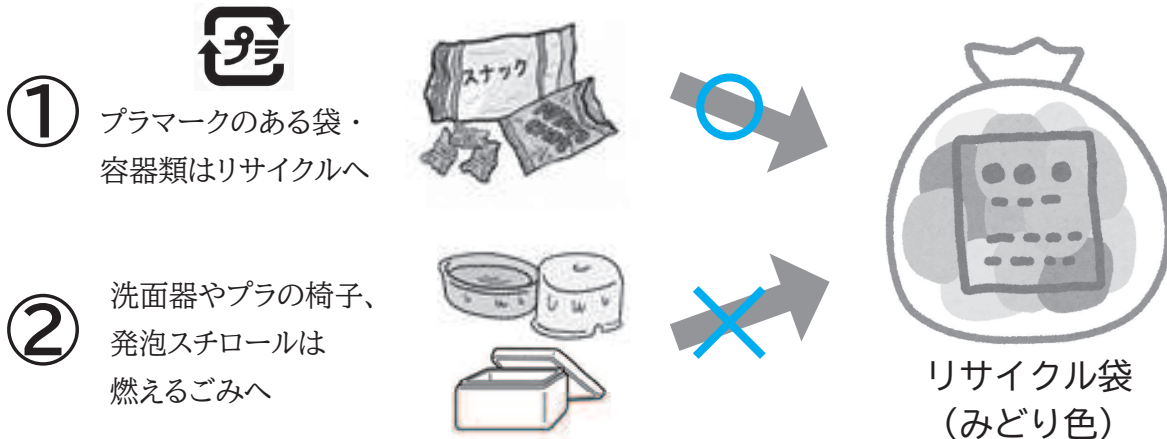

- ① プラマークのある袋・容器類のほか、ペットボトル、牛乳パック等は、指定のリサイクル袋（みどり色）に入れてください。
- ② マークのついたプラスチック製品（袋やトレイの容器包装ではなく、洗面器等の商品として成り立っているもの）は、燃えるごみに入れてください。

◆ビン

中身が見える袋に入れて、古紙・ビン収集へ



◆新聞、ダンボール、雑紙

- ▼雑紙とは、菓子箱やティッシュの箱等、紙リサイクル類のことです。
- ▼それぞれヒモでしばって、古紙・ビン回収の日に出してください。



◆衣類（古着）

- ▼古着は海外などで再利用されたり、工業機械を拭く「ウエス」として再利用されたりします。
- ▼エコ・リレーセンターごじょうでは、古着の無料回収をしています。洗濯し、乾いたものを中が見える袋に入れて持ってきてください。（事前予約不要）。
- ▼汚れのひどいもの、下着や靴下、帽子などは対象外です。

新生児聴覚検査を受けましょう

申 問 カルム五條 母子保健係

聴覚障がいとは早期に発見し、できるだけ早いタイミングで適切な療育につなげることで、子どもの言葉の発達やコミュニケーション力の育成に大きな成果を期待することができます。

新生児聴覚検査に係る費用を助成していますので、制度を利用し、検査を受けましょう。

対 聴覚検査の受診日時時点で、市内在住の4月1日以降に生まれた子ども

¥ ▼自動ABR検査：上限 4,000 円 ▼OAE検査：上限 1,500 円（いずれかの初回分）

方 ▼県内医療機関および橋本市民病院で受診：

妊娠届の提出時に発行する「新生児聴覚検査同意書兼受診券」を使用してください。

（3月31日までに妊娠届を提出した人には、順次郵送します。）

▼県外医療機関で受診：

窓口で一度全額負担し、後日申請してください。

子ども大集会・交流会

日時：7/15（土）8:30集合 17:30解散

集合：市役所駐車場

行先：伊丹市立文化科学館（プラネタリウム）

伊丹空港スカイパーク

カップヌードルミュージアム

対 市内在住の小学3年生～中学2年生

※小学1・2年生は保護者同伴の場合、参加できます。

定 先着 20 人（五條市子ども会育成連合会の加入者を優先）

¥ 500 円（保険料含む）

持 弁当、リュックサック、水筒、タオル、筆記用具、雨具

方 6月16日（金）～29日（木）の間に、参加費を添えて窓口へ申し込んでください。

※上記期間内の平日 8 時 30 分～17 時 15 分のみ受付。

申 問 生涯学習課



児童手当の現況届 申 問 児童福祉課

令和4年度から、一部の人を除いて児童手当の現況届の提出が原則不要になりました。

提出が必要な人には、案内を郵送しますので **6月30日（金）までに** 手続きしてください。

※現況届はマイナポータルからマイナンバーカードを使った電子申請も可能です。（ぴったりサービス）

CT 装置 新技術で画像が鮮明に

五條病院の CT 装置（キャノン社製 Aquilion Lightning）は、新技術（金属対応再構成技術 SEMAR）が搭載されており、従来からの課題であった金属による画像の乱れを補正することが可能です。

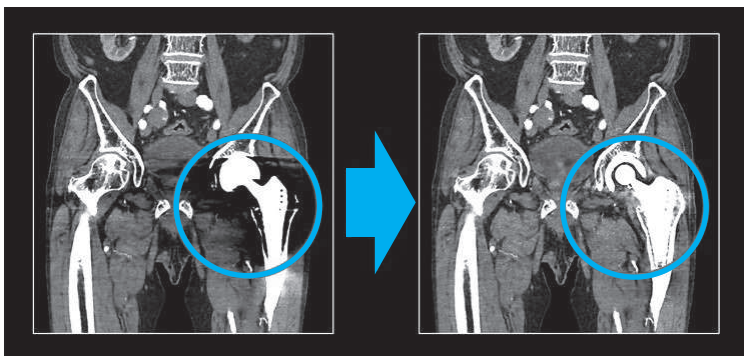

新技術で、課題であった金属による画像の乱れを補正

この CT 装置により、写真左のように今まで画質不良であったものが、写真右のように鮮明になり、組織の観察が可能となりました。これにより診断能が向上し、診療に役立っています。

CT 装置による検査や、その他わからないことは、気軽にスタッフへ質問してください。

消防トピックス 問 五條消防署 ☎ 22-3310

意志つなぐ 連携プレーで 事故防ぐ

（令和5年度 危険物安全週間推進標語）

6月4日（日）～10日（土）は、危険物安全週間です。危険物を取り扱う関係事業所を始め、皆さんの危険物の保安に対する意識の高揚と啓発、自主保安体制の確立のため、行われています。

危険物とは…

危険物とは消防法で定められており、一般的に次のような性質をもった物のことです。

- ① 火災発生の危険性が大きいもの
- ② 火災拡大の危険性が大きいもの
- ③ 消火の困難性が高いもの



危険物の正しい取り扱いを！

危険物は、皆さんの身近なところにもあり、ガソリン、灯油、油性塗料等が該当します。他にも危険物に該当する可能性のある物品として、消毒用アルコール、ヘアスプレー、化粧品、着火剤等が挙げられます。

それぞれの物品の注意事項を参照のうえ、誤った方法での取扱いや保管に注意して、火災を予防しましょう！

食育連載コラム(第8回 / 全12回)

食べることは生きること

問 カルム五條 母子保健係

食事の際によく噛むと脳が刺激され、脳の機能が活発になる効果が期待できます。また、日ごろからよく噛んで食べている人は、高齢になっても注意力や集中力、バランス能力が高く保たれると言われていいます。転倒防止や骨折から寝たきりになるリスクの減少、認知症予防のために、普段の食事にはしっかり噛むことを意識するメニューを1品追加しませんか。

高野豆腐のかみかみ唐揚げ ▼エネルギー:207cal ▼塩分1.1g(1人分)

材料(2人分)		レシピ
高野豆腐	2枚	① 高野豆腐をお湯で戻し、水気を絞って一口大のサイコロ状に切る。 ② ★調味料を合わせ、①の高野豆腐を10分ほど浸す。 ③ ②に卵を加えて混ぜ、さらに片栗粉を加えて混ぜる。 ④ 約170℃の温度で、きつね色になるまで揚げる。
卵	1個	
片栗粉	大さじ2	
揚げ油	適量	
★ おろしニンニク	小さじ2	
★ おろししょうが	小さじ2	
酒	大さじ1/2	
★ しょうゆ	大さじ1/2	
鶏がらスープの素	小さじ1/2	

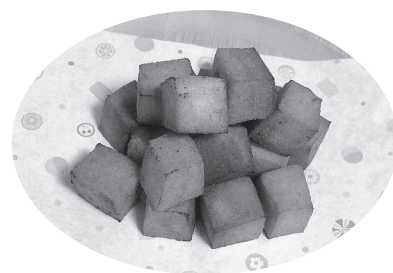

Visiting My Hometown

At last, I visited the Philippines with my daughter after almost four years of waiting. At first, we spent two days in Manila and visited some UNESCO places and shopping malls.

Then we finally reached my hometown (I looked around). The first thing I noticed is that a new town gate has been built with two enormous wood pillars on each side of the road. A big wood panel with the letter says "Welcome home." I was touched and a feeling of nostalgia was rising inside me. "Yes. I'm home"

Bonding with my family and high school friends, having dinner together, sharing our stories. What a wonderful time. On the last dinner with my family at my daughter's request, the boodle fight. We used to do this style of dinner together every time I came home. Time flies! Two weeks was too short but I had another beautiful memory with my family and friends in the Philippines. My hometown stays a very special place in my heart.

故郷を訪ねて

4年近く待って、やっと娘と一緒にフィリピンに帰ることができました。まず、マニラに2日間滞在し、ユネスコ世界遺産に登録されている場所やショッピングモールを訪れました。

そして、ようやく故郷に到着しました。(私は、周りを見渡しました)。最初に、新しく建てられた町の門に気づきました。その門は、道路の両側にある二つの巨大な木の柱で支えられていて、その木製の看板には「おかえりなさい」と書かれています。懐かしさがこみ上げてきました。「はい、ただいま。」

家族や高校時代の友達と集い、一緒に食事をし、お互いの話をしました。なんて素晴らしい時間でしょうか。家族との最後の夕食は、娘のリクエストで「ブードル・ファイト (the boodle fight)」でした。今まで私たちが帰省した時は、よくこのスタイルで夕食を食べました。光陰矢の如し! 2週間はあっという間でしたが、家族や友人とのフィリピンでの素晴らしい思い出がまた一つ増えました。私にとって、故郷はやはり特別な場所です。



One Point Lesson : "Boodle fight"

Boodle fight originated from the Filipino military meal. A meal where food is placed on the top of the table lined with banana leaves, and diners eat standing without cutlery and dishes.

ワンポイント・レッスン : "Boodle fight"

「ブードル・ファイト」はフィリピンの軍隊式の食事方法です。バナナの葉っぱをテーブルに敷き、その上に食べ物を並べ、ナイフやフォーク、食器を使わずに立ったまま食べます。

英語
コミュニケーション
One point lesson
第157回

こんにちは、
ローシ
です



6月・7月 休日(9時～16時)の 救急診療・在宅当番医



6月4日(日)	6月11日(日)	6月18日(日)	6月25日(日)
須恵2丁目1-25 山田医院 ☎22-2039	野原西4丁目9-25 中谷内科医院 ☎22-3683	釜窪町126-1 前防医院 ☎22-2072	今井4丁目1-16 ひらい内科クリニック ☎25-5525
7月2日(日)	7月9日(日)	7月16日(日)	7月17日(月)
二見4丁目2-4 寒川医院 ☎22-2120	本町1丁目7-23 後藤医院 ☎22-2695	五條1丁目7-5 辻田クリニック ☎25-4145	中之町1617-1 田畑医院 ☎25-1211
7月23日(日)	7月30日(日)	※応急診療所や在宅当番医を受診する際は、必ず事前に各医療機関へ電話で連絡してください。 ※症状や担当医の専門性により、他の救急医療機関をおすすめすることがあります。	
中之町1771-33 杉崎医院 ☎24-0003	新町2丁目3-8 槇野医院 ☎22-2004		

夜間の応急診療

★ 応急を要する
小児科の診療
0時～6時

毎日夜間・深夜

橿原市畝傍町9-1
橿原市休日夜間応急診療所
☎0744-22-9683

★ 応急を要する
内科・小児科
の軽易な診療
18時～22時

土・日・祝日夜間
受付：17時45分～21時30分

野原西5丁目2-59
五條市応急診療所
☎24-0099

五條市応急診療所は…

- ▼診療所へ向かう前に電話で連絡してください。事前連絡がない場合、原則、診療できません。
- ▼日曜日は、内科・小児科の二人の医師で診療します。その他の曜日は、年齢により対応できない場合があります。

◆症状があり、新型コロナウイルス感染症の感染が疑われるときは…

**かかりつけ医等の
身近な医療機関に
電話相談**

または

**新型コロナ・発熱患者受診相談窓口
(毎日24時間)**

☎ 0742-27-1132
FAX 0742-27-8565

救急時、病院を探すときは…
奈良県救急安心センター
(24時間、相談員・看護師が対応)

☎ #7119
または ☎0744-20-0119

子どものケガや急病で判断に迷ったら…
こども救急電話相談
平日：18時～翌朝8時、土曜：13時～翌朝8時
日・祝・年末年始：8時～翌朝8時

☎ #8000
または ☎0742-20-8119

「#0000」にかけた場合、携帯電話の電波状況等により、他府県につながる場合があります。
その場合は、それぞれの下段に表記した電話番号にかけなおしてください。

令和5年（2023年）6月市民ごよみ

日	月	火	水	木	金	土
				1 消費生活相談 こころの健康相談	2	3
4	5 法律相談	6	7 もの忘れ相談	8 消費生活相談 年金出張相談	9	10
11 人権を 確かめあう日	12 法律相談	13	14	15 消費生活相談 こころの健康相談	16	17
18	19 法律相談	20	21 行政相談	22 消費生活相談	23	24
25 ▼休日開庁 ▼エコ・リレー 休日開所	26 法律相談	27 個別健康相談	28	29 消費生活相談	30	7/1

▼休日開庁	証明書発行			マイナンバーカード		
	住民票	印鑑	戸籍	申請	受取更新	マイナ [®] イト 申込支援
6/25（日） 9時～13時	○	○	○	○	○	×

問 ▼マイナ[®] イト：地域政策課 ▼その他：市民課

▼エコ・リレーセンターごじょう休日開所

時 毎月第4日曜日 8時30分～16時 ※計量ごみは9時～11時50分、13時～16時

問 エコ・リレーセンターごじょう ☎ 24-4111

※その他、各種相談の詳細は、[25ページ](#)を参照してください。

インターネットで見る
五條の資料（その3）

前回まで国の機関における資料公開について紹介しましたが、今回は奈良県の事例を紹介します。奈良県では奈良県立図書館情報館（奈良市）が積極的に資料のデジタル化を進めています。奈良県立図書館のまほろばデジタルライブラリーでは公文書や古文書などのデジタル化を進めており、所蔵資料の検索およびデジタル画像の閲覧が可能です。例えば「宇智郡」をキーワードとして検索すると、奈良県立図書館情報館が所蔵する公文書や古文書、絵図など約6千点があることが分かります。古文書のうち宇智郡大津村表野家文書を見てみる

と3千点以上の画像を見ることができ、文書が作成された年代や作成者でさらに細かく検索できます。天正15年（1587）の古文書が原資料としては一番古いものになりますが、このような古文書もデジタル画像で閲覧できます。

古文書の他に、絵図も画像を見ることができます。明治時代に入ってからのもになりますが、久留野村や居伝村といった現在の北宇智地区の村々の絵図があります。これらは地番ごとに区切り、田畑や宅地、山林などを色分けしたのですが、記載された文字も拡大して見ることができるのはデジタルならではのといえるでしょう。

これまで紹介してきたサイトはそれぞれ便利ですが、各サイトで検索しなければいけませんでしたが、3年前に一括して検索できるサイトが生まれました。次回は、そのサイトを紹介します。

（つづく）

文化財課学芸員 山崎 竜洋

見取り図案内其の百七拾参 文学・文芸作品に見る五條②

うちの館から

天誅組大和義挙より 160年②

『いはゆる天誅組の大和義挙の研究』

久保田辰彦著『いはゆる天誅組の大和義挙の研究』（昭和6年初版・大阪毎日新聞社）は、天誅組研究に欠く事のできない一冊です。一般に、天誅組研究の基礎資料となっているのは、天誅組の半田門吉の『大和日記』（別名『大和戦争日記』）と、伴林光平の『南山踏雲録』です。

考慮しておく必要があるのは、『大和日記』は、半田が主将中山忠光の伴をして同じく天誅組の上田宗児、島浪間、伊吹周吉と大阪長州藩邸まで逃れ、その後、防州三田尻に向かう船中で執筆したものであること。

『南山踏雲録』は、伴林が法隆寺から大坂へ逃亡中に捕らえられた獄中で義挙の経緯を回想して書いた書で、国学者で歌人であった伴林らしく、和歌などを挿入した情感的な文体で記されています。伴林が南都奉行に捕らえられた際の「口述書」と比べると、「口述書」には、苦渋の転線の末にそこに至った武士としての伴林が見え、『南山踏雲録』が、獄舎という管理下で書かれたことに何かの意味があるので、はと考えてしまいます。

新城軍平氏は、著作『天誅組始末記』の中で『大和日記』について、「だいぶ誇張がある」と指摘し、――

『大和日記』にも『南山踏雲録』も「掛値があるので割り引いて読む必要がある」と、書いています。

『いはゆる天誅組の大和義挙の研究』で久保田辰彦氏は、――『大和日記』は前にもいった通り、彼等一団の陣中日記ではあるが、行文往々興味本位に馳せーと評しています。

語り手の視点と口調によって、読み手に与える印象は大きく異なります。

天誅組が天ノ辻の本陣を離れる時、家屋を本陣として提供した鶴屋治兵衛宅に自ら火を放ったことについて、『いはゆる天誅組の大和義挙の研究』は、会津藩の『見聞集』を引き、（天ノ辻まで）郡山勢が出陣したところ、紀州勢が既に高野道表口より道を塞いでおり、藤堂藩は、横の間道から山へ登って裏手より火矢を射かけ、天誅組は自らの陣屋に火を掛けることで、ようやく十津川方向に逃げる道を得た。治兵衛は自宅を敵に利用されることを考慮し、焼き払うことに同意したと書きます。

『大和日記』は、天ノ辻に残った三十人余りが敵の砲撃と果敢に戦い、自らの本陣に火を掛けたとしていますが、それでは、後世の人々が、なぜ鶴屋宅を焼く必要があったのかと疑問に思えばかりです。

（つづく）館長 川村 優理



図書館だより

問 市立図書館(休館日：毎週水曜日)

☎ 22-4133



図書館ブログ



ごじょうし
電子図書館

あまがえるの たんじょう



たてのひろし／作
世界文化ブックス

こどもの本

俳句という僅か17音で作られた世界の奥にはどんな物語が潜んでいるのか。孤独な女性やりの場のない想いを描く「枯れ向日葵呼んで振り向く奴がいる」など、繊細で彩り豊かに輝く全12編を収録する。

ぼんぼん彩句

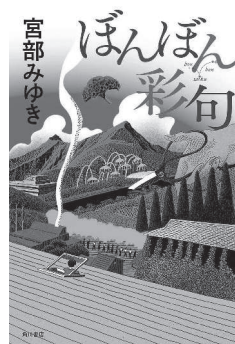

新刊本棚 おとなの本

◆えほんのとびら

(図書館スタッフによるおはなし会)

時 6月10日(土)

10時30分～10時50分

◆五條おはなしの会によるおはなし会

時 6月25日(日)

10時30分～11時



◆図書館を使った調べる学習コンクール 親子講座

時 7月17日(月)10時～11時

定 先着4組

方 6月15日(木)以降に図書館カウンターまたは電話で申し込んでください。

◆教科書展示会

時 6月15日(木)～7月11日(火)9時～16時45分

内 令和6年度以降に市立小学校で使用する教科書を展示

問 学校教育課 指導係

五條文化博物館のイベント・講座

¥ 入館料 ▼一般:300円 ▼大学・高校生:200円 ※中学生以下無料、団体割引あり

申 問 五條文化博物館(▼開館時間:9時～17時 ▼休館日:6月5日、12日、19日、26日)

☎ 30-4761

講座・イベント名	日時	参加費等	定員	その他
にかわ 鹿皮膠展	6/25(日) ～7/9(日)	鹿皮膠展 のみは無料	—	文化財の修復に使われる鹿の膠の生産について 展示・紹介
七夕のタベ	7/8(土) 18時～20時	無料	先着 100人	金管バンド演奏・打上花火ほか 当日は、準備のため15時に一旦閉館します。 (17時30分受付開始) 電話で事前申込を受け付けます。

五條市観光大使名刺 特典協力事業者を募集

申 問 観光振興課 ✉ kanko@city.gojo.lg.jp

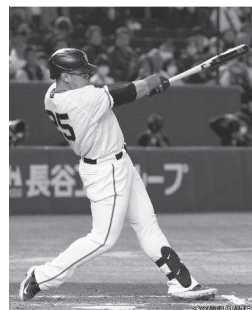

五條市観光大使
岡本 和真

令和5年6月現在、映画監督の河瀬直美さん、帝塚山大学名誉教授の河合洋見さん、落語家の桂雀太さん、読売巨人軍の岡本和真さんの4名に五條市観光大使として活動していただいています。

観光大使の皆さんには、魅力あふれる五條市を広くPRするため、特典付きの名刺を配っていただいているところです。この観光大使名刺を受け取り、五條市を訪れてくれた人への特典に協力いただける事業者を募集します。

【特典例】商品・サービスの割引、粗品のプレゼントなど

方 電話またはメールで問い合わせてください。後日、打ち合わせを行い、詳細を説明します。

メ 6月20日(火)

こども食堂の開設・運営を応援

申 問 児童福祉課

無料または低価で子どもたちに食事を提供し、子どもの居場所づくりを実施しているこども食堂運営団体を支援します。

【補助金の内容】

- ①開設準備経費：補助上限額20万円
- ②運営経費：子どもに提供する食事1食につき300円とし、補助上限額18万円
- ③学習環境整備経費：補助上限額5万円と補助対象経費の総額の2分の1を乗じて得た額を比較して少ない方の額



申請書や添付書類の提出が必要です。対象となる団体の条件や経費の種類など、詳細は市ホームページで確認、または問い合わせてください。

6/30
締切

農業者年金 現況届は忘れず提出を！

申 問 農業委員会事務局

農業者年金を受給するためには、毎年現況届の提出が必要です。5月末ごろに独立行政法人 農業者年金基金から受給者の皆さんへ書類が送られていますので、**6月30日(金)までに五條市農業委員会事務局へ提出してください。**(郵送可、当日消印有効)

注 ▼今年、初めて経営移譲年金の現況届を提出する人は、農業経営に関する諸名義が変更されているか確認し、提出してください。

▼期限内に現況届が提出されない場合、年金の支払いが差し止められます。

計量器(はかり)の定期検査

申 問 奈良県産業振興センター計量検定室

☎ 0742-30-4705

計量法に基づく取引証明に使用する計量器は、2年に1回の検査が義務付けられています。下表のとおり、検査を実施しますので、受検しましょう。

※定期検査を受けないで使用すると処罰を受けることがあります。

¥ 1台につき 500～2,000円程度

※計量器の種類・能力に応じて異なります。



日付	時間	場所
6月14日(水)	10時～12時、13時～15時	野原公民館
6月15日(木)	10時～12時、13時～15時	宗松公民館
6月20日(火)、21日(水)	10時～12時、13時～15時	五條市役所(駐車場棟) ※上図参照

狩猟免許 初心者講習会・試験

申 問 (一社)奈良県猟友会 ☎ 0742-26-8125

イノシシや鹿など、鳥獣を捕獲するために必要な免許の講習会・試験を実施します。

時 下表のとおり

所 奈良県農業研究開発センター(桜井市池之内130-1)

¥ ▼初心者: 17,200円 ▼他種免許保持者: 9,900円 ※教材費・講習料を含む

方 受講しようとする講習会・試験の14日前までに、必要書類と費用を添えて申し込んでください。

他 申込方法など、詳しくは問い合わせてください。



講習会	試験
7月8日(土)9時30分～15時	7月9日(日)9時30分～16時
8月26日(土)9時30分～15時	8月27日(日)9時30分～16時
12月2日(土)9時30分～13時 ※わなのみ	12月3日(日)9時30分～16時

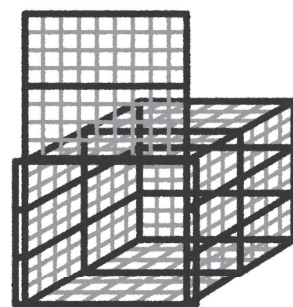

労働保険(労災保険・雇用保険)の 年度更新は、7月10日(月)まで

問 ▼奈良労働局総務部 労働保険徴収室 ☎ 0742-32-0203

▼大淀労働基準監督署 ☎ 0747-52-0261

▼ハローワーク下市 ☎ 0747-52-3867

住宅・土地統計調査 の調査員を募集

申 問 地域政策課 統計係

時 従事期間：8月～11月（事前準備含む）

対 次の条件を満たす人

▼20歳以上75歳以下の人

▼長距離の移動が可能な人
（調査範囲が広いため）

▼知り得た情報を守秘できる人

▼税務・選挙・警察に直接関係のない人

方 ホームページから申請書をダウンロードし、
6月30日（金）までに申し込んでください。

注 申込内容により、本調査に従事できない
場合があります。

他 報酬等、詳細は問い合わせてください。

吉野川を みんなできれいに しましょう

問 ▼まちづくり推進課 公園緑地室
▼環境政策課 環境保全係

吉野川河川敷をきれいにするための清掃・
草刈に参加してくださるボランティアを募集し
ます。

時 7月1日（土）8時～10時ごろ
※雨天中止

所 大川橋下駐車場（五條側）

内 河川敷のごみ拾い・草刈

持 水分補給ができる飲み物、草刈機（持って
いる人のみ、燃料は準備します）など

注 手袋・ゴーグルの着用など、各自で安全
対策をお願いします。

起業家
支援施設



所 新町2丁目5-12

問 産業振興課 産業振興係

◆Café ことほぎ（喫茶スペース）

時 9時～17時（月曜休館）

☎ 070-3313-9148（担当：梶田）

【今月のおすすめ】

手作りシロップの
ふわふわかき氷
苺みるく
（税込900円～）



◆麻幻（食堂スペース）

時 6月10日（土）、11日（日）
11時～16時

☎ 080-5324-2847
（担当：伊達）



麻婆豆腐プレート（税込1,100円）

◆SixFingerCat

サンドイッチとホットドッグ
（食堂スペース）

時 5月31日（水）～6月4日（日）
11時30分～15時

内 ▼5月31日（水）、6月1日（木）：
フルーツサンド

▼6月2日（金）：ケーキサレのランチプレート

▼6月3日（土）、4日（日）：

ホットドッグ or ファイル・オ・フィッシュのドッグ

☎ 24-0661（担当：藤澤）

FAX 24-5266

✉ denenkaigo
@gmail.com



第52回 差別をなくす市民集会

「LGBTとジェンダー・セクシュアリティを巡る人権課題」

4月1日から「五條市パートナーシップ宣誓制度」が始まりました。これを機にあらためて、セクシュアリティを巡る人権課題について考えるとともに、性の多様性に関する理解を深めませんか。

※今年度は、事前申込不要です。

時 7月8日(土) 受付開始:12時30分 開演:13時

所 シンダーアリーナ(上野公園総合体育館)

師 うるわ総合法律事務所 弁護士 仲岡しゅん氏

問 人権施策課



えっ！今まで知らなかった ひげの梶さん 歴史おもしろ話 其の1

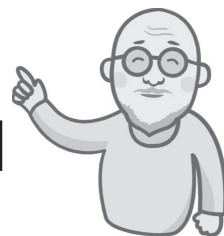

申 問 観光振興課 **✉** kanko@city.gojo.lg.jp

歴史豊かな町・五條！今回もひげの梶さんこと梶本晃司氏を講師に迎え、「江戸・幕府側の偉人たち」をテーマに動乱の幕末期のお話をさせていただきます。

五條市の幕末といえば、天誅組が尊王攘夷派として最初の武装蜂起をおこし、五條代官所を襲撃しました。他の地域の幕末はどうだったのでしょうか。興味がある人はぜひ参加してください。

時 6月24日(土)13時30分～15時 **所** 市役所1階大会議室

持 筆記用具 **方** 事前にメールまたは電話で住所・氏名・連絡先を伝え、申し込んでください。

第4回 西吉野コミュニティセンター なんでも発表会

申 問 西吉野コミュニティセンター
(開館日:月・木・金、ただし祝日を除く)
☎ 34-0046 **FAX** 34-0040

◆開催情報

時 6月8日(木) 9時30分開演、16時終演予定 **所** 西吉野コミュニティセンター

注 出演者の補助者、介助者、介助犬等の入場可。ネット配信なし。

◆参加者募集

【発表時間】

出演・準備・片付けを含み5～30分程度

※カラオケの場合、1曲。

【使える設備】

カラオケ機材・マイク・電子ピアノ・ドラムセット

※その他必要なものは、各自で用意してください。

【申込方法】

▼6月1日(木)10時に受付を開始します。6月5日(月)までに電話またはFAXで申し込んでください。

※電話の場合、開館日のみの受付です。

※FAXの場合、氏名・住所・電話番号・発表内容を記載してください。



奥大和の魅力満喫 ドライブスタンプラリー

奈良県の南部・東部エリア「奥大和」。そのうち、五條市・十津川村・野迫川村・下市町・黒滝村・天川村を車で巡るスタンプラリーを開催中です。この時期おすすめのアクティビティや、大自然・歴史を体感できるスポット満載です。

6つのスポットを巡り、スマホでスタンプを集めると抽選で各自治体のおすすめ特産品をプレゼント。専用サイト（右 QR コード）から参加できます。ぜひ参加し、奥大和の魅力を再発見してください。

問 観光振興課

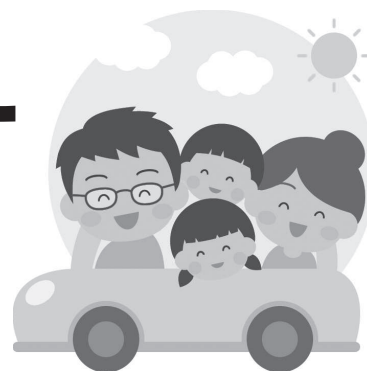

賀名生の里 歴史民俗資料館

講座名	日時	対象	定員	参加費
あいう体験塾 「苔玉作り体験」	6/24(土) 13時30分～15時	小学生以上の人 ※小学生は保護者同伴	先着 20人	800円 (材料費、保険代)

方 電話またはメールのいずれかで申し込んでください。

申 問 賀名生の里歴史民俗資料館(毎週月曜・祝日の翌日休館)

☎ 32-9010 **✉** anounosato-museum@kcn.jp



民俗資料館(長屋門)

天誅組大和義拳 160 年記念事業

講座名	日時	場所	講師
天誅組古文書教室	6/10、7/8、 8/5、9/2、10/7 ※すべて土曜日 13時30分～15時	市立民俗資料館研修室	市立文化博物館学芸員
第2回 「長屋門さがけ塾」	6/17(土) 13時30分～15時	市立福祉センター2階	霊明神社八世神主 村上 繁樹氏

¥ NPO法人維新の魁・天誅組会員:300円 一般:500円

方 住所・氏名・連絡先を明記し、電話、FAX、ハガキ、メールのいずれかで申し込んでください。

申 問 〒637-0043五條市新町3-3-1

市立民俗資料館(毎週月曜休館)

☎ FAX 22-0450 **✉** info@tenchugumi.jp

第52回シニア県展 作品募集

◆開催情報

時 9月2日(土)～9月6日(水) 9時～16時

所 大和高田市文化会館(さざんかホール)

◆出品情報

対 ▼出品者:県内在住のアマチュアで、昭和40年4月1日以前に生まれた人

▼作品:1部門につき1人1点まで(出品者により創作されたもので未発表のもの)

▼部門:日本画、洋画、書、工芸(手芸)、写真

¥ 出品手数料:1点につき1,000円

× 7月25日(火)

申 五條市 介護福祉課 長寿係

◆問合先

問 ▼五條市 介護福祉課 長寿係

▼(福)奈良県社会福祉協議会
すこやか長寿センター

☎ 0744-29-0120

みんなで、 歩きませんか！

申 問 カルム五條 成人保健係

時 6月21日(水) 9時～11時

※雨天中止

所 集合:5万人の森公園駐車場
行先:藤岡家住宅(4～5km程度)

持 運動できる服装、タオル、
水分補給ができる飲み物

師 五條市運動普及推進員

方 6月19日(月)までにLINE・窓口・電話の
いずれかで申し込んでください。



市ホームページ



65歳以上のシニア世代対象 スマホ教室(7月～)

時 7月以降の毎月第2・第4火曜日

▼らくらくホン:10時～12時30分

▼その他の端末:14時～16時30分

所 市役所1階 大会議室

対 令和6年3月31日までに65歳以上となる人

定 各回10人(申込多数の場合は抽選)

師 ドコモショップ五條店派遣の講師

⇒ドコモ以外の会社の端末を使用している人でも参加できます。

内 ▼第2火曜日:文字入力・インターネットの利用・アプリの利用・マップの利用

▼第4火曜日:LINEの基礎・マイナポータルの使い方

※別々の受講も可能ですが、2つ続けての受講をおすすめします。

方 各教室開催日の10日前までに電話で申し込んでください。

※土・日・祝日の場合は直前の開庁日まで。

※申込時に氏名・年齢・住所・連絡先・スマホ保有の有無を確認します。

申 問 地域政策課 市民協働係 ☎ 22-0200 (スマホ専用ダイヤル)



操作用のスマホを用意しますので、
まだスマホをもっていない人でも
参加できます。

空き家の相談窓口

空き家について「適切な管理ができない」「突然、空き家になり、どうしたらよいかわからない」「売却・賃貸したい」などで困っていませんか？所有・管理する空き家等は、周辺の生活環境に悪影響をおよぼさないよう、適切に管理しなければなりません。

下記の窓口で空き家に関する相談を受け付けていますので、活用してください。

問 ▼五條市 まちづくり推進課

▼NPO 法人空き家コンシェルジュ ☎ 0744-35-6211

▼NARA 達者倶楽部 ☎ 090-9274-7892

相続税・贈与税・譲渡所得の相談窓口

日時	相談形式	問合先	問合せ時間
毎週水・金曜日 9時～12時、 13時～16時	面談 (予約制)	葛城税務署資産課税部門 ☎ 0745-22-2809	平日 9時～12時、13時～17時
毎週火曜日 13時～16時	面談	近畿税理士会葛城支部 ☎ 0745-22-5288	火曜日を除く平日 10時～12時、13時～16時
毎週月・木曜日 13時～16時	面談 (予約制)	(公社) 葛城納税協会 ☎ 0745-22-6071	平日 9時～12時、13時～17時
月曜日～金曜日 10時～16時	電話	近畿税理士会 もしもし税金相談室 ☎ 050-8880-0033	—

弁護士による臨時無料電話相談

女性の権利ホットライン

離婚・家族に関する問題や労働問題、相続問題、事業の問題、消費者問題、LGBT のことなど、女性の権利一般に関する相談に対応

6月29日(木)10時～16時

☎ 0742-22-3371

(上記日時のみ通話可能)



6月23日～29日

男女共同参画週間

地域や職場、家庭など、あらゆる場面で、性別などに関わらず誰もがお互いを認め合い、それぞれの個性と能力を発揮して、ともに夢や希望を実現できる社会の実現を目指しましょう。



各種相談窓口

※相談は無料です。問合先で電話番号の記載がないものは、
まず市役所 ☎ 22-4001 へ電話してください。

注：電話のかけ間違いに注意してください。

相談名	日時	場所	予約・問合先	内容・その他
もの忘れ相談 ※要予約	6月7日（水） 7月5日（水） 13時～16時（1組45分） ※原則毎月第1水曜日	市役所 1階会議室	地域包括支援センター	もの忘れや認知症への不安・心配ごとなど
おれんじロバさんの部屋	6月6日（火） 7月4日（火） 13時30分～15時 ※原則毎月第1火曜日	市役所	地域包括支援センター	認知症の人やその家族が心配ごとや悩みごとを語り合う場
高齢者の総合相談窓口	▼平日：9時～17時 ▼6月10日（土）： 9時～15時30分（要予約）	地域包括支援センター	地域包括支援センター	高齢者に関すること
こころの健康相談 ※要予約	6月1日（木）、15日（木） 7月6日（木） 13時～16時15分 （1組45分程度）	カルム五條	カルム五條 成人保健係	日常生活の不安・心配ごとなど
個別健康相談 ※要予約	6月27日（火） ①9時30分～10時30分 ②11時～正午 ③13時30分～14時30分 ④15時～16時	カルム五條	カルム五條 成人保健係	保健師と管理栄養士による個別健康相談
年金出張相談 ※要予約	6月8日（木） ①10時～12時15分 ②13時15分～16時	市役所1階会議室 ※受付は 保険年金課	大和高田年金事務所 ☎0745-22-3531	年金全般に関する こと
消費生活・ 多重債務相談	毎週木曜日10時～15時	市役所1階 情報公開室	消費生活相談窓口 ※開催日以外は 産業振興課へ	買い物・契約など 消費生活に関する トラブル、相談
行政相談	6月21日（水） 13時～16時	福祉センター （新町3-3-2）	地域政策課 市民協働係	国行政機関への 意見・相談
法律相談 ※要予約	毎週月曜日13時～16時	福祉センター （新町3-3-2）	奈良弁護士会 ☎0742-22-2035	五條市以外の会場 もあるため、注意 してください。

五條市在住の「空き家・空き地」でお困りの方へ

空き家 無料 電話 相談会 実施中

年間250件以上※の「相談対応」実績を持つアキソルと一緒に解決を目指しましょう ※令和4年度実績

☎ 0120-772-135

アキソル 空き家

検索



ホームページ



LINEでの
相談も可能です



akisol

【相談窓口】 akisol(アキソル)カスタマーサポート 【受付時間】 平日9時～18時
運営：株式会社ジチタイド / 所在地：福岡県福岡市中央区薬院1-14-5 MG薬院ビル7F / メール：akisol@zaigenkakuho.com

有料広告枠の申込・お問い合わせは
広告代理店(株)ジチタイドまで
☎ 092-716-1401

五條ハートフル販売会

問 社会福祉課 福祉係

障がいのある人が、心を込めて手作りしたお菓子や雑貨などを販売します。

時 6月21日(水) 11時30分～13時

所 市役所1階 五條モール

内 出店者：▼あすなろ園 ▼Studioそらよりたかく ▼定食工房創作亭 ▼ぱすてる



第1回中央公民館発表会

問 中央公民館(休館日:火曜日と祝日)

☎ 24-2001

中央公民館に学ぶ人々が、日頃の学習成果を発表・展示する「第1回中央公民館発表会」を開催します。お楽しみ抽選会や子ども向けのポップコーン・わた菓子の無料配布もありますので、ぜひご来場ください。

時 6月24日(土)、25日(日) 9時～16時

※展示部門:9時～16時、発表部門:13時～15時

所 中央公民館

中央公民館の文化教養講座

申 問 中央公民館(申込受付:9時～17時、休館日:火曜日と祝日) ☎ 24-2001

詳しくは、市ホームページで確認してください。



講座・対象・講師(敬称略)	開催日時	年会費等 (利用団体会費等)	申込期間	定員 (先着)	持ち物	託児
ボーター柄のペンダント アート講座 グルーデコ® 講師:乾 郁子 対象:市内在住・在学・在勤の成人	7/8(土) 10時～正午	400円 ※別途材料費 1,700円が必要 (注)	6/5(月)～ 6/21(水)	15人	老眼鏡(必要な人)、 ピンセット、アルコール 入りウェットティッシュ	○
ヘルス講座 シニアチアダンス 講師:片山悦子 対象:市内在住・在勤の成人	7/13(木) 13時～14時30分	500円 (注)	6/5(月)～ 6/30(金)	15人	体操ができる服装、 水分補給ができる飲み 物、タオル、運動靴	○

注:今年度、同じ講座に参加したことがある人は参加費が変更となります。

▼ヘルス講座 ⇒ 無料 ▼アート講座 ⇒ 材料費のみ

◆締切日までに、参加費を添えて、窓口で申し込んでください。(おつりがいらないようにしてください。)

※代理人が申し込む場合は1人に対し2人までです。

◆託児の対象は、2歳以上就学前の幼児です。(要予約、無料)

申込・お問い合わせは
有料広告枠の

「広報五條」に広告を掲載してPRサービス・集客しませんか?

広報紙広告ならではのメリット

- エリアを絞った情報発信
- 地域での知名度向上
- 自治体発行の信頼度の高い広報媒体

他エリア自治体広告もお任せください!

株式会社ジチタイアド お問い合わせ ☎ 092-716-1401 (代)

福岡県福岡市中央区薬院1-14-5MG薬院ビル7F 財源確保 検索

※株式会社ホープの広告事業は、2021/12/1付で「株式会社ジチタイアド」に分社化しております。

空地・農地・山林・廃墟など...なんでも構いません!

不動産・動産の売却・処分はお任せ下さい!

空き家を売却したいが手続きがわからない...
畑仕事を引退し、土地を譲ってしまいたい...

空き家の片付け・売却に困っている、農業の後継者がおらず、田畑の処分をしないといけない...など相続の問題や、名義変更といったお悩みごとまとめて解決いたします。

▼ 相続関係・不動産売却のご相談なら

- 株式会社ジェット 大阪市中央区上本町西5丁目2番3号 フリーダイヤル
- 合同会社赤山事務所 0737-22-3809
- 和歌山県知事(1)第3931号

0120-979-275

手話講座

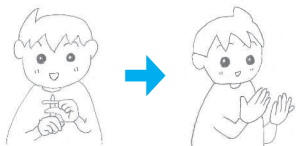

中学校

問 社会福祉課 福祉係

ランチタイムコンサート♪

問 総務管財課 総務財産係

心地よい音楽の生演奏をお楽しみください。

時 毎週火曜日 12時～13時

所 市役所1階 五條モール

演 ▼あらいバンド(ニューミュージック、J-Pop)

▼アシュリン(北欧・アイリッシュ音楽)

▼木下加寿子(ハンマーダルシマー)



てんいち先生



6月5日
世界環境デー

■問合先
人権施策課 ☎25-1137

高卒求人募集を 受付開始

令和6年3月高校卒業予定の生徒に対する、高卒求人受付を開始しました。

高卒求人受付にはさまざまな要件があります。まずはハローワーク下市の窓口へ相談してください。
※市役所内「五條市ふるさとハローワーク」受付不可。

問 ハローワーク下市

☎ 0747-52-3867

市民の善意

【善意銀行】(敬称略)

▼生蓮寺世話人会和讃講

問 五條市社会福祉協議会

☎ 24-4152

【広報担当のひとこと】

最近、1週間ほど自宅のお風呂に入れないことがあり、あちこちのお風呂屋さんを巡りました。何もせず、ただ浴槽に浸かるのが苦手なのであまり行くことがなかったのですが、たまにはいいものです。(稲田)

5万人の森 フリーマーケット

時 7月2日(日)
8時30分～16時

所 5万人の森公園

他 ▼出店者も募集しています。
(出店料2,000円)

問 フリーマーケット代表 大前

☎ 090-8980-6747

<大塔町> し尿くみ取り

大塔町在住で、し尿くみ取りを希望する人は、事前に業者に問い合わせてください。

時 6月8日(木)、22日(木)

問 (株)ダイワクリーンサービス

☎ 0745-52-3372

「広報五條」に広告を掲載してPRしませんか？

広報紙広告ならではの
メリット

エリアを絞った
情報発信

地域での
知名度向上

自治体発行の
信頼度の高い
広報媒体

他エリア自治体広告もお任せください！

お問い合わせ ☎092-716-1401

株式会社 ジチタイアド

福岡県福岡市中央区薬院1-14-5 MG薬院ビル7F 財源確保

※株式会社ホープの広告事業は、2021/12/1付で「株式会社ジチタイアド」に分社化しております。

4/28 平岡市長が初登庁

市職員のほか、多くの市民・関係者が出迎える中、平岡 清司市長が初登庁されました。

職員などから花束を受け取った平岡市長は、「市民の皆様の声を聞きながら、職員と力を合わせて頑張っていきます。4年間よろしくお願いします。」と、挨拶されました。

(平岡市長の就任挨拶は2ページに掲載)



4/29 川開きフェスタ2023

吉野川河川敷で、川開きフェスタ 2023 が開催されました。ふるさとの清流「吉野川」に親しみ、関心を持ってもらおうと行われている、春の恒例イベントです。

約1,500人が訪れ、ダンスや金管バンドのパフォーマンス、吉野川の生き物のミニ水族館、警察・消防・自衛隊の車両展示などを楽しまれていました。



防災トピックス ～災害に強いまちへ～ 問 危機管理課 危機管理係

Jアラートの試験

Jアラートは、緊急地震速報や弾道ミサイル情報など、対処に時間的な余裕がない事態が発生した場合に、防災行政無線や緊急速報メール（エリアメール）等で、国から皆さんへ瞬時に情報を伝達するシステムです。このような情報を受けとった際は、身の安全を守る行動をとりましょう。

また、6月7日（水）11時から全国一斉の試験放送が行われ、五條市においても防災行政無線が起動し、下記の試験用音声が発送されます。

「これはJアラートのテストです（3回繰り返す）」



各家庭でしっかり分別し、ごみを減らそう

ごみ分別
検索ページ



めざせ年間
200
トン減

6月の目標

358.8ト!

前年比1世帯あたりの削減目標 1.2kg!

各家庭でしっかり分別し、ごみの減量化を目指しましょう!

3月結果発表!

2.6ト減量
・ごみ量 365.8ト
・目標値 368.4ト

目標達成

みんなとつながる
こうほうごじょう

広報五條

広報五條 2023年6月号 第896号 発行五條市 編集市長公室秘書広報課
〒637・8501 奈良県五條市岡口1丁目3番1号
☎0747・22・4001

