

# 広報五條

みんなとつながる。こうほうごじょう。

No.891-2023

1



今年もよろしく  
お願いいたします



## 市の動き (11月末現在)

※( )の中の数字は前月比・

▲は減少

人口	28,124人	(▲35)
男	13,464人	(▲21)
女	14,660人	(▲14)
世帯数	13,353世帯	(▲10)
出生	12人	死亡 44人
転入	42件	転出 50件

## P2 : 新年挨拶

市長および議長が新年挨拶を申し上げます

## P6 : 【特集】安心して暮らせるまちづくり

地域包括ケアシステム構築の実現に向けた取組を紹介

## P8 : 暮らしのメモ

確定申告相談会・スマホ購入補助延長 ほか

## P23 : おしらせ・イベント

市営住宅入居者募集・入札参加資格審査 ほか

五條市 LINE  
発信中

友だち追加はこちら



広報五條に掲載している行事・事業等は、新型コロナウイルス感染症の感染状況等により、中止・内容変更する場合があります。また、行事等に参加される際は、手指消毒・マスク着用など、感染予防対策にご協力ください。

不撓不屈の精神で最後まで  
「今やるべきこと」を  
しっかりとやり抜きます



市長 太田好紀

あけましておめでとうござ  
います。

皆様にはお健やかに令和5  
年の新年を迎えられたことと  
心よりお慶び申し上げます。

旧年中は、市政の推進に温  
かいご支援とご協力を賜り、  
厚くお礼申し上げます。

昨年は、新型コロナウイルス  
ス、オミクロン変異株による  
第7波の到来、ウクライナ危  
機や急速な円安の進行に伴う  
エネルギーや食糧の価格高騰  
など、国の内外が混迷を極め  
た年となりました。

このような状況の中、本市  
では、市民の皆様の健康と暮  
らしを守るとともに、新型コ  
ロナウイルス感染症と共存す  
る形での社会経済活動の回復  
に向け、ワクチン接種の推進  
をはじめ、地域振興券の交付  
やコミュニティバス等の運賃  
無償化などの事業を実施しま  
した。

さらには子育て世帯を支援  
するため、市独自施策である

出産支援臨時特別給付金や市  
内外の認定こども園に通う園  
児と、市立小・中学校に通う  
児童・生徒に対する給食費無  
償化などの施策を展開してま  
いりました。

一方、市の未来を見据えた  
事業も歩みを止めることなく  
進めてまいりました。

市の未来を担うこともたちに  
質の高い就学前教育・保育を  
一体的に提供する3つの認定  
こども園が開園、市立西吉野  
農業高校においても第1期生  
の卒業式が挙行され、16名の  
生徒が卒業、一部の卒業生には  
市内で農業を担っていただい  
ております。

また、新たなにぎわいの場  
を創出するべく開催した庁舎  
開庁1周年記念イベントも、  
大盛況に終わりました。

さらに、奈良県と緊密に連  
携しながら進めてまいりまし  
た大規模広域防災拠点の事業  
開始式が執り行われ、今後事  
業がさらに本格化し、地域の

防災力向上が期待されます。

このような状況の中、新し  
い年を迎えましたが、新型コ  
ロナウイルス感染症第8波の  
到来や未だ出口の見えない物  
価高騰など非常に厳しい局面  
が続いております。こうした  
中、私自身の市長としての任  
期も本年4月をもって満了を  
迎えることとなりますが、最  
後まで「今やるべきこと」を  
しっかりとやり抜き、市民の  
皆様が幸せを実感し、安心し  
て暮らし続けることができる  
まちづくりに取り組んでまい  
りますので、より一層のご支  
援とご協力を賜りますようお願い  
申し上げます。

結びに、本年が市民の皆様  
にとりまして幸多い年となり  
ますことを心から祈念申し上  
げ、新年のご挨拶とさせていただきます。

五條市長

太田好紀

議長 新年のご挨拶

地域の全ての世代が  
元気に活躍できる  
魅力あるまちづくりを



議長

あけましておめでとうござい  
ます。

市議会を代表いたしまして  
謹んで新年のご挨拶を申し上  
げます。

市民の皆様には、輝かしい  
新春を健やかに迎えのこと  
と、心からお慶び申し上げま  
すとともに、日頃から市議会  
に対しまして、ご理解とご協  
力を賜っておりますことに厚  
くお礼申し上げます。

私は、昨年12月定例会にお  
きまして、議員各位のご推挙に  
より、議長の重責を担うこと  
になりました。もとより微力  
ではございますが、決意を新  
たにし、円滑な議会運営と本  
市のさらなる発展のために全  
力を尽くす所存でございます。  
昨年を振り返りますと、ロ  
シアによるウクライナへの軍  
事侵攻は、国際社会の平和と  
安定を著しく脅かす行為であ  
り、決して許されるものでは  
なく、物資不足や物価高騰など  
世界経済にも大きな影響があ

りました。引き続き国際法の  
遵守と平和的解決を強く求め  
るものです。

国内に目を向けますと、将  
棋界では藤井聡太棋士が10代初  
の五冠を手中にし、プロ野球  
界においては、ロッテの佐々木  
朗希投手が28年ぶりの完全試  
合を達成、ヤクルトの村上宗  
隆内野手が史上最年少で三冠  
王に輝くなど、各方面での若  
い力の活躍に心躍るものがあ  
りました。

民法に定める成年年齢が18  
歳に引き下げられ、令和4年  
4月1日から施行されました。  
全国的な少子高齢化の進展か  
ら、年々新成人の数は減少し  
ています。本市においても、  
地域産業を振興し、若い世代  
が地元に残り、地域の全ての  
世代が元気に活躍できる魅力  
あるまちづくりをしていかな  
ければなりません。

ります。多様化する行政需要  
や急激な社会環境の変化に対  
応するため、住民に最も身近  
な市行政の役割はますますそ  
の重要性を増しています。

市議会といたしまして、  
議員自ら研鑽を深め、市民の  
皆様の多様なニーズをわか  
りとくみあげ、市政に反映さ  
せることで、二元代表制の一  
翼を担う機関としての責務を  
果たし、市民の皆様と一体と  
なったまちづくりに一層邁進  
してまいります。

市民の皆様には今後ともご  
支援、ご協力を賜りますよう  
お願い申し上げますととも  
に、本年が平和で皆様方にと  
りまして幸多き年であります  
ことを心からご祈念申し上  
げ、新年のごあいさつといた  
します。

五條市議会議長  
吉田 雅範

# 令和4年第4回12月定例会

# 市政報告

12月1日に開会した五條市議会令和4年第4回12月定例会で、太田市長が、9月から11月未までの市政の概要を報告しました。

## 原油価格・物価高騰対策

市民と地域の店舗を支援するため、市民一人当たり5千円分の地域振興券を交付しました。これに加え、第2弾として、一世帯当たり5千円分の地域振興券を交付するよう進めています。また、特に家計への影響が大きい低所得世帯に対し、給付金を1月に支給できるよう準備を進めています。

一方、子育て世帯への支援として、市内で子ども食堂を運営する団体への補助金の交付をしています。さらに、市内外の認定こども園等に通う園児と、市立小・中学校に通う児童・生徒の給食費無償化を開始しました。

## 北海道新十津川町と交流

産業や教育など様々な分野での交流を深めるため、北海道新十津川町と交流都市提携を締結しました。

11月開催した「GO!JO IN!にぎわいフェスin五條」では、熊田町長や商工会長等による新十津川町の特産品「ゆめぴりか」の無償配布や、キッチンカーの出店をしていただきました。



## 大規模広域防災拠点

### 事業開始式

大規模広域防災拠点事業開始式を地元関係者、関係機関などご臨席のもと、県とともに挙行了しました。

今後、市民を含む、多くの人々の生命・財産を守る紀伊半島全体の防災拠点として、県により本格的に整備されることとなり、本市も引き続き、この大規模広域防災拠点の整備に協力していきます。

## 地域のにぎわいを創出

11月の毎週日曜日に「GO!JOIN!にぎわいフェスin五條」を開催しました。

連携協定を締結している自治体や大学など、多数の関係機関にご参加いただき、天候にも左右されましたが、市内外から多くの来場者がありました。

また、11月13日には、五條

市の未来を担う市内の小・中学生13人に参加いただき、子ども体験議会を開催。大人とは違った視点の市政に対する質問や提案をいただいたほか、子どもたちにとっても市政に興味を持ち、議会という場で自分の意見を発表するという貴重な体験となるなど、大変有意義なものとなりました。



## 電子図書館サービス

市立図書館では、電子図書館サービスを開始しました。

このサービスは、インターネットを通じて「いつでも」「どこでも」読書が楽しめる、より多くの皆さんに読書に触れていただくことができるものとなっています。

※市政報告は、市ホームページで全文を閲覧できます。

# 新型コロナ・インフルエンザから命を守る 徹底した感染防止対策を！

- ①マスクの正しい着用 ②ワクチン接種 ③こまめな手洗い・手指消毒 ④三密の回避  
⑤適度な換気・加湿 ⑥十分な休息とバランスの良い食事など、効果的な予防対策を行い、  
自分と身近な人の命を守りましょう。

## 新型コロナ 国民健康保険傷病手当金 適用期間を3月31日に延長



問 保険年金課 保険係

市ホームページ

五條市国民健康保険の加入者（個人事業主やフリーランスの人は対象外）が新型コロナウイルス感染症に感染、または感染が疑われ、その療養のため会社等を休んだことで十分な給与の支払いを受けられない場合に手当金を支給します。

支給には要件があり、申請が必要です。詳しくはホームページで確認、または問い合わせてください。

## 新型コロナワクチン 接種期間は3月末まで



問 新型コロナウイルスワクチン接種推進室

令和4年12月16日時点で、各種新型コロナワクチン接種は令和5年3月末までとなっています。接種期限が近づくと予約が困難となる場合もありますので、希望する人は早めに予約・接種しましょう。

### ◆予約受付中の新型コロナワクチン接種

- ▼オミクロン株対応ワクチン接種（3回目以降） ▼12歳以上の初回接種（1・2回目接種）
- ▼5歳～11歳の小児ワクチン接種

注：6か月～4歳の乳幼児ワクチンの予約受付は終了しました。ただし、1回目の接種を終えた乳幼児で、2または3回目の接種ができなかった場合は、相談してください。

### 【すべての接種予約は次のいずれかで】

▼接種案内に記載のQRコードからインターネットで予約(24時間対応)

▼五條市コロナワクチンコールセンター ☎0747-26-5670  
(平日:9時～18時、ワクチン関連の相談にも対応)

※聴覚障害など、電話での手続きが困難な人は、FAXで問い合わせてください。

FAX 0747-22-6585

※副反応の相談は「奈良県新型コロナワクチン副反応コールセンター(24時間365日対応)」まで

☎0120-919-003

# 【特集】安心して暮らせるまちづくり ～高齢者・地域福祉の充実～

五條市では、高齢者が住み慣れた地域で自分らしい暮らしを人生の最後まで続けることができるよう、住まい・医療・介護・予防・生活支援が一体的に提供される『地域包括ケアシステム』の構築を進めています。その実現に向け、アンケートによるニーズ調査や計画の策定、講座・教室の開催など、さまざまな取組を行っていますが、今月号の特集では、その中から「花咲寮」と「地域ケア会議」について紹介します。

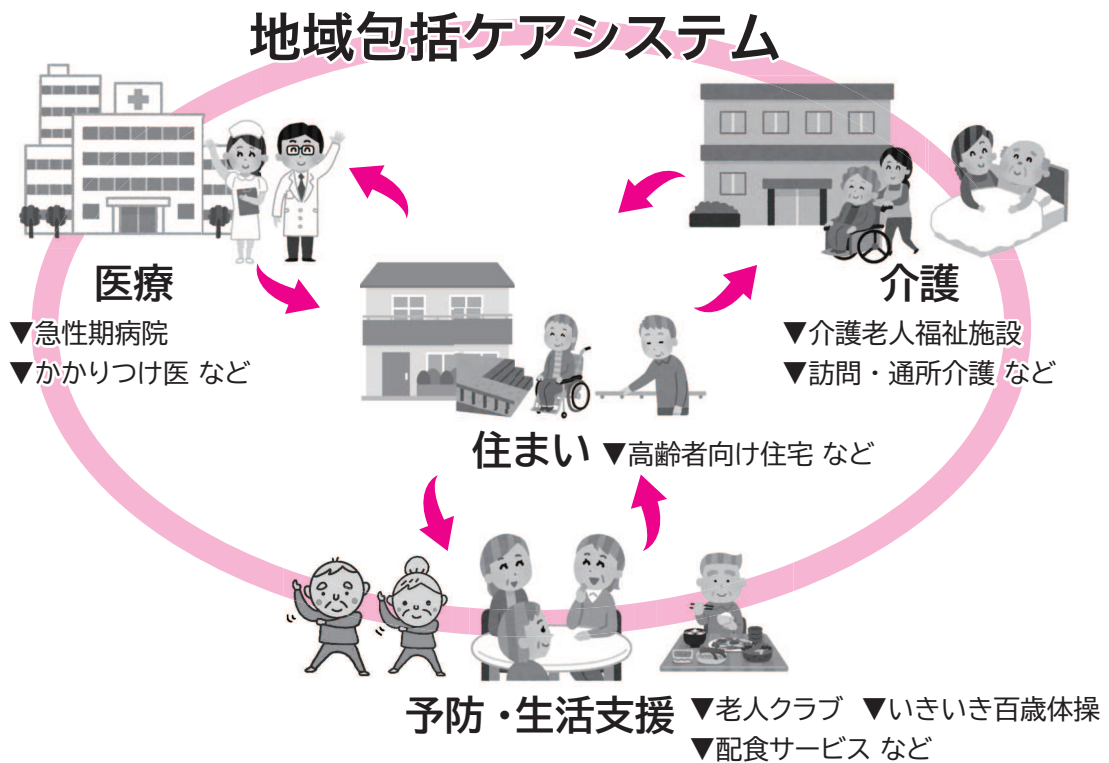

## 市立養護老人ホーム「花咲寮」

花咲寮は、「経済的な理由」および「環境的な理由」で在宅での生活が困難な高齢者のための施設です。入所者が「自立して生活できる」「社会復帰できる」ことを目指し、支援しています。



### 【花咲寮での生活】

生活リズムを整え健康的な生活を送っていただくために、起床・食事・就寝などの1日の流れを大まかに決めていきます。また、全室個室となっている居住スペースではプライベートな時間を、共有スペースでは入所者同士での交流を楽しんでいただけます。



クラブ活動（卓球）



クリスマス会

共有スペースの交流では、クラブ活動や誕生日会、季節ごとの行事などを行っており、楽しく健康的に過ごしていただけます。

花咲寮への入所を希望する人は、**問** 介護福祉課 長寿係に相談してください。

## 高齢者を取り巻く地域課題の解決に向けて 地域ケア会議



高齢者が住み慣れた地域で安心して暮らし続けることができるよう地域ケア会議を開催しています。自治連合会や民生児童委員、福祉事業者など、市民や関係団体の代表者に参加していただいているもので、高齢者を取り巻く地域課題を共有し、解決するため、関係者間のネットワーク構築や民間企業・近隣住民などで高齢者を支援する地域づくりに向けた検討などを行っています。

### 令和3年度のテーマ：「認知症の方への理解と関りを深めるために」

昨年度は上記をテーマに会議を開催し、認知症の人や家族が安心して暮らせるよう、より身近な地域で自分たちでできることを考えました。参加者の皆さんからいただいた意見をもとに、市では次のような取組を実施・継続しています。



▲世界アルツハイマー月間での啓発活動



▲五條市見守りあんしんシールの周知活動



▲小・中学生を対象とした認知症に関する出張授業

### 令和4年度のテーマ：

#### 「地域の現状と課題、具体的な解決に向けての取組について～めざす将来の姿～」

今年度は、上記をテーマに会議を開催しています。今後も参加者の皆さんと共に、高齢者を取り巻く地域課題の解決に向けて協議し、さまざまな事業や取組につなげていきます。皆さんも「地域の困りごと」「取り組んでみたい活動」「ご近所同士の見守りアイデア」などがありましたら、地域ケア会議のテーマとして検討しますので、介護福祉課に連絡・相談してください。

## 介護予防・日常生活圏域ニーズ調査にご協力ください

高齢者福祉や介護保険事業の総合的な推進を目的として、令和5年度に五條市老人保健福祉計画・第9期介護保険事業計画を策定する予定です。

この計画にとって、大変重要となる基礎資料を作成するため、**①65歳以上の要介護認定を受けていない人と②要支援1・2の人**(それぞれ令和4年12月現在)を対象に、ニーズ調査を実施します。1月上旬に、対象者の中から無作為に抽出した2,000人へ調査票を送付しますので、ご協力をお願いします。

※同時期に、市内介護サービス提供事業所へ「介護サービス事業所アンケート調査」の調査票を送付します。事業所の皆さんのご協力をお願いします。

# 確定申告書作成相談会

問 ▼税務課 市民税係 ▼葛城税務署 ☎ 0745-22-2721

## ◆税理士による確定申告書作成相談会

会場	期間	時間
イオンモール橿原 3階イオンホール	2月7日(火)~10日(金)	10時~16時30分 ※受付締切:15時30分
五條市役所 1階大会議室	2月2日(木)、3日(金)	9時30分~16時 ※受付締切:15時

## ◆注意事項

- ▼市職員による相談会を3月に実施予定ですが、例年相談者が多く、定員超過により相談の受付ができない場合があります。上表の相談会を積極的に活用してください。  
※市職員による相談会の詳細は、広報五條2月号に掲載予定です。  
※住宅ローン控除の申告や青色申告対象者は、市職員による相談会では対応できません。上表の相談会を活用してください。
- ▼各相談会場での、電話による問合せは受付していません。
- ▼相続税、贈与税、土地・建物・株式等の譲渡所得等の相談は行っていません。

## ◆来場する際のお願い

- ▼各会場へ入場するには「入場整理券(時間枠指定)」が必要です。整理券は当日配付します。
- ▼「入場整理券」の配付状況に応じて、後日の来場をお願いする場合があります。
- ▼発熱・体調不良の場合は来場を控えてください。また、検温・マスク着用・手指消毒など、感染症対策にご協力ください。

# 給与支払報告書

## 提出期限は1月25日(水)です

問 税務課 市民税係

## ◆給与支払者は、給与支払報告書の提出が必要

令和4年中に従業員に給与を支払った事業主(個人事業主も含む)は、従業員(パート・アルバイト、役員等を含む)が1月1日現在居住する市町村に「給与支払報告書」を提出する義務があります。

五條市では、1月25日(水)を提出期限としています。提出忘れがないよう、早めに提出しましょう。

## ◆便利なeLTAXでの提出

前々年(令和3年1月)に提出すべき給与所得の源泉徴収票の枚数が100枚以上であった事業所は、eLTAXまたは光ディスク等による提出が義務付けられています。

該当しない事業所の皆さんも、便利なeLTAXの導入を検討しませんか。詳しくは、地方税共同機構のホームページで確認してください。



地方税共同機構 HP



# だれでも自由に地番図・航空写真を閲覧・印刷できる 公開型GIS窓口課金印刷システム

**問** 税務課 固定資産税係

税務課の窓口で地番図・航空写真をだれでも自由に、**無料で閲覧**できるシステムを導入しました。必要に応じて、**印刷（有料）**することも可能です。

印刷代の支払なども全てセルフで行うことができますが、操作方法等がわからない場合は近くの職員に問い合わせてください。

▼稼働時間：8時30分～17時15分（土・日・祝日、年末年始を除く）

▼閲覧手数料：無料

▼印刷料金：モノクロ 10円/枚 カラー 70円/枚

▼設置場所：税務課 固定資産税係窓口

## 土地・家屋台帳を電子化

和紙で保管されていた土地・家屋台帳を電子化しました。**閲覧（1回300円）**を希望される場合、窓口にお問い合わせください。

※印刷不可。ただし、メモをとるなどは可能。

※最新情報ではありません。最新情報は、法務局の登記事項証明書を確認してください。

# 償却資産（固定資産税） 申告期限は1月31日（火）です

**申問** 税務課 固定資産税係

毎年1月1日時点で、市内に所有する償却資産が固定資産税の課税対象となり、所有者は申告する義務があります。今年度の申告期限は**1月31日（火）**です。期限までに申告しましょう。

## ◆償却資産とは？

会社や個人事業者が所有する土地や建物以外の事業用資産で、法人税または所得税の所得計算上、減価償却費として損金または必要経費に算入される資産です。

（例）駐車場設備、パソコン、コピー機などの「事業を営む上で必要な器具・備品・機械装置・構築物など」

※ただし、軽自動車税や自動車税の課税対象のものは、固定資産税の償却資産には該当しない。

## ◆申告方法

**窓口または郵送**で所定の申告書用紙を提出、または**電子申告eLTAX**を利用して申告してください。

※申告書用紙は窓口で配布しているほか、ホームページからダウンロードできます。

※個人事業主の場合は所得税の申告における減価償却明細、固定資産を管理している帳簿等を参考に申告してください。

# お詫びと訂正 地域振興券(第2弾)は すべて「共通券です」

すべて共通券



※実物はピンクです。

問 産業振興課 産業振興係

1世帯につき5,000円分の地域振興券(第2弾)を発行し、12月に各世帯へ郵送しました。

地域振興券(第2弾)はすべて「共通券」で、すべての参加店舗で利用できます。郵送した500円分の振興券計10枚のうち、2枚の裏面に「飲食店専用券」と記載がありますが、正しくは「共通券」です。お詫びして訂正します。

なお、地域振興券(第2弾)の**使用期限は1月31日(火)**です。忘れずに使いましょう。

## 国民健康保険税・後期高齢者医療保険料 納付額のお知らせ送付を廃止

問 ▼国民健康保険税：税務課 徴収対策室

▼後期高齢者医療保険料：保険年金課 福祉医療係

年末調整や確定申告の社会保険料控除参考資料として納付額のお知らせを送付してきました。しかし、年末調整等に資料を添付する必要がないため、**今年度の送付を最後に廃止**します。

今後は、次の方法で納付額を確認してください。

- ①納付書での納付：領収証書
  - ②口座振替での納付：記帳した預貯金通帳
  - ③年金からの天引き：年金支払者から送付される源泉徴収票
- ※上記の方法で確認できない場合は、問い合わせてください。



## 市税・国民健康保険税

# 口座振替不能分納付書の送付を廃止

問 税務課 徴収対策室

令和5年度から市税(市県民税、軽自動車税〈種別割〉、固定資産税・都市計画税)および国民健康保険税の「口座振替不能分納付書」を廃止します。

口座振替納付(自動払込)されている人は、振替日(納期限日)に納付できているか通帳記入等で確認し、納付できていなかった場合は、税務課窓口へ相談してください。

# 高齢の初心者向け スマートフォン教室

問 地域政策課 市民協働係  
 ☎ 22-0200(スマホ教室専用)  
 FAX 26-2253  
 ✉ sumaho.kyoushitsu@city.gojo.lg.jp

開催場所	開催日
市役所 コミュニティルーム	1/29(日)、2/8(水)、2/26(日)、 2/28(火)、3/8(水)
出張教室(※) (地区公民館等)	1/19(木)、1/25(水)、2/3(金)、 2/16(木)、3/3(金)

※3~5人が集まれば、地区公民館等で出張開催します。  
 まずは自治会長に相談してください。



操作用のスマホも  
用意しますので、  
持っていなくても  
参加できます

## ◆参加方法など

- 対 65歳以上の市民（令和5年3月31日までに65歳になる人も参加可）
- 定 各教室10人（応募多数の場合は抽選。ただし、マイナンバーカードを持っていない人を優先）
- 方 各教室の10日前までに下記申込先の電話・FAX・メールのいずれかで「①氏名 ②年齢 ③住所 ④連絡先 ⑤スマホ保有の有無 ⑥マイナンバーカード保有と作成希望の有無」を伝え、申し込んでください。（申込書は市ホームページからダウンロードできます。）

# 高齢者向けスマートフォン購入補助金 購入・申請期間を延長します

問 地域政策課 市民協働係

マイナンバーカードを持っており、初めてスマートフォンを購入した65歳以上の人を対象に購入費用の2分の1の補助金（上限2万円）を交付しています。購入・申請期間を延長しますので、ぜひ利用してください。

※申請方法や要件など、詳しくは問い合わせてください。

- ▼購入期間:2月28日(火)まで延長（延長前:1月31日）
- ▼申請期間:3月7日(火)まで延長（延長前:2月28日）



最大2万円分！  
 マイナポイント第2弾の申請は  
**2月28日(火)まで**

問 地域政策課 市民協働係

注：対象のポイントカードや決済方法によっては、ポイント付与の対象となるチャージ・買い物の締切が2月28日より早く終わるものもあります。早めに申請手続きを行いましょ。

# 1月4日から窓口交付のおおむね半額に 証明書はコンビニ交付がお得！



市ホームページ

**問** ▼住民票・印鑑登録証明書・戸籍:市民課 ▼課税(非課税)証明書:税務課

コンビニ交付は、マイナンバーカードを使って全国のコンビニ・スーパーにあるマルチコピー機で各種証明書を取得できるサービスです。1月4日(水)からはコンビニ交付手数料を減額しますので、市役所窓口よりも安価で証明書を取得できます。ぜひ、利用してください。  
※利用時間など詳細は、市ホームページで確認、または問い合わせてください。

## ◆手数料一覧

証明書等の名称	窓口での手数料	コンビニ交付の手数料 (R5.1/4~R6.3/31)
住民票の写し、印鑑証明書、戸籍附票の写し 住民票記載事項証明書、課税(非課税)証明書	300円	150円
戸籍謄抄本	450円	250円

## 乳がん・子宮頸部がん検診

# 2月28日(火)までに受診しましょう

**申問** カルム五條 成人保健係



乳がん・子宮頸部がん検診の受診期限が迫っています。集団・個別検診ともに定員がありますので、早めに予約し、忘れずに受診しましょう。

▼乳がん検診無料対象者：昭和56年4月2日～昭和58年4月1日生まれの女性

集団検診の予約は HP から  
(24 時間受付中)

▼子宮頸部がん検診無料対象者：平成13年4月2日～平成14年4月1日生まれの女性

※上記対象者以外の70歳未満の人は有料です。詳しくは、ホームページで確認してください。

## ◆集団検診：カルム五條で受ける乳がん・子宮頸部がん検診

検診日	受付時間	申込方法
1月11日(水)	8時30分～11時 ※申込後の案内文書で自分の 受付時間を確認してください。	検診日の7日前までに電話または 市ホームページから申し込んで ください。
1月14日(土)		

## ◆個別検診：医療機関で受ける乳がん・子宮頸部がん検診

検診名	受診期限	指定医療機関	申込方法
乳がん 検診	2/28 (火) まで	市内：杉崎医院、鎌田医院田園診療所 県内：南奈良総合医療センター、済生会御所病院、平成記念病院 県外(橋本市)：橋本市民病院、紀和クリニック、紀和病院	カルム五條で 受診票を受け 取り、希望す る医療機関へ 直接予約して ください。
子宮頸部 がん検診		市内：後藤医院、鎌田医院田園診療所 県内：南奈良総合医療センター など 県外(橋本市)：橋本市民病院、奥村レディースクリニック、 奥村マニティクリニック、いこまレディースクリニック	

# 次の各種費用助成の申請は 3月31日(金)までに！

## ◆一般不妊治療・不育治療費用助成

**申問** カルム五條 母子保健係

不妊治療・不育治療の費用を助成しています。治療開始時の女性の年齢が43歳未満であることなど申請要件があります。詳しくは市のホームページで確認、または問い合わせてください。

### ◆治療費用助成額:

▼不妊治療: 上限10万円 ▼不育治療: 上限20万円

※令和4年4月1日以降に受けた医療保険診療適用分、医療保険診療以外の本人負担額を含めた一般不妊治療・不育治療が対象です。(注:一部対象外あり)

## ◆アピアランスケア支援 (医療用ウィッグ・乳房補正具の購入費用助成)

**申問** カルム五條 成人保健係

アピアランスケアとは、がんの闘病の中で治療による副作用や外見が変化したことによる苦痛を軽減するために行われるケアのことです。このような悩みを抱えている人を支援するため、医療用ウィッグ・乳房補正具の購入費用の助成を行っています。申請要件など、詳しくは市のホームページで確認、または問い合わせてください。

### ◆購入費用助成額:対象経費の2分の1の額(上限2万円)

※令和4年4月1日以降に購入したものに限り

## ◆高齢者肺炎球菌ワクチン予防接種費用助成

**申問** カルム五條 母子保健係

費用の一部を助成しますので、対象者は肺炎球菌ワクチンを自己負担金 2,500円(生活保護世帯は無料)で接種できます。助成を受けるには、事前申込が必要ですので、まずは問い合わせてください。

### ◆対象者:市内在住で、次のいずれかに該当する人

①昭和32年4月2日～昭和33年4月1日生まれの人

②接種時60～65歳未満で、

▼心臓、腎臓または呼吸器の機能に自己の身の日常生活活動が極度に制限される程度の障がい  
を有する人

▼ヒト免疫不全ウイルスにより免疫の機能に日常生活がほとんど不可能な程度の障がい  
を有する人

③令和4年度中に満70歳、75歳、80歳、85歳、90歳、95歳、100歳となる人

### 新型コロナウイルスワクチンとの接種間隔に注意しましょう

新型コロナウイルスワクチンと高齢者肺炎球菌ワクチン両方を接種する場合、片方を接種した日から2週間以上の間隔をあけて接種しましょう。

# 災害備蓄用の生理用品を無償配布

問 社会福祉課 福祉係

## ◆配布物

1人につき、生理用品1セット  
(昼用 28コ入・夜用 15コ入)

## ◆配布場所

▼五條市役所 (社会福祉課) ▼西吉野支所  
▼大塔支所 ▼カルム五條 ▼五條児童館  
▼市立福祉センター (新町 3-3-2)

## ◆受取方法

配布窓口で「広報紙のこのページ」または「窓口にあるカード」を提示してください。

※生理用品が必要であることを声に出さなくても大丈夫です。

※氏名や住所などの個人情報は聞き取りません。

# 一部金融機関での窓口納付が有料に

問 出納室

4月1日以降、りそな銀行と関西みらい銀行の窓口で市税・各種料金等の納付書を使って納付する場合は、各銀行が定める振込手数料がかかります。ご理解とご協力をお願いします。

※口座振替納付の登録をされている人は、従来通りです。

※下記の金融機関では、従来通り手数料なしで納付できます。

▼南都銀行 ▼紀陽銀行 ▼奈良中央信用金庫 ▼近畿労働金庫 ▼大和信用金庫  
▼奈良県農業協同組合 ▼ゆうちょ銀行 (近畿2府4県)

# 20歳になったら国民年金

問 保険年金課 年金係

20歳になった人には、日本年金機構から国民年金に加入したことのお知らせが届きます。これまで年金手帳が同封されていましたが、今年度から基礎年金番号通知書(黄色の紙カード型)が同封されるようになりました。基礎年金番号通知書は大切に保管してください。

また、今年度の国民年金保険料は月額 16,590円です。納付忘れがないよう、自分に合った納付方法を選び、保険料を納めましょう。

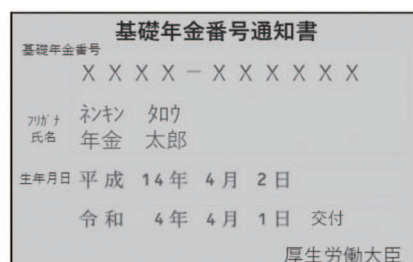

## 【保険料の納付方法】

①納付書 ②口座振替 ③クレジットカード

※保険料が割引となる「前納」などの方法もあります。詳しくは問い合わせてください。

【保険料の納付が困難な場合】申請により、保険料の納付が免除・猶予される制度があります。

▼学生の方は「**学生納付特例制度**」：本人の前年所得が一定額以下の場合、申請により保険料の納付が猶予されます。申請には、学生証など証明するものが必要です。

▼学生ではない方は「**免除・納付猶予制度**」：本人、配偶者、世帯主それぞれの前年所得が一定額以下の場合、申請により保険料の納付が「免除」または「猶予(50歳未満の人が対象)」されます。

気温マイナス4度以下が凍結破裂の目安

# 凍結による水道管の 破裂・漏水に注意

問 水道局 総務係

気温がマイナス4度以下になると、水道管や量水器（メーター）が凍結し、破裂することがあります。水道管や量水器に保温材や布切れなどを巻き付け、その上からテープなどを巻いて凍結防止の対策をしましょう。また、屋内では夜間に水が糸を引く程度に蛇口を開けておくと効果的です。

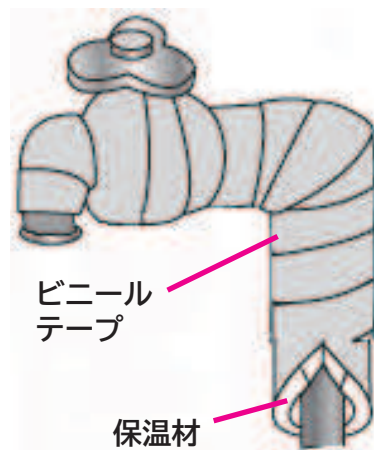

ビニール  
テープ

保温材

凍結防止対策の例

## 【注意】

量水器から宅内側での漏水は、使用者・所有者等の責任で管理・修繕しなければなりません。管理費用や漏水等による水道料金増額分は、使用者等の負担となりますので十分に注意しましょう。



修繕工事は、HP掲載の業者に依頼しましょう

## 消費生活相談メモ 架空請求SMS

時 毎週木曜日 10時～15時 所 市役所1階 情報公開室

問 消費生活相談窓口 ※木曜日以外は産業振興課 産業振興係へ

Q. 電話会社から「未納料金が発生しています。本日中に連絡がない場合、法的手段に移行します。至急連絡ください」というSMS（電話番号を宛先にしてメッセージをやり取りするサービス）が届いた。電話した方がよいか。



### A. 架空請求の可能性が高いので、連絡しないでください

連絡すると「本人確認のため」と個人情報を聞かれ、高額な請求額を提示されます。その際「間違いだと確認できれば後で返金する」などと言われますが、実際返金されることはありません。電話で連絡させる方法以外にも、宅配業者や銀行、カード会社、通販サイトを騙り偽のサイトに誘導し、クレジットカード番号やキャリア決済のパスワード等の情報を入力させる手口もありますので、注意してください。

届いたSMSが架空請求なのか判断に迷う場合は、SMSに記載されている番号ではなく、消費生活相談窓口、または請求事業者の公式ホームページや毎月の請求書に記載の電話番号に問い合わせるようにしましょう。



# 1月・2月 休日(9時～16時)の救急診療・在宅当番医

1月1日(日)	1月2日(月)	1月3日(火)	1月8日(日)	1月9日(月)
二見4丁目2-4 寒川医院 ☎22-2120	中之町1617-1 田畑医院 ☎25-1211	本町1丁目7-23 後藤医院 ☎22-2695	五條1丁目7-5 辻田クリニック ☎25-4145	中之町1617-1 田畑医院 ☎25-1211
1月15日(日)	1月22日(日)	1月29日(日)	2月5日(日)	2月11日(土)
中之町1771-33 杉崎医院 ☎24-0003	新町2丁目3-8 楨野医院 ☎22-2004	今井2丁目2-12 岩井内科 ☎26-1212	須恵2丁目6-21 足立医院 ☎25-3939	須恵2丁目1-25 山田医院 ☎22-2039
2月12日(日)	2月19日(日)	2月23日(木)	2月26日(日)	
野原西4丁目9-25 中谷内科医院 ☎22-3683	釜窪町126-1 前防医院 ☎22-2072	今井4丁目1-16 ひらい内科クリニック ☎25-5525	二見4丁目2-4 寒川医院 ☎22-2120	

※応急診療所や在宅当番医を受診する際は、必ず事前に各医療機関へ電話で連絡してください。

※症状や担当医師の専門性により、他の救急医療機関をおすすめすることがあります。

## 夜間の応急診療



応急を要する  
小児科の診療  
0時～6時

毎日夜間・深夜

橿原市畝傍町9-1  
橿原市休日夜間応急診療所  
☎0744-22-9683



応急を要する  
内科・小児科  
の軽易な診療  
18時～22時

土・日・祝日夜間  
受付：17時45分～21時30分

野原西5丁目2-59  
五條市応急診療所  
☎24-0099

## 五條市応急診療所は…

▼診療所へ向かう前に電話で連絡してください。事前連絡がない場合、原則、診療できません。

▼日曜日は、内科・小児科の二人の医師で診療します。その他の曜日は、年齢により対応できない場合があります。

◆症状があり、新型コロナウイルス感染症の感染が疑われるときは…

かかりつけ医等の  
身近な医療機関に  
電話相談

新型コロナ・発熱患者受診相談窓口  
(毎日24時間)  
☎ 0742-27-1132  
FAX 0742-27-8565

◆新型コロナウイルス感染症の検査で陽性となったときは…

医療機関の  
指示に従う

看護師等が対応する陽性者ご本人  
からの専用相談窓口(毎日24時間)  
☎ 0742-85-1933

注：コロナ・インフル同時流行時は変更となる場合あり。

救急時、病院を探すときは…  
奈良県救急安心センター  
(24時間、相談員・看護師が対応)

☎ #7119  
または ☎0744-20-0119

子どものケガや急病で判断に迷ったら…

こども救急電話相談

平日：18時～翌朝8時、土曜：13時～翌朝8時  
日・祝・年末年始：8時～翌朝8時

☎ #8000  
または ☎0742-20-8119

「#0000」にかけた場合、携帯電話の電波状況等により、他府県につながる場合があります。その場合は、それぞれの下段に表記した電話番号にかけなおしてください。



# 令和5年（2023年）1月市民ごよみ

日	月	火	水	木	金	土
1 元日	2	3	4 市役所仕事初め	5 消費生活相談	6 個別健康相談	7 消防出初式 (28 ページ)
8 二十歳の集い (旧成人式)	9 成人の日	10	11 人権を 確かめあう日 行政相談 もの忘れ相談	12 消費生活相談 年金出張相談 こころの健康相談	13	14
15 ▼休日開庁	16 法律相談	17	18	19 消費生活相談 こころの健康相談	20	21
22 ▼エコ・リレー 休日開所	23 法律相談	24	25 行政相談	26 消費生活相談 こころの健康相談	27	28
29 ▼休日開庁	30 法律相談	31	2/1	2/2 消費生活相談	2/3	2/4

休日開庁	証明書発行			マイナンバーカード		
	住民票	印鑑	戸籍	申請	受取更新	マイポイント申込支援
1/15 (日) 9時～13時	×	×	×	○	○	×
1/29 (日) 9時～13時	○	○	○	○	○	○

※マイナンバーカードに関する  
手続は、**事前予約**が必要  
です。

問 ▼証明書発行・マイナンバーカード：市民課 戸籍住民係 ▼マイナポイント：地域政策課 市民協働係

## ▼エコ・リレーセンターごじょう休日開所

時 毎月第4日曜日 8時30分～16時 ※計量ごみは9時～11時50分、13時～16時

問 エコ・リレーセンターごじょう ☎ 24-4111

※その他、各種相談の詳細は、30ページを参照してください。

新年挨拶  
市政報告  
感染症対策  
特集  
暮らし  
市民ごよみ  
まなび  
こそだて  
健康・消防  
交流  
おしらせ

# 歴史を 探る

第169回

まぼろしの鉄道計画  
(その1)

現在、市内にはJR和歌山線が通っています。五條と新宮を結ぶ五新線が計画されたものの、結局は開通しなかったことはご存知の方も多いと思います。実は五新線のほかに、鉄道が計画されていたことがわかる資料が残っていました。それは金剛登山電気鉄道というものです。

残された申請書によると、金剛登山電気鉄道は大正15(1925)年11月に、五條町の人5名と宇陀、奈良市の人それぞれ1名の、計7名が発起人となり設立が申請されました。起業にあたっての趣意書を見ると、「楠公つまり楠木正成に関する遺跡が金剛山にあり、学生の修学旅行などで登山することがあるもの、登山者は毎年30万人にすぎない。これは、金剛山は険しく一般の人が登山するには容易でないからである。そこで、交通機関を整備し「婦女老

幼」が容易に登山できるようにすれば、金剛山を登る人数も数倍になると見込まれるため、交通機関を整備することは緊急の用務であることから金剛登山電気鉄道を計画した」と述べられています。

鉄道の路線は、奈良県南葛城郡葛村大字奉膳(現在の吉野口駅付近)で吉野鉄道(現在の近鉄吉野線)と接続し、和歌山県伊都郡紀見村大字辻(現在の南海高野線御幸辻駅)で南海鉄道と接続する約20キロとし、中間の西佐味停留所から全長約3キロの「架空式安全索道」つまりロープウェイで金剛山と結ぶことで、一般人が簡単に金剛山近くまで行くことができる」と主張しています。また、農林産物や工業生産物も容易に運搬でき、産業の発展にも寄与できるとするものでした。

では、具体的にどのようなルートを計画していたのでしょうか。それらについては次回紹介したいと思います。

文化財課学芸員 山崎 竜洋

(つづく)



金剛登山電気鉄道敷設認可申請書(個人蔵)

## うちの館から 見取り図案内其の百六拾八 文学・文芸作品に見る五條(24) 「須恵」の風景

梓弓末の原野に鷹狩する

君が弓弦の絶えむと想へや

作者不詳

『万葉集』巻十一12638

【大意】梓弓を持って、末の原野で鷹狩をする我が君の(あなたの)弓の弦が切れることなど思いもしません。】

この歌に詠まれた「末の腹野」とはどこなのか。愛知県豊田市戸狩町や、堺市の陶荒田神社など数か所が想定され、万葉歌碑が建てられている場所もあります。しかし、「末の腹野」は、五條の須恵であるという説も、もちろんあります。

古代、飛鳥や奈良の都から紀伊国へ向かう道が宇智と呼ばれた五條を通りました。巨勢路から重阪峠を越え、天神山の西南を廻る「紀路」と、風の森峠から荒坂峠を越え、市役所の前を通る「宇智斜行道」が主要道で、二本が合流するのが、須恵。須恵の丘の南斜面にあたる土地に統神社があります。「末」も、「統」も、「一」にまとめる」という意味を持ち、地形に合った名前です。

須恵の付近は、また、須恵器の一大生産地でした。飛鳥・奈良時代、大和有数の窯業地帯として栄えています。焼き物に適した良質の粘土が採れ、燃料の薪と水を豊富に入手できるといった自然条件の良さに加え、古墳時代の

鉄器生産技術が窯業に移転されたという背景があり、更に、生産された瓦や須恵器を都に運ぶルートがありました。須恵の丘と土地が続く宇智の大野(荒坂峠付近)では、やはり梓弓を使った狩りの風景が、歌われています。

やすみししわご大君朝には  
とり撫でたまひ夕にはい縁らせ立  
たし御執らしの梓の弓の中弭の  
音すなり朝獵に今立たすらし暮  
獵に今立たすらし御執らしの  
梓の弓の中弭の音すなり

『万葉集』巻一3

【大意】天皇が、朝には手に取って撫でられ、夕方には寄り添ってお立ちになるご愛用の梓弓。中弭の音が鳴り響いて朝の狩りに出られ、夕方の狩りに出られる。ご愛用の梓弓の音が響いている。】

舒明天皇の一行が狩りをした時、中弭の音が響いて、皇女(天皇の皇女)が従者の間人連老に詠ませた歌であると、詞書にあります。両方の歌に詠まれている梓弓は、梓の木で作られた弓で、強靱なため、天皇に献上されるほか、九州を防衛する防人もこの弓を使用しました。中弭は、弓に矢を掛ける金属の部分で、動かすと、涼やかな金の音が響きました。

古代の武士たちの狩りの風景を、万葉の歌が今に伝えていきます。

(つづく) 館長 川村優理



# 図書館犬より

問 市立図書館(休館日:1月1日~3日、水曜日)

☎ 22-4133

## 蔵書点検による休館

2/1(水)~2/15(水)

※休館中の返却はブックポストを利用してください。

※電子図書館は休館中でも利用できます。

詳しくは、問い合わせてください。

### 秋麗



今野敏 / 著  
角川春樹事務所

奈良公園のシカたちを毎日のように取材するプロ写真家が、シカたちの素顔を写真とともに紹介。シカたちの四季、シカの食べ物、子ジカの話、オスジカのひみつなどを取り上げる。シカ豆知識も収録。

### 明日、シカに会いに行こう



佐藤和斗 / 著  
青菁社

## 新刊本棚 おとなの本

### かぼちゃスープのおふろ



柴田ケイコ / 作  
小学館

百人一首かるたのふだがない女の子に変身し、鎌倉時代の変わりゆく京の都で、時空を超えた人探し! 謎の多い歌集「百人一首」を編んだ都人の思いにふれる軽やかなファンタジー。

### やくもしおの百人一首



久保田香里 / 作  
くもん出版

## こどもの本

# 五條文化博物館のイベント・講座

¥ 入館料 ▼一般:300円 ▼大学・高校生:200円 ※中学生以下無料、団体割引あり

申 問 五條文化博物館(▼開館時間:9時~17時 ▼休館日:1月1日~3日、1月9日を除く月曜、1月10日)

☎ 30-4761(受付専用ダイヤル)

講座・イベント名	日時	参加費等	定員	その他
博物館詣	1/4(水)~ 1/15(日)	入館料のみ	-	博物館グッズなどが当たる開運おみくじを実施。(無料入館者は対象外)
鬼はしり展	1/4(水)~ 2/5(日)	入館料のみ	-	念仏寺陀々堂で行われる火祭り「鬼はしり」で使用される鬼面や松明などを展示。
ワークショップ	1/22(日) 13時30分~16時	2,500円	10人	つまみ細工で兔のストラップを作製。 対 高校生以上

# こそだてひろば

「子育て支援センターはっぴい」と「五條児童館」は、1月4日(水)から開館します。また、両施設とも感染症予防対策のため体調不良の人の利用はお断りし、同時利用10組程度としています。

問 ▼子育て支援センターはっぴい ☎ 25-2555 ▼五條児童館 ☎ 22-2228

## ★1月の主なイベント

開催日	イベント	場所
1/13(金)	おはなし広場 出演：梨の実おはなし会	五條児童館
1/14(土)	ベビーサイン 講師：北條 由紀子さん	はっぴい
1/20(金)	おはなし広場 出演：カッキークラブ 交流会	五條児童館
1/25(水)	アンガーマネジメント 講師：井芝 満喜子さん	はっぴい
1/27(金)	おはなし広場 出演：御所おはなしの会	五條児童館
2/3(金)	救命講習(五條消防署)	はっぴい
2/3(金)	おはなし広場 出演：五條おはなし会	五條児童館

## ★両施設のその他のイベントは、LINE やホームページで発信中

はっぴい  
ホームページ



児童館  
ホームページ



市公式 LINE  
友だち追加



## 子ども医療費助成の対象者 18歳(高校生世代)まで拡大

問 保険年金課 福祉医療係

4月1日受診分から、子ども医療費助成の対象範囲を18歳(高校生世代、18歳の誕生日を迎えてから最初の3月31日)まで拡大します。(現状は、15歳<中学生>まで)

2月初旬に、対象となる人(現在、中3～高2の人)へ申請案内を送付しますので、4月1日に間に合うよう早めに申請してください。

※申請者には、病院や薬局で提示する医療費助成の受給者証を3月下旬に送付予定です。

### ◆制度の概要

受診時期	3月31日の受診分まで	<u>4月1日の受診分</u> から
対象者	小学生～中学生	小学生～ <u>高校生世代</u>
自己負担額	医療機関ごとに 通院500円/月 入院1,000円/月※14日未満の入院は500円/月	
助成額	支払った医療費から自己負担額を引いた額	
助成方法	診療月から3～4か月後に指定口座に助成金を振込 (県外受診は領収書を用意して別途手続が必要)	



※就学前までは、乳幼児医療費助成制度が適用されます。制度の詳細は、問い合わせてください。

# 健康トピックス

問 五條病院 ☎ 22-1112

## 動かないと生活不活発病になりますよ

病気やケガ、退職や廃業、家族・友人との離別、自然災害などさまざまな原因で、やむを得ず生活が不活発（動かなくなる）になっていませんか。生活が不活発になると体の異常や心の不調が見られるようになり、「生活不活発病」として、社会的に問題となっています。

生活不活発病は、うつ状態や認知症、寝たきりなどになることもあり、健康と寿命を大きく損なう可能性があります。次のポイントに気をつけて、生活不活発病を予防しましょう。

### ◆生活不活発病の予防

- ①家事、買い物など、何か用事を作ってできるだけ動くようにする
- ②自分でできることはできるだけ自分でする。
- ③病気やケガの時に安静にし過ぎない。
- ④足に不安がある人は、杖や装具を使って、できるだけ安全に動けるように努める。
- ⑤趣味や社会的な活動など、興味を持てることを見つけ、外出や人との交流の機会を作るようにする。



# 消防トピックス

問 五條消防署 ☎ 22-3310

1月23日(月)～29日(日)

## 文化財防火運動

毎年1月26日は、「文化財防火デー」です。

文化財防火デーは、昭和24年1月26日に、現存する世界最古の木造建造物である法隆寺（奈良県斑鳩町）の金堂が炎上し、壁画が焼損したことがきっかけとなり制定されました。

また、同年2月には松山城（愛媛県）の筒井門等3棟が、6月には松前城（北海道）の天守等2棟が焼失しています。昭和30年の第1回文化財防火デー以降、毎年1月26日を中心に、文化庁、消防庁、都道府県・市区町村教育委員会、消防署、文化財所有者、地域住民等が連携・協力して、全国で文化財防火運動を展開しています。

### 【五條消防署の取り組み】

期間中は、消防車両にて巡回広報を行います。また、1月24日(火)には、榮山寺で一日文化財防災官委嘱式と、付近の住民、消防団の皆さんと連携し、消防訓練を行います。

皆さんも貴重な文化財を火災、震災その他の災害から守り、後世に受け継ぐためにも、文化財保護に対する関心を高めましょう！



Every year on the second Monday of January, Japan observes a holiday known as the Coming-of-Age Day to celebrate all Japanese youth who have reached the age of maturity. Beautiful Kimonos, celebrations, salons, drinking and getting together. What a happy day for the young people who are going to be in their 20's. This year my second daughter will be one of them. I'm so excited!

Filipinos also have the same tradition and the same motivation as Japan's but it has a different style of celebration. "Debut" is the 18th birthday for the young woman and 21st birthday for the young man. It will be celebrated on their respective birthdays. Filipino women normally hold a debut party in which eighteen young boys and girls participate. Boys give a single flower and have their first dance to the celebrant while girls light the candles.

Different countries have different styles of celebrating Coming of Age Day but all have the same motivation. Congratulations to all celebrants this year.



毎年1月の第2月曜日は「成人の日」と呼ばれる祝日で、日本では成人する若者を祝います。美しい着物、お祝い、式典、飲み会、集い。「20歳の集い」を迎える若者にとって、なんと幸せな日でしょうか。私の次女も今年20歳ですので、とても楽しみです！

フィリピン人にも、日本人と同じように成人を祝う伝統と習慣があります。しかし、お祝いの仕方が異なります。フィリピンでは、女性は18歳、男性は21歳が「デビュー(デブー、成人)」で、誕生日にそれぞれがお祝いをします。成人する女性はたいてい、男女18人ずつが参加するデビューパーティーを開きます。参加者の女性は、一人ずつろうそくに火をともします。そして参加者の男性は、成人を迎える女性に花を一輪ずつ渡し、順番にダンスをします。

成人の日を祝うスタイルは国によって異なりますが、祝う気持ちは同じです。

20歳になる皆さん、おめでとうございます。

英語  
コミュニケーション  
One point lesson  
第153回



### One Point Lesson :

“Debut” means Coming of Age Day in the Philippines.

### ワンポイント・レッスン :

「Debut」とは、フィリピンで「成人の日」を意味します。

## 食育連載コラム(第3回 / 全12回)

# 食べることは生きること

問 カルム五條 母子保健係

日本の伝統的な食文化、おせち料理。一品一品に、縁起の良い意味が込められています。

代表的なおせち料理のひとつである「紅白なます」は、にんじんと大根の紅白がお祝いの水引きをイメージした、一家の平和を願う一品です。この紅白なますに市特産の干し柿を入れると、味がまろやかになります。ひとくちを噛みしめながら、年初の食事をありがたくいただきます。

材料(2人分)				レシピ
干し柿	20g	酢	小さじ2	① にんじん・大根は皮をむいて千切りにして、塩でもむ。 ② 干し柿は、種を取って細かく切る。 ③ ①の水気を切り、②とともに酢・薄口しょうゆ・砂糖・みりんとあわせる。
大根	60g	薄口しょうゆ	小さじ1	
にんじん	20g	砂糖	2g	
塩	0.6g	みりん	小さじ1/2	



柿なます

エネルギー: 32kcal  
塩分0.9g(1人分)

# 市営住宅の入居者募集

申問 建築住宅課 住宅係



- ◆入居可能予定日：3月1日(水)
- ◆入居敷金：入居時家賃の3か月分
- ◆申込受付期間：  
1月5日(木)～16日(月)8時30分～17時(土・日・祝を除く) ※期限厳守
- ◆申込方法：
  - ①「市営住宅入居者募集のご案内」と「市営住宅入居申込書」を取りに来てください。  
※配付場所：建築住宅課 住宅係、西吉野支所、大塔支所
  - ②市営住宅入居申込書に必要事項を記入し、必要書類を添えて建築住宅課 住宅係へ申し込んでください。
- ◆注意事項：
  - ▼本人または申込内容を詳しく説明できる人が申し込んでください。
  - ▼郵送による申込はできません。
  - ▼単身者の申込には、年齢やその他の要件があります。

## 【募集住宅の概要】

住宅名	部屋番号	所在地	間取	床面積	家賃 (円)	単身者申込	駐車場
新日之出住宅	41号	五條4丁目9-7	3DK	74.3㎡	21,700～49,800	不可	-
今井団地	3号棟 303号室	今井町505-1	3DK	53.9㎡	12,900～29,800	可 ※要件あり	有
東田中団地	3号棟 204号室	五條3丁目6-18	3DK	60.1㎡	15,200～35,000	可 ※要件あり	-
	4号棟 101号室	五條3丁目6-18	3DK	60.1㎡	15,200～35,000	可 ※要件あり	-
	4号棟 103号室	五條3丁目6-18	3DK	60.1㎡	15,200～35,000	可 ※要件あり	-
	5号棟 105号室	五條3丁目6-18	3DK	58.2㎡	15,200～34,900	可 ※要件あり	-
野原東住宅	2号棟 105号室	野原東2丁目9-12	3DK	62.5㎡	18,200～41,800	可 ※要件あり	有
	2号棟 203号室	野原東2丁目9-12	3DK	62.5㎡	18,200～41,800	可 ※要件あり	有
向加名生団地	B棟 101号室	西吉野町 向加名生134-7	3DK	67.5㎡	17,600～40,500	可	-

※公営住宅法の規定による収入に応じた家賃が設定されています。(7段階)

※今井団地および野原東住宅では、駐車場を使用する場合、月額1,500円が必要です。

※家賃以外に共益費や合併浄化槽の維持経費等が必要です。(新日之出住宅を除く)

# 令和5・6年度入札参加資格審査

申問 契約検査課 入札契約係

市および水道局が発注する「物品・役務に関するもの」「建設工事、測量・建設コンサルタント業務等」の入札(見積)に参加を希望する事業者は、各申請要領・様式を市ホームページからダウンロードし、申請手続を行ってください。

## ◆物品・役務に関するもの(臨時追加)

- ▼対象事業者：物品・役務に関する入札(見積)に参加を希望する事業者
- ▼提出方法：原則郵送による提出
- ▼受付期間：1月5日(木)～1月20日(金)※当日消印有効
- ▼登録有効期間：令和5・6年度の2か年度

## ◆建設工事、測量・建設コンサルタント業務等

- ▼対象事業者：◎測量・建設コンサルタント業務等(市内・市外業者の通常受付)  
◎建設工事(市内・市外業者の追加受付)
- ▼提出方法：郵送または持参
- ▼受付期間：2月1日(水)～2月20日(月)  
※郵送：当日消印有効  
※持参：期間中の9時～正午、13時～16時に受付。金曜日の午前、土・日・祝日は除く。
- ▼登録有効期間：◎測量・建設コンサルタント業務等：令和5・6年度の2か年度  
◎建設工事：令和5年度の1か年度

**注意：**工事・建設コンサルタント業務等は、**電子入札を実施**しています。入札参加希望事業者で、電子入札に参加できる環境の整備がまだの場合は、早めに準備してください。

# 令和5年度 学校給食用物資の納入業者募集

申問 学校給食センター(岡町210番地の1) ☎ 22-1288

市内の学校給食に、新鮮で安全な材料(県給食会あっ旋物資、米穀、精麦、パン、牛乳を除く。)を提供できる、学校給食用物資納入業者を募集します。

- ▼提出方法：持参のみ(郵送不可)
- ▼提出書類：
  - ①五條市学校給食用物資納入業者登録申請書
  - ②所轄税務署の法人税完納証明書  
(所得税非課税の場合は市税完納証明)
  - ③食品衛生法に基づく営業許可書(写し)
  - ④食品衛生監視票
  - ⑤新規登録業者のみ販売証明書(2か所分)
- ▼受付期間：  
1月11日(水)～1月20日(金)9時～17時  
※土・日は除く。
- ▼登録有効期間：令和5年度の1か年度



# 五條市土地開発公社 所有地を売却します

**問** 五條市土地開発公社（総務管財課内）

次の五條市土地開発公社の所有地を、競争入札で売却します。入札の参加には、申込が必要です。詳しくは、総務管財課窓口で配布または市ホームページに掲載の入札要領を確認してください。

◆入札要領配布：1月24日（火）まで

◆入札申込受付：1月10日（火）～24日（火）

※配布・受付は上記期間のうち、土日祝日を除く9時～17時

※郵送による要領の請求、申込はできません。

◆売却物件（今井島台工業団地）

所在地	地目	面積（㎡）	建ぺい率 /容積率	用途地域
五條4丁目340-1、 今井4丁目1771-1、同2015-5	宅地	8704.51	60/200	準工業地域

注：3筆まとめた売却です。1筆ずつの売却はできません。

## 災害に備えて避難行動要支援者名簿を作成 情報提供同意書を提出してください

**問** ▼名簿に関すること：介護福祉課 長寿係

▼防災に関すること：危機管理課 危機管理係

高齢者や障がい者など、災害時に一人では避難することが困難な人を支援して、いざという時に取り残される人がいない地域づくりを実現するため、「避難支援の個別計画」の作成を進めています。

個別計画を作成するには避難行動要支援者名簿が必要で、下記の対象者に名簿への掲載と作成した名簿を避難支援等関係者に提供することの**同意書提出**をお願いしています。

提出したことがない人・新たに対象となった人に対し、**1月中旬以降、順次郵送**しますので、必要事項を記入し、返送してください。

◆対象者：

次のいずれかに該当する**在宅者で災害時に自力で避難が困難な人**

- ① 身体障がい者 1級・2級
- ② 知的障がい者 A1・A2
- ③ 精神障がい者 1級・2級
- ④ 障がい支援区分認定者 区分4以上
- ⑤ 要介護認定者 要介護3以上
- ⑥ 65歳以上のひとり暮らし、または日中独居の高齢者
- ⑦ 65歳以上の高齢者のみの世帯
- ⑧ そのほか市が必要と認める者

※その他、登録を希望する人は問い合わせてください。

# 中小企業経営力向上支援事業補助金 申請期間を再延長



市ホームページ

申問 産業振興課 産業振興係

コロナ禍で売上が減少した事業者が取り組むインボイス対応レジの導入など、経営力を向上させる事業(上限15万円、下限5万円)を支援しています。

より多くの皆さんに利用していただくため、申請期間を再延長します。この機会にぜひ利用してください。  
※申請方法や要件など、詳しくは市ホームページで確認、または問い合わせてください。

※補助対象期間は、変更なし。

▼申請期間:2月6日(月)まで再延長 (延長前:1月20日)

▼補助対象期間:2月20日(月)まで (変更なし)



## 令和5年10月開始「インボイス制度」

事業者は、取引相手から求められた場合、インボイス(適格請求書)の交付が必要となります。  
詳しくは、軽減・インボイスコールセンター(平日9時~17時 ☎ 0120-205-553)に  
問い合わせてください。

# 4月23日(日)は市長選挙の投開票日 市長選挙の立候補予定者説明会

問 選挙管理委員会事務局

4月25日任期満了に伴う五條市長選挙の立候補予定者説明会を次のとおり開催します。

時 2月22日(水)14時~ (13時受付開始)

所 中央公民館 3階大会議室

新型コロナウイルス感染症感染拡大  
防止にご協力ください。

- ▼密集、密接を避けるため、出席は1候補者につき2人までとします。
- ▼出席者は必ずマスクを着用し、検温、手指消毒等感染予防にご協力ください。
- ▼発熱等体調不良の人は、出席をお断りします。

至 五條 IC

いずれかの駐車場を  
利用してください

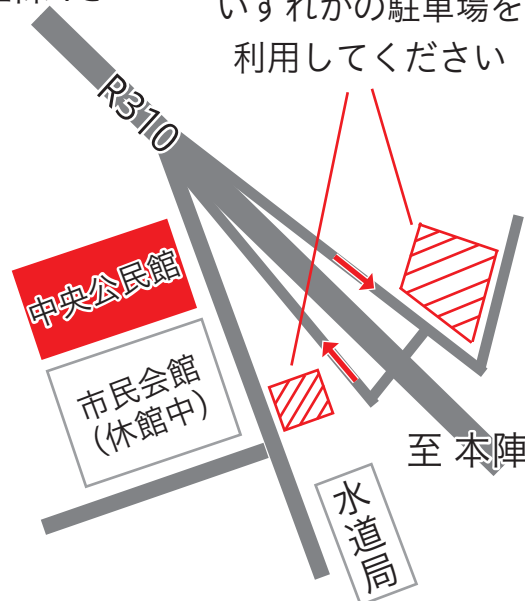

至 本陣交差点



# 五條市名誉市民称号贈呈式

問 秘書広報課 秘書係

今年度、新たに次の方々を五條市名誉市民として表彰し、称号贈呈式を挙ります。

- ◆ 山本 陽一 様(事績:歴史文化の振興)
- ◆ 故 栗山 亮作 様(事績:歴史文化の振興)

【五條市名誉市民称号贈呈式】

- 時 1月26日(木) 10時
- 所 市役所1階 五條モール
- 他 一般観覧も可能です。

【特別パネル展示】

山本様、栗山様のご功績を称え、五條新町伝統的建造物群保存地区に関する特別パネル展示を開催します。

- 期 1月16日(月)~27日(金)
- 所 市役所1階 市民ラウンジ



## 五條ハートフル販売会

問 社会福祉課 福祉係

障がいのある人が、心を込めて手作りしたお菓子や雑貨などを販売します。ぜひ、来場してください。

- 時 1月18日(水) 11時30分~13時30分
- 所 市役所1階 五條モール



◀ 毎回、大盛況です

## 「税についての作文」

問 税務課 市民税係

中学生を対象に例年行われている「税についての作文」で市内の中学校に通う下表の皆さんが表彰されました。おめでとうございます。



岸本さん(智辯学園中)※他3名は表彰式を欠席

表彰	氏名	所属	作品名
奈良県納税貯蓄組合 総連合会会長賞	きしもと しゅんすけ 岸本 峻輔さん	智辯学園中 3年	税によって支えられた生活
奈良県知事賞	まえだ あつひろ 前田 篤彦さん	五條東中 3年	「あたりまえの日常」を守るために
公益社団法人 葛城納税協会会長賞	とね こと 戸根 古詞さん	智辯学園中 3年	大切な税金
五條市長賞	うちはら りな 内原 里奈さん	五條西中 3年	安心して暮らすための税金

## 五條市長寿 公式ワナゲ大会

申問 介護福祉課 長寿係

- 時 2月9日(木) 9時受付開始
- 所 シダーアリーナ
- 対 市内在住の60歳以上の人
- 方 1月27日(金)までに電話または窓口で申し込んでください。

## 念仏寺陀々堂の 鬼走り

問 観光振興課

500年以上の伝統を誇る「念仏寺陀々堂の鬼走り」が行われます。今年は3年ぶりの通常開催です。

また、これに伴い、近隣道路の通行を規制します。ご迷惑をおかけしますが、ご理解とご協力をお願いします。

なお、当日は15時から随時、「上野公園駐車場～念仏寺」の間でシャトルバスの運行も行いますので、来場の際は利用してください。

### 【通行規制】

- 時 1月14日(土)19時～終了まで
- 所 念仏寺(大津町)の周辺道路

## らくらく運動教室

申問 カルム五條 成人保健係

- 時 1月17日(火) 10時～11時30分
- 所 カルム五條 多目的ホール
- 定 先着20人
- 師 健康運動指導士 中野 正英さん
- 内 手軽にできる筋トレ・ストレッチ
- 持 運動できる服装・上靴・タオル・水分補給ができる飲み物
- 方 1月13日(金)までにLINE・窓口・電話のいずれかで申し込んでください。

## 五條市消防出初式

問 危機管理課 消防係

消防団員の士気や団結力を高めるため、令和5年五條市消防出初式を行います。

- 時 1月7日(土)10時
- 所 シダーアリーナ
- 他 ▼一部地域で、当日7時にサイレンが鳴ります。  
▼式典のほか、消防車による一斉放水を予定しています。(雨天中止)

## 1月10日は「110番の日」 その電話、本当に緊急ですか？

問 五條警察署 ☎ 23-0110

警察への電話には、「事件・事故などの緊急通報」と「不安・心配・悩みの相談」の2種類があります。本当に助けを求めている人の妨げにならないよう、2つの電話を使い分け、正しい利用にご協力ください。

緊急時、あなたを守る

☎ 110

相談は、安心ダイヤル

☎ #9110

# 起業家支援施設



**所** 新町2丁目5-12  
**問** 産業振興課 産業振興係

## ◆Café ことほぎ

**時** (喫茶スペース)  
**☎** 9時～17時 (月曜休館)  
070-3313-9148 (担当：榎田)

### 【今月のおすすめ】

ぜんざい(税込660円)

築250年の町家で食す、元祖和スイーツのぜんざいで、ほっこり和みませんか。



## ◆出店者説明会

大野屋での出店に興味のある人は参加してください。(要事前申込)

**時** 1月19日(木)  
▼食堂スペース：10時～  
▼カフェスペース：11時～  
**所** 市役所2階会議室2-7  
**対** 出店期間  
▼食堂スペース：4月～6月  
▼カフェスペース：4月～翌年3月

# 中央公民館の文化教養講座

**申 問** 中央公民館(火・祝休館) **☎** 24-2001

講座名 (参加資格)	開催日時	参加費等 (利用団体費等)	申込締切	定員 (先着)	持ち物	託児
ファーとパールのブローチ <b>アート講座「グルーデコ」</b> (市内在住または在学・在勤の18歳以上)	2/4(土) 10時～正午	400円 ※別途材料費 1,700円が必要	1/8(日)～ 1/22(日)	20人	アルコール除菌 ウエットティッシュ、 老眼鏡(必要な人)	○

- ◆締切日までに、参加費を添えて、窓口で申し込んでください。  
※代理人が申し込む場合は1人に対し2人まで。  
※おつりがいらないようにしてください。
- ◆今年度アート講座に参加した人は、材料費のみで参加できます。
- ◆託児の対象は、2歳以上就学前の幼児です。(要予約、無料)

詳しくは、市ホームページで確認してください。



**正社員 募集**

**パート/アルバイト**

機械加工

当社技術

検査・検品

業務内容 自動車用アルミホイールの製造に関わる作業です。経験不問、男女活躍中。自動車通勤可(交通費規定支給)

給与 正社員・パート/アルバイト共に当社規定により決定します。

株式会社レイズエンジニアリング までお願いいたします。

ご応募は **☎072-994-1341** 採用担当 詳細はこちらから

株式会社レイズエンジニアリング 〒581-0054 大阪府八尾市南亀井町4丁目4番17号

有料広告枠の申込・お問い合わせは  
広告代理店(株)シチタイアドまで  
092・716・1401

# 各種相談窓口

※相談は無料です。問合先で電話番号の記載がないものは、まず市役所 ☎ 22-4001 へ電話してください。

相談名	日時	場所	予約・問合先	内容・その他
もの忘れ相談 ※要予約	1月11日(水) 13時～16時(1組45分) ※原則毎月第1水曜日	市役所 1階会議室	地域包括支援センター	もの忘れや認知症への不安・心配ごとなど
高齢者の総合相談窓口	▼平日:9時～17時 ▼第2土曜日(要予約): 9時～15時30分	地域包括支援センター	地域包括支援センター	高齢者に関すること
個別健康相談 ※要予約	1月6日(金) ①9時30分～10時30分 ②11時～正午 ③13時30分～14時30分 ④15時～16時	カルム五條	カルム五條 成人保健係	保健師と管理栄養士による個別健康相談
こころの健康相談 ※要予約	①1月12日(木) ②1月19日(木) ③1月26日(木) 13時～16時15分 (1組45分程度)	カルム五條	カルム五條 成人保健係	日常生活の不安・心配ごとなど
こころの悩みの相談	年中無休、24時間対応	電話相談	奈良いのちの電話協会 ☎ 0742-35-1000	死にたい気持ちの相談
税理士による税の無料相談	1月11日(水) 13時30分～15時30分	中央公民館	税務課 市民税係	所得税・贈与税等国税に関すること
年金出張相談 ※要予約	1月12日(木) ①10時～12時15分 ②13時15分～16時	市役所1階会議室 ※受付は 保険年金課	大和高田年金事務所 ☎0745-22-3531	年金全般に関すること
消費生活・多重債務相談	毎週木曜日10時～15時	市役所1階情報公開室	消費生活相談窓口 ※開催日以外は 産業振興課へ	買い物・契約など消費生活に関するトラブル、相談
法律相談 ※要予約	毎週月曜日13時～16時	福祉センター(新町3-3-2)	奈良弁護士会 ☎0742-22-2035	五條市以外の会場もあるため、注意してください。
行政相談	毎月第1・3水曜日 各回13時～16時	福祉センター(新町3-3-2)	地域政策課 市民協働係	国行政機関への意見・相談

**注：電話のかけ間違いに注意してください。**

売れない空き家・空き地でお悩みではありませんか？

相続で迷惑を  
かけたくない

空き家・空き地を早く  
手放したい

解体費が高額で  
一歩踏み出せない

アキソルが無償譲渡によって空き家・空き地の処分をサポートします。まずは無料相談のお電話を。



**0120-772-135**

アキソル 空き家

検索



【相談窓口】 akisol(アキソル)カスタマーサポート 【受付時間】平日9時～18時

運営:株式会社ジチタイアド / 所在地:福岡県福岡市中央区薬院1-14-5 MG薬院ビル7F / メール:akisol@zaigenkakuho.com

### てんいぢ先生

あけましておめでとうございませう  
今年もよろしくおねがいします!

今年、毎月11日は「人権を確かめよう」の日が、35年めになるんだ!

友だちが悩んでたりしんどうしたら、どうしたらいいかな、てんいぢ先生が声をかけられるようにしたいね

みんなが笑顔でいきいき暮らせる年にしよう!

問合先 人権施策課 ☎25-1137

## <大塔町> し尿くみ取り

1月のし尿くみ取りは、道路への積雪や路面の凍結が予想されるため、予定日を設定しません。くみ取りを希望する人は、直接業者に問い合わせてください。

問 (株)ダイワクリーンサービス  
☎ 0745-52-3372

## 五條市西吉野 ふれあい文化祭 中止

2月に開催を予定していました「五條市西吉野ふれあい文化祭」は、新型コロナウイルス感染拡大防止の観点から、中止となりました。ご理解いただきますようお願いいたします。

問 五條市西吉野ふれあい文化祭 実行委員会事務局 (西吉野支所内)  
☎ 33-0301

## 生産緑地を解除するには…

生産緑地を解除するには手続きが必要です。まずはまちづくり推進課に相談してください。

問 まちづくり推進課 都市計画係

## 市民の善意

【善意銀行】(敬称略)  
▼(故)小原 ヨシエ(御山町)  
▼(故)杉崎 初子(野原西4丁目)  
▼(故)石古 喜良(御山町)  
問 五條市社会福祉協議会  
☎ 24-4152

## 第39回はばたけ学童軟式野球大会

市内2チームで熱戦が繰り広げられました。結果は次のとおりです。  
優勝:大和明星子供会  
準優勝:牧野ジュニアーズ  
問 生涯学習課

## 手話講座



問 社会福祉課 福祉係

## 【広報担当のひとこと】

今月号の表紙は、新年にふさわしい、おめでたい写真を！と考え、朝日の写真となりました。過去には金剛山や大塔町の高野辻ビューポイントへ朝日の撮影に行ったこともありますが、今回は岡町から撮影。いつも通る道など、何気ない日常の中にもきれいな景色がたくさんあることを再認識しました。皆さんもあらためて探してみても、いかがでしょうか？(広報担当:稲田)

2023年 ヤマハ音楽教室

**生徒募集中!** **一日無料体験レッスン実施中!**

1~3歳児の親子 **ぷっぷるくらぶ・ドレミらんど** 月3回  
●らっきークラス ●ぷっぷるクラス ●あそぼう「おんがく」、さがそう「こころのたからもの」

3歳児のための **おんがくなかよしコース**  
(2023年4月より年少児)  
多彩な音楽体験より豊かな情操と音感を育む

4~5歳児のための **幼児科**  
(2023年4月より年中・年長児)  
幼児科の2年間で総合的な音楽の力と演奏表現の基礎が身につきます。  
さく うたう ひく よむ つくる

小学生のためのジュニアスクール ピアノ・エレクトーン・ドラム個人コース 大人のコース 青春ポップス

お申込は **一桜井誠文堂** ☎0747-23-1313  
〒637-0042 奈良県五條市五條1-6-17 ☐ sakuraiseibundou@earth.ocn.ne.jp

参加費 **ワンコイン!** 1回45分 **500円**

ヤマハ音楽教室 **ぷっぷるくらぶ** **ドレミぱーく**

1歳~3歳児集合!

ご家庭では、なかなか味わえない多彩な音楽体験をお届けします。月1回、何月からでも始められます。お気軽にご参加下さい。

※定員6組様まで  
※お申込が定員をオーバーした時は、2クラスに分けて開講する場合があります。

1/13(金) 10:30~  
2/17(金) 10:30~

ドラム・ギター・バイオリン・ヴィオラ・硬筆等も募集!

大人の歌って踊れるなつかしの「青春ポップス」  
1回90分/月2回(月3,850円(税込))

広告代理店(株)ジチタイアドまで  
☎092・716・1401

12/3 民生・児童委員委嘱式

12月1日付で、市内123名の皆さんが民生・児童委員として厚生労働大臣から委嘱され、12月3日に式典を行いました。

委員の皆さんには地域の相談役として、また行政と市民のパイプ役として、ご活躍いただきます。

相談ごとがある時は、お住まいの地域を担当されている委員さんを紹介しますので、まずは社会福祉課に連絡してください。



11/27 奈良県防災フェア

奈良県防災フェアが上野公園で行われました。このイベントは、市民の皆さんに防災意識を高めてもらうことなどを目的に、消防・警察・自衛隊などの協力を得て、行われているものです。

当日は、はしご車・パトカー・自衛隊の特殊車両・ドクターヘリ等の展示や奈良県警察音楽隊・陸上自衛隊京都三施太鼓の演奏などが行われ、市内外から訪れた多くの人たちが、笑顔で防災について学んでいました。

防災トピックス～災害に強いまちへ～ 問 危機管理課 危機管理係

防災とボランティアの日

平成7年1月17日に発生した「阪神・淡路大震災」を踏まえ、1月17日が「防災とボランティアの日」として制定されました。

災害ボランティアは、避難所での炊き出しや被災地での瓦礫の撤去・室内清掃など災害発生時から復興までの支援活動において、大きな役割を果たされています。また、一人ひとりが備える「自助」とともに、地域で支え合う「共助」の体制をつくることは、減災につながります。

この機会に、災害時のボランティア活動や自主的な防災活動の認識を深めましょう。



各家庭でしっかり分別し、ごみを減らそう



ごみ分別検索システム

めざせ年間  
200  
トン減

1月の目標  
383.0トッ!  
前年比1世帯あたり  
の削減目標 1.2kg!

10月結果発表!  
8.7トッ・ごみ量 372.5トッ  
超過・目標値 363.8トッ

各家庭でしっかり分別し、ごみの減量化を目指しましょう!

