

五 報 五 條

みんなとつながる。こうほうごじょう。

二十歳に
なりました！

No.904 2024

2



市の動き (12月末現在)

※()の中の数字は前月比、▲は減少

人口	27,477人(▲61)	出生	8人
男	13,128人(▲53)	死亡	45人
女	14,349人(▲8)	転入	49件
世帯数	13,311世帯(▲12)	転出	78件

五條市役所 ☎22-4001

西吉野支所 ☎33-0301 大塔支所 ☎36-0311

P2 : 令和6年能登半島地震
被災地への支援

P3 : 暮らしのメモ

五條市地域振興券(第3弾)、確定申告相談 ほか

P16 : おしらせ・イベント

二見漁港魚市線、チャレンジウォーク ほか

P26 : ごじょうフォトニュース

まちのできごとを写真付きでお届け



令和6年能登半島地震 被災地への支援

令和6年能登半島地震により、お亡くなりになられた方々のご冥福をお祈りするとともに、ご遺族の皆さまにお悔やみを申し上げます。また、被災された方々に心からお見舞いを申し上げます。

1日も早い復旧・復興を願い、五條市においても次のような支援を行っています。

◆主な支援の内容(1月28日時点)

支援内容	支援先
飲料水3,000リットル・アルファ米6,400食・長期保存パン720食の提供	石川県七尾市
災害用トイレの貸出	石川県能登町
シャワーキットの貸出	石川県輪島市
市営住宅での受け入れ	被災し、自宅が損壊した人
職員の派遣(罹災証明書発行受付事務の従事)	石川県穴水町



提供した支援物資(保存食)



被災地に設置されたシャワーキット
(同型のものを貸し出しました)



【災害用トイレ】

このトイレは、太陽光で発電するため、停電時でも利用でき、微生物分解により水を完全循環するため、断水していても水洗トイレとして利用できます。

ヘリコプターによる空輸も可能で、災害時における孤立集落での利用を想定して、今年度購入したものです。五條市への設置前に、被災地へ貸し出しました。

◆義援金を受け付けています 問 社会福祉課 福祉係

五條市では、義援金の受付を行っています。お預かりした義援金は、日本赤十字社を通して被災地域の自治体が設置する義援金配分委員会へ送付します。また、社会福祉課・介護福祉課・児童福祉課の窓口では、1月5日から募金箱も設置しています。

1月19日には第1回目として、81,644円を送金しました。

引き続き、皆さまのご支援・ご協力をお願いします。



市内の参加店で使える **第3弾** 五條市地域振興券

1世帯あたり6,000円分の「地域振興券（第3弾）」を発行します。順次、ゆうパックで発送予定です。

使用期間は2月19日（月）～3月31日（日）です。必ず、期間内に使用してください。

※地域振興券が使える参加店は、同封のリストを参照してください。

- ◆使用期間：2月19日（月）～3月31日（日）
- ◆交付対象者：令和5年11月30日時点で市内在住の世帯主
- ◆注意：

- ▼地域振興券は、①共通券（5,000円分）②飲食店専用券（1,000円分）の2種類あります。
- ▼①共通券は、飲食店を含む全参加店で使用できます。

【不明点はこちらまで】

- 問 五條市地域振興券(第3弾)事務局・コールセンター(平日10時～17時)
- ☎ 070-3245-7629

【参加店舗募集中】

五條市地域振興券が使える店舗を募集しています。詳しくは、問い合わせてください。

- 問 五條市商工会 ☎ 23-2116



令和5年度 非課税世帯対象 1世帯あたり7万円の給付金



市ホームページ

広報五條1月号でもお知らせしたように、令和5年度の住民税非課税世帯を対象に、1世帯あたり7万円を給付します。

対象世帯には、1月中旬に案内文を送付しました。下記のとおり、届いた案内文により、手続方法が違います。

- ①「お知らせ」が届いた世帯：手続は不要です。順次、振込を開始しています。
- ②「確認書」または「申請書」が届いた世帯：
それぞれの書類の提出が必要です。3月11日（月）までに提出してください。

【不明点はこちらまで】

- 問 電力・ガス・食料品等価格高騰重点支援給付金専用コールセンター(平日8時30分～17時15分)
- ☎ 23-2102



マイナンバーカードとスマートフォンを使った確定申告がますます便利に！積極的に利用してください。詳しくは国税庁 HP から。

は正しく、早めの申告を！

◆市民税・県民税の申告 問 五條市 税務課 市民税係

【申告が必要な人】

1月1日現在、市内在住で、令和5年中に所得があり次に該当する場合は市民税・県民税の申告が必要です。

※該当する場合でも、所得税の確定申告をする場合、市民税・県民税の申告は不要です。

※令和5年度の市民税・県民税を申告した人には、2月上旬に申告書を発送します。

- ▼事業所得(営業等・農業)や不動産所得があった人
- ▼給与所得と給与所得以外の所得(営業等、農業、不動産、年金など)があった人
- ▼公的年金を受給している人で、医療費、社会保険料、扶養などの控除を受けようとする人
- ▼収入が無かった人(遺族年金・障害年金等の非課税所得のみの人も含む)
※収入が無い場合でも国民健康保険に加入している場合や福祉関係の年金・手当の支給等の算定に申告が必要です。

【申告書の提出先】

〒637-8501 五條市岡口1-3-1 五條市 税務課 市民税係

※混雑緩和のため、申告書同封の返信用封筒を使って郵送で提出してください。

※やむを得ず窓口で提出する場合、西吉野支所および大塔支所でも提出できます。

(窓口:平日8時30分~17時15分)

◆申告に必要なもの ※市民税・県民税の申告の場合、①③④は不要です。

- ①(※持っている人のみ) 利用者識別番号等の通知、税務署からの確定申告関係のはがき
- ②個人番号(マイナンバー)確認書類および身元確認書類
- ③令和4年分の申告書の控え
- ④申告者本人の金融機関の口座番号がわかるもの
- ⑤収入および必要経費がわかる書類
 - ▼給与所得者:勤務先からの源泉徴収票 ▼年金受給者:日本年金機構などからの源泉徴収票
 - ▼営業等・農業・不動産所得者:収入や必要経費がわかる帳簿(青色申告決算書または収支内訳書に転記しておいてください。)
- ⑥社会保険料の支払額を確認できる書類(介護保険料、国民年金保険料の控除証明書等)
※国民健康保険税、後期高齢者医療保険料の納付額の確認方法は、6ページ参照
- ⑦生命保険料控除証明書(一般生命保険料、個人年金生命保険料、介護医療保険料)
- ⑧地震保険料控除証明書
- ⑨扶養する親族に収入がある場合、その収入がわかる資料(源泉徴収票等)
- ⑩医療費控除を申告する場合
 - ▼医療費控除の明細書(令和5年中の領収書により、明細書を作成して持ってきてください。)
 - ▼セルフメディケーション税制にて控除を受ける場合、セルフメディケーション税制の明細書を作成して持ってきてください。

申告期限は3月15日(金)

「所得税の確定申告」「市民税・県民税の申告」

◆**所得税の確定申告** **問** ▼葛城税務署 ☎0745-22-2721
▼国税相談専用ダイヤル ☎0570-00-5901

【申告が必要な人】

- ▼事業所得（営業等・農業）・不動産・一時所得がある人
- ▼サラリーマン・パート・アルバイトなどの給与所得者で次に当てはまる人
 - ①給与収入が2,000万円を超える人
 - ②年末調整後の給与所得や退職所得以外の各種所得合計金額が20万円を超える人
- ▼公的年金受給者で次に当てはまる人
 - ①公的年金にかかる雑所得以外の所得金額が20万円を超える人
 - ②公的年金受給者で医療費、生命保険料、扶養などの控除による所得税の還付を受ける人

※公的年金等の収入金額（2か所以上ある場合はその合計額）が400万円以下かつ公的年金等に係る雑所得以外の所得金額が20万円以下の場合、所得税の確定申告は不要です。ただし、市民税・県民税の申告が必要な場合があります。

申告・相談会	期間	場所	時間
① 税務署での申告	2/16(金)~3/15(金) ※土・日・祝日は除く	葛城税務署	9時~17時 (受付16時まで)
	2/25(日)	奈良税務署	9時~17時 (受付16時まで)
税理士による 相談会 ② ※営業・農業・不動産所得のある人や給与所得者、年金所得者の還付申告、住宅ローン、医療費控除等に対応。	2/6(火)~2/9(金)	イモール橿原 (3階イホール)	10時~16時30分 (受付15時30分まで)
	2/14(水)、2/15(木)	香芝市役所	9時30分~16時 (受付15時まで)
	2/1(木)、2/2(金)	五條市役所 (1階コミュニティルーム)	9時30分~16時 (受付15時まで)
③ 市職員による 相談会 ※住宅ローン控除の申告、青色申告を含む相談は対応不可。	3/1(金)~3/15(金) ※土・日は除く		9時~16時 (受付15時まで) ※12時~13時は除く

【注意事項】

- ▼混雑状況により、受付を早めに終了することがあります。
- ▼各税務署(申告書作成会場)への入場には「入場整理券」が必要です。入場整理券は、会場当日配付するほか、国税庁のLINEを通じて事前発行することも可能です。友だち追加はQRコードから。
- ▼会場内に筆記用具は用意していません。計算機等とあわせて持ってきてください。
- ▼会場内外では、係員の誘導・案内に従い、感染症対策にご協力ください。
- ▼上表②および③の相談会では、不動産や株式を売却した場合の譲渡所得、贈与税、相続税、山林所得の相談は対応しません。



国税庁LINE登録

注：五條市役所の駐車場は、7時から開場します。

それ以前の来庁は近隣のご迷惑となりますので、控えてください。

国民健康保険税・後期高齢者医療保険料 一年間の納付額確認方法

問 ▼国民健康保険税：税務課 徴収対策室

▼後期高齢者医療保険料：保険年金課 福祉医療係

年末調整や確定申告の社会保険料控除に記載する、国民健康保険税と後期高齢者医療保険料の一年間の納付額が必要な人は、[次の方法で確認してください。](#)

納付方法	確認方法(書類)
納付書で納付	領収証書
口座引落で納付	記帳した預貯金通帳
年金からの天引き	日本年金機構等から送付される源泉徴収票

【注意】

例年、一年間の納付額を記載した通知をハガキで送付していましたが、年末調整等に添付する必要はないため、今年度からは送付しません。

※上記の方法で確認できない場合は、問い合わせてください。

忘れていませんか？ 償却資産(固定資産税)の申告

申問 税務課 固定資産税係

償却資産申告書の提出期限(1月31日)が過ぎました。事業主の皆さん、申告忘れはありませんか？忘れていた場合は、すぐに申告してください。

◆償却資産所有状況の申告

毎年1月1日時点の償却資産所有状況(名称、種類、数量、取得年月、取得価額、その他価格の決定に必要な事項など)を申告する義務があります。申告の対象となる償却資産を所有していない場合も、その旨を申告してください。

◆申告方法

[窓口または郵送](#)で所定の申告書用紙を提出、または[電子申告eLTAX](#)を利用して申告してください。

※申告書用紙は税務課で配布しているほか、市ホームページからダウンロードできます。

自動車の各種手続はお早めに!!

例年、3月末は自動車の各種申請により、近畿運輸局奈良運輸支局(大和郡山市)の窓口は大変混雑します。自動車の名義変更や抹消登録(廃車)等の各種手続・検査はできるだけ早めに済ませてください。

◆近畿運輸局 奈良運輸支局 ヘルプデスク

☎ 050-5540-2063 (音声またはFAX、24時間対応)

前納の申込は2月29日(木)まで 年金保険料の納付は 口座振替・カード払いがおすすめ

申 問 保険年金課 年金係

国民年金保険料を口座振替やクレジットカードで前納（まとめて前払い）すると割引が適用されます。
注：すでに前納申込をしている人で、引落とし方法を変更する場合は、再度申し込みが必要です。

◆前納の保険料・割引額の目安

（令和5年度：月額16,520円、令和6年度：月額16,980円で算出）

【通常納付】

	納付書(現金)
2年分	402,000円
1年分	198,240円

【前納】

口座振替	カード払い
385,900円 (割引額16,100円)	387,170円 (割引額14,830円)
194,090円 (割引額4,150円)	194,720円 (割引額3,520円)



※6カ月前納・口座振替は当月末振替もあります。詳しくは問い合わせてください。

◆申込に必要なもの

▼口座振替：銀行等の通帳、通帳の届出印、基礎年金番号がわかるもの

▼クレジットカード納付：クレジットカード、基礎年金番号またはマイナンバーがわかるもの

転出手続は 自宅でも可能です

問 市民課 戸籍住民係

マイナンバーカードとマイナポータルを利用すると、スマホなどオンラインで転出の手続きができます。そのほか、郵送でも手続きできます。詳しくは、五條市やデジタル庁のホームページで確認、または問い合わせてください。

※転入の手続きは、転入先の市区町村の窓口で行う必要があります。



市ホームページ



デジタル庁
ホームページ

全国どこでも 戸籍証明書を取得 できます

問 市民課 戸籍住民係

3月1日以降、全国どこの市区町村窓口でも戸籍証明書（戸籍全部事項証明書、戸籍謄本、改製原戸籍謄本）や除籍証明書（除籍全部事項証明書、除籍謄本）が取得できるようになります。ただし、取得には条件があります。また、本籍地以外の市区町村で取得したい場合、一部事項証明書や個人事項証明書、戸籍（除籍）抄本、コンピュータ化されていない戸籍・除籍証明書は請求できませんので注意してください。

詳しくは市のホームページで確認、または問い合わせてください。



市ホームページ

洪水・土砂災害ハザードマップが 新しくなりました！

問 危機管理課 危機管理係

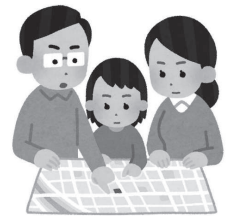

新しく作成したハザードマップを2月中に市内全戸へ送付します。ハザードマップが届いたら自宅周辺の洪水や土砂災害の恐れがある箇所、避難所の場所や安全に避難できる経路などを確認しましょう。

3月になってもハザードマップが届かない人は、問い合わせてください。

※ハザードマップは市ホームページ(右QRコード)でも公開中です。



24時間365日対応 緊急通報装置を利用しませんか？

問 介護福祉課 長寿係

ひとり暮らしの高齢者を対象に、急病等の緊急通報や健康相談をボタン一つで行うことができる装置を貸し出しています。



【貸出装置】

- ▼装置本体（電話回線に接続）とペンダント1個（自宅内で携帯して利用）
- ▼携帯電話等に対応した装置 のいずれか

【サービスの内容】

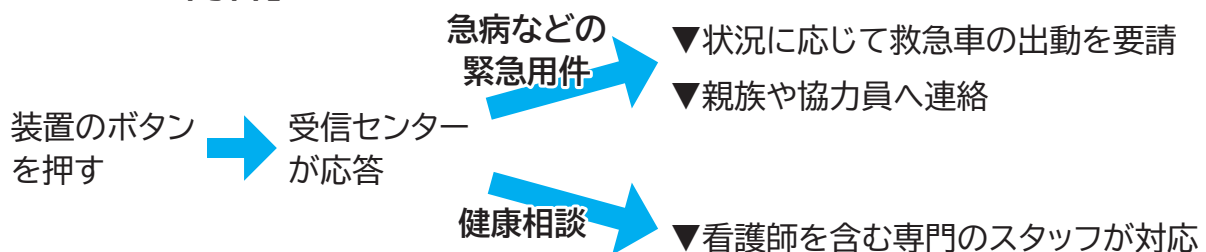

※その他、受信センターが月1回電話をかけ、健康状態や近況等の安否確認を行います。

※受信センターは、市が委託する事業者です。

- ◆対象者：65歳以上のひとり暮らしの高齢者で、身体に不安がある等、常時注意を要する人
- ◆利用条件：緊急時に協力して対応できる協力員（※）1名以上の確保が必要です。
※緊急時等に安否確認の協力をいただける人（例：近隣者、親族、友人等）
- ◆利用料金：月額500円（住民税非課税世帯・生活保護世帯は無料）
※携帯電話等に対応した装置は、別途月額500円必要
- ◆申込方法：窓口または各地区の民生委員を通じて申し込んでください。

現在、緊急通報装置を利用している人へ

協力員や緊急連絡先の変更はありませんか？安否確認ができない場合があるため、変更がある場合は必ず変更届を提出してください。

貼って安心、見守りあんしんシール ～認知症の人を地域で見守る！～

実寸サイズは、
たて 2.4cmよこ 5cm

問 ▼介護福祉課 長寿係 ▼地域包括支援センター

見本



見守りあんしんシールは、認知症等で行方不明となるおそれのある在宅生活している人を対象に無料配布しているシールです。

シールに印字したQRコードを読み取ると、親族等の保護者へメールが自動送信されますので、このシールを対象者の衣服や持ち物に貼ることで、迷子になった対象者を発見したとき、スムーズな保護者への連絡が可能となります。

利用には事前登録が必要です。詳しくは、市ホームページで確認、または問い合わせてください。

◆シールを身につけた人が困っていたら…

- ①本人にやさしく声をかけてください。
- ②スマートフォンを持っている場合 ⇒ QRコードを読み取ってください。
スマートフォンを持っていない、またはQRコードを読み取りがうまくいかない場合 ⇒ シールに記載されている登録番号を警察や地域包括支援センターに連絡してください。
- ③QRコードを読み取った場合、保護者のメールに自動通知されます。発見者と保護者は伝言板を介してやりとりができます。(登録者の個人情報は、表示されません。)
- ④保護者が迎えにいきます。



消費生活相談メモ ウォーターサーバーの解約

- 時 毎週木曜日 10時～15時
所 市役所1階 情報公開室
問 消費生活相談窓口 ※木曜日以外は産業振興課 産業振興係へ

Q. ショッピングモール内のブースで勧誘され、ウォーターサーバーのレンタルと毎月の水の配送を契約した。設置から3か月経ったが、あまり使わないので「解約したい」と申し出たところ、1万円を超える解約料の請求を受けた。確認すると、契約書には解約料の記載があるものの、支払いに納得がいかない。

A. 契約内容を確認し、本当に必要かどうかを考えてから申し込みましょう

ウォーターサーバーの契約では、サーバーのレンタル料は無料でも、毎月の水の配送は有料で、あらかじめ決められた期間内（例えば3年など）に解約する場合、解約料がかかる設定になっているケースが多く見受けられます。

今回のように、契約書面に解約料の定めがある場合、支払いを免れることは難しいと思われる。必ず解約条件等を確認してから契約するようにしましょう。

ただし、勧誘場所等の条件によっては、クーリング・オフができる場合もあります。消費生活相談窓口までご相談ください。

申請期限:3月29日(金)

不妊治療・不育治療費をサポート

申問 カルム五條 母子保健係

◆対象者：

次の条件をすべて満たす人

- ①市内在住の夫婦(事実婚を含む)
- ②不妊症・不育症と診断され、その治療を受けた人
- ③医療保険の規定に基づく、被保険者
- ④市税等の滞納がないこと
- ⑤女性の治療開始時の年齢が43歳未満の人



◆助成内容：

- ▼助成金の交付は1年度に1回で、不妊治療と不育治療のいずれか一方のみです。
- ▼1組の夫婦に対して治療に要した自己負担額の範囲内で、不妊治療は**上限10万円**(生殖補助医療を含む場合は**上限15万円**)、不育治療は**上限20万円**です。
- ▼助成期間は、不妊治療または不育治療を申請した年度から通算5年間です。

◆その他：

申請方法や申請後の流れなどの詳細は、市のホームページで確認、または問い合わせてください。



市ホームページ

新生児聴覚検査費を助成

申問 カルム五條 母子保健係

新生児聴覚検査に係る費用を助成しています。聴覚障がい早期発見・適切な治療のため、制度を利用し、検査を受けましょう。

対 聴覚検査の受診日時時点で、市内在住の4月1日以降に生まれた子ども

¥ ▼自動ABR検査：上限4,000円 ▼OAE検査：上限1,500円(いずれかの初回分)

方 ▼県内医療機関および橋本市民病院で受診：
妊娠届の提出時に発行する「新生児聴覚検査同意書兼受診券」を使用してください。

▼県外医療機関で受診：窓口で一度全額負担し、後日申請してください。



子育て用品 ゆずりあい事業

子育て支援や資源の有効活用を目的に、不要となった子育てに関する物品(リユース品)をゆずりあう場(無償譲渡会)を開催します。

時 2月27日(火)、3月19日(火)

所 五條児童館

対 ▼対象品:ベビー用品、キッズ用品、マタニティ用品 など

▼対象者:子育てをしている人、子育てを終えた人、保護者の了解を得た子どもで、営利を目的としない人

問 五條児童館 ☎ 22-2228



市ホームページ

【譲渡会のルール】

- ①持ち込みには、事前連絡が必要です。
- ②リユース品(譲渡するもの)は、開催日に持ち込んでください。
- ③リユース品は、再利用できる状態のもので、洗濯・消毒済みのきれいな状態で持ち込んでください。
- ④開催日当日、本人確認できるものを持って来てください。

健康トピックス 問 五條病院 診療支援部 放射線科 ☎ 22-1112

CTで立体的な画像を！

昨今のCTでは一方向の画像のみならず、あらゆる角度からの画像（3D画像）の作成が可能です。五條病院のCTも同様で、診療に大きく役立っています。

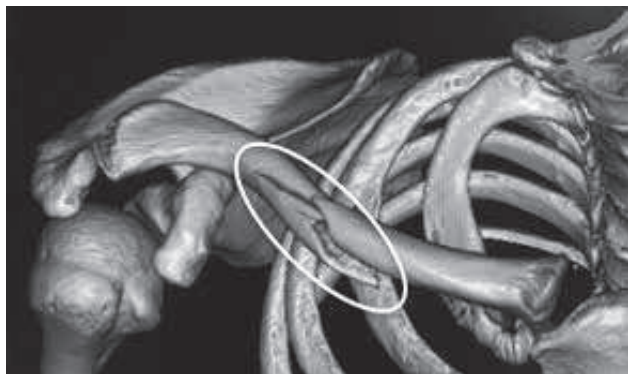

鎖骨骨折（資料映像）



手関節骨折（資料映像）

骨が重なり合う部位、一般のX線撮影ではわかりにくい部位や立体的に捉えたい部位などに有用です。

消防トピックス 問 五條消防署 ☎ 22-3310

火を使用するすべての飲食店に 消火器の設置が必要です！

平成28年12月に発生した糸魚川市大規模火災の出火原因は、飲食店の大型こんろの消し忘れでした。この火災を受けて消防法令が改正され、令和元年10月1日以降、飲食店等は店の規模にかかわらず、原則として消火器の設置が義務付けられています。（注）

また、消火器の設置が必要な飲食店等は、消防法に定める消火器の点検を6か月ごとに実施し、1年に1回消防署長に報告する必要があります。

新しく飲食店を始めようとしている人、現在営業中の人で、消防用設備等についてわからないことがあれば五條消防署に問い合わせてください。

注：防火上有効な措置として、調理油加熱防止装置や自動消火装置等を設けた火を使用する設備、器具を用いる飲食店等については、消火器の設置は必要ありません。



五條の歴史を 探る

第181回

五條市史編纂事業(その5) 秋祭りの調査 〜野原御霊神社〜

先月号に引き続き、祭りや慣習、風俗を調査・研究する民俗部会の活動を取り上げます。

今回は、昨年の10月20日〜22日にかけて、野原御霊神社(野原西3丁目)で行われた秋祭り(宵宮と例大祭)の調査について、紹介します。

調査方法は、先月号で紹介した荒木神社・宇智神社の調査と同じく、氏子総代等の関係者からの聞き取りとビデオカメラおよびデジタルカメラによる撮影を行いました。

まず、20日には宵宮と例大祭の準備が行われました。昼頃に関係者が集まり、境内の掃除や例大祭当日に町内を練り歩く神輿の準備等が行われました。

翌21日の宵宮では午後5時頃から式典が開催されました。修祓など諸々の神事が行われた後、直会を経て終了しました。

翌22日の例大祭は、午前10時頃に関係者が、約1時間後に神役20人と神輿の担ぎ手40人が集まりました。

正午頃から境内で祭典が始まり、13時頃から宮司ら先頭に、神役と神輿(2基)、地区の子ども会によるだんじりが御旅所(祭礼の時に神輿を本宮から移して安置する場所、野原御霊神社の御旅所は戎神社)まで渡御し、御旅所でも御霊神社と同じく祭典が催されました。その後、神輿とだんじりは町内を練り歩き、午後5時頃、神輿は御霊神社に戻りました。神事後、境内の片付けを行い、午後6時頃から直会が行われ祭礼は終了しました。

今回の調査により、昭和62年(1987)に刊行された『五條市史 新修』には掲載されていない祭礼の全容を記録することができました。

今回の調査にご協力いただきました皆様に御礼申し上げます。なお、今回の記事は、民俗部会の調査員の調査報告に基づいて書いています。

(つづく)文化財課 やまもと

うちの館から

見取り図案内其の百八拾巻 文学・文芸作品に見る五條③
天誅組大和義挙より百六十年⑩ 『十津川記事』

樽井藤吉著『明治維新発祥記』(大正8年)には、後に天誅組に参加する河内の水郡善之祐が、天誅組以前に志士を十津川に送り込んでいたとあります。

(大意)水郡善之祐は、多くの志士と交流があり、邸内には常に10名を下らない志士を住まわせて世話をしていたが、肥後国熊本出身の松田重助(後に生野の変に加わる)という尊王攘夷派の志士を十津川に遣わして、土地の地理人情を探らせたことがあった。松田は数ヶ月後水郡の元に戻り、「十津川は巨嶂が屏立し(山々が屏風のように囲み)、拒守に利あり(守りに適している)。士民(武士と庶民)勤王の志厚し。之を糾合すれば(呼び集めれば)、三千の精兵(えり抜き)の武士を得るに難からず」と報告した。これを聞いた水郡は、後に天誅組に加わる石川一(鳥取藩)とした保母健(島原藩)を武者修行に扮して十津川に入らせ、十津川郷内で武術を指導させた。

樽井藤吉は、勤王の土地十津川を自身のことばであつく語っています。十津川は、大和国吉野郡の西南隅に偏し(かたより)、山巒重疊(山の峰が幾重にも重なる)の間に散布する僻村にして、南北十三里、東西七里、

戸数一千有余、闔郷(全村)の人は、皆南朝の遺臣にして、古来郷士と称す。当時は五條代官所の配下に属せしも、公租(国税)は勅免せられて往古より無税地なりき。米使来航以來天下騷然たるや、郷内の有志輩は、頻りに文武を講習し、以って大いに君国に尽くす所有らん事を期せり。

その十津川は、大きな問題を抱えていました。村の記録『十津川記事』に、当時のようすがあります。

十津川から新宮港まで筏で流して運ぶ木材に紀州藩より新しく口銀(手数料)が課せられて筏問屋に払っていた料金と重なって、村の人々を苦しめることになり、さらに杉と松の伐採量が増えて杉と松の量が減ったため、それまで無税であった雑木の運搬にまで料金が加算されます。村を代表する人々により、新法廃止の嘆願が続けられますが、税は年々増えるばかりです。

そこに、文久元(1861)年某月、若狭の梅田雲浜が門人である深瀬繁理を尋ねてはるばる十津川にやって来ました。十津川の郷士たちは雲浜を通して、宮中の中心人物中川宮の執事や長州の人々と出会うことになりました。

館長 川村優理



2月 図書館だより

問 市立図書館(休館日:2月1日(木)~14日(水)、毎週水曜日)
☎ 22-4133

◆蔵書点検のため休館しています

休 2月14日(水)まで
※蔵書点検期間中の資料の返却は、ブックポストを利用してください。

◆えほんのとびら

(図書館スタッフによるおはなし会)
蔵書点検のため、今月はお休みします。

◆五條おはなしの会によるおはなし会

時 2月25日(日)10時30分~11時

◆本の貸出福袋

本の貸出福袋には、おすすめ本が2冊入っています。ぜひ、読んでみてください。

時 2月15日(木)9時 貸出開始(なくなり次第終了)

◆五條市図書館を使った調べる学習コンクール入賞作品展示

入賞した26作品を図書館1階で展示します。

時 2月19日(月)~3月3日(日)

オニのサラリーマン じごくのしんにゅうしゃいん



富安陽子/文
大島妙子/絵
福音館書店

こどもの本

「かさこじぞう」「スーホの白い馬」「ごんぎつね」「大造じいさんとがん」「レモン哀歌」…。大人になった今だからこそ味わいたい国語教科書の名作を紹介する。授業では教わらなかった読み方や作品背景、よもやま話が満載。

大人もときめく 国語教科書の名作ガイド



山本茂喜/著
東洋館出版社

新刊本棚

おとなの本

賀名生の里 歴史民俗資料館

問 賀名生の里 歴史民俗資料館
※2月の休館日:5日(月)、13日(火)、19日(月)、26日(月)
☎ 32-9010

講座名	開催日	参加費等
西吉野おひな様展	2/10(土)~3/31(日) ※休館日を除く	無料 ※常設展示は有料



地震支援

くらし

こそだて

健康・消防

まなび

市民ごよみ

交流

おしらせ

ニュース

2月・3月 休日(9時～16時)の 救急診療・在宅当番医



2月4日(日)	2月11日(日)	2月12日(月)	2月18日(日)	2月23日(金)
本町1丁目7-23 後藤医院 ☎22-2695	五條1丁目7-5 辻田クリニック ☎25-4145	中之町1617-1 田畑医院 ☎25-1211	中之町1771-33 杉崎医院 ☎24-0003	新町2丁目3-8 榎野医院 ☎22-2004
2月25日(日)	3月3日(日)	3月10日(日)	3月17日(日)	3月20日(水)
今井2丁目2-12 岩井内科 ☎26-1212	須恵2丁目6-21 足立医院 ☎25-3939	須恵2丁目1-25 山田医院 ☎22-2039	野原西4丁目9-25 中谷内科医院 ☎22-3683	釜窪町126-1 前防医院 ☎22-2072
3月24日(日)	3月31日(日)			
今井4丁目1-16 ひらい内科クリニック ☎25-5525	二見4丁目2-4 寒川医院 ☎22-2120			

※応急診療所や在宅当番医を受診する際は、必ず事前に各医療機関へ電話で連絡してください。

※症状や担当医の専門性により、他の救急医療機関をおすすめすることがあります。

夜間の応急診療

★ 応急を要する
★ 小児科の診療
0時～6時

毎日夜間・深夜

橿原市畝傍町9-1
橿原市休日夜間応急診療所
☎0744-22-9683

★ 応急を要する
★ 内科・小児科
の軽易な診療
18時～22時

土・日・祝日夜間
受付：17時45分～21時30分

野原西5丁目2-59
五條市応急診療所
☎24-0099

五條市応急診療所は…

- ▼診療所へ向かう前に電話で連絡してください。事前連絡がない場合、原則、診療できません。
- ▼日曜日は、内科・小児科の二人の医師で診療します。その他の曜日は、年齢により対応できない場合があります。

救急時、病院を探すときは…

奈良県救急安心センター

(24時間、相談員・看護師が対応)

☎ #7119

または ☎0744-20-0119

子どものケガや急病で判断に迷ったら…

こども救急電話相談

平日：18時～翌朝8時、土曜：13時～翌朝8時

日・祝・年末年始：8時～翌朝8時

☎ #8000

または ☎0742-20-8119

「#0000」にかけた場合、携帯電話の電波状況等により、他府県につながる場合があります。その場合は、それぞれの下段に表記した電話番号にかけなおしてください。

2月市民ごよみ（市のイベント・講座など）

日	月	火	水	木	金	土
				1 消費生活相談 こころの健康相談	2	3
4	5 法律相談	6 おれんじロバさんの部屋 ラジタイムコンサート (21 ページ)	7 もの忘れ相談	8 消費生活相談 年金出張相談	9	10 西吉野ふれあい文化祭(23 ページ)
11 人権を確かめ合う日 西吉野ふれあい文化祭(23 ページ)	12	13 ラジタイムコンサート (21 ページ) スマホ教室 (20 ページ)	14	15 消費生活相談 こころの健康相談	16	17
18	19 法律相談	20 ラジタイムコンサート (21 ページ)	21 行政相談 ハートフル販売会 (21 ページ)	22 消費生活相談 こころの健康相談	23 天皇誕生日	24 ▼休日開庁
25 ▼エコ・リレー 休日開所	26 法律相談	27 個別健康相談 ラジタイムコンサート (21 ページ) スマホ教室 (20 ページ)	28	29 消費生活相談	3/1	3/2

▼エコ・リレーセンターごじょう休日開所

時 2月25日(日) 8時30分～16時(計量ごみは9時～11時50分、13時～16時)

注 計量ごみの持ち込みは、事前申請が必要です。

問 エコ・リレーセンターごじょう ☎ 24-4111

▼休日開庁(問 市民課)	証明書発行			マイナンバーカード	
	住民票	印鑑	戸籍	申請	受取・更新
2/24(土) 9時～13時	○	○	○	○	○

※その他、各種相談の詳細は、[24ページ](#)を参照してください。

Hockey vs Hockey

Recently, I've been thinking about differences in regional dialects. Two people may speak the same language, but pronounce the same words differently, or use entirely different words or phrases. Sometimes, the same word can have different meanings depending on the dialects. For example, "hockey" can refer to two different sports depending on where someone is from. If someone is from the United States or Canada, ice hockey is typically just called hockey. But if someone is from Australia, field hockey is often just called hockey. These two forms of hockey definitely share a lot of similarities, but they are clearly different sports.

As you can imagine, there's plenty of ice up in Canada and hardly any ice down in Australia, so this difference makes a lot of sense. Of course, both ice hockey and field hockey exist in each of these countries, but what is considered to be the default sport can vary.

Are there any differences like this in your languages?

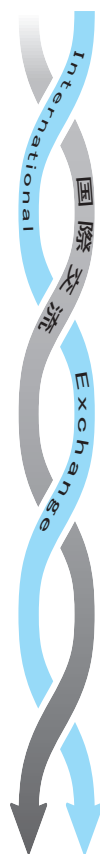

ホッケー vs ホッケー

近頃、私は方言について考えています。同じ言語圏でも、発音が違ったり、まったく違う言い回しになったりすることがあります。また、住む地域によって、その言葉の意味自体が変わることもあります。

例えば、「ホッケー (hockey)」というスポーツは、出身地によって違うスポーツを指します。アメリカやカナダ出身の人は、「アイスホッケー (ice hockey)」のことを、オーストラリア出身の人は、「フィールドホッケー (field hockey)」のことをそれぞれ「ホッケー」と呼びます。アイス ホッケーとフィールドホッケーはよく似たスポーツですが、明らかに違うスポーツです。

ご想像のとおり、カナダ(の気候)はアイスホッケーに適していますが、オーストラリアはそうではありません。だから、この呼び方の違いは理にかなっています。もちろん、どちらの国にも、アイスホッケーもフィールドホッケーもあります。スポーツの基準が異なるのです。

あなたの話している言語にも、このような違いはありますか？

One Point Lesson :

Ice hockey is a contact sport while field hockey is a non-contact sport.

ワンポイント・レッスン：「ご存じの通り」

アイス ホッケーは、「コンタクト スポーツ (接触、身体と身体がぶつかり合うスポーツ)」ですが、フィールド ホッケーは「ノンコンタクト スポーツ (非接触スポーツ)」です。

英語
コミュニケーション
One point lesson
第164回

こんにちは、
ランス
です



市内での創業を支援します

問 産業振興課 産業振興係

創業支援、創業時の負担軽減、経営の安定化を図るため、令和5年中に市内での創業に関する融資を受けた人へ補助金を交付します。

◆補助金額

対象融資の利子額

◆対象となる融資制度

▼株式会社日本政策金融公庫の「創業に関する融資資金」

▼奈良県の「創業支援資金」



食育レシピ 市販のお惣菜を活用しよう④

問 カルム五條 母子保健係

冷凍餃子にひと手間加え、野菜たっぷり餃子鍋を作りませんか？

材料(2人分)	レシピ
冷凍餃子 8個 ※惣菜の焼き餃子でも可 カット野菜 1袋 ※キャベツやもやしが入った ミックスがおすすめ にら 1/2束 しめじ 1株 ★スープ 酒 大1 塩 小1/4 しょうゆ 大1 鶏がらスープ の素 小1/3 水 400cc	① しめじは根元を切り落とし、手でほぐす。 ② にらは根元を切り落とし、3cm幅に切る。 ③ 鍋に★スープの材料を混ぜ入れて火にかける。 ④ 煮立ったらカット野菜、しめじを加えて蓋をし3分煮る。 ⑤ 冷凍餃子を加え火が通るまで2～3分煮る。 ⑥ にらを加えてサッと混ぜる。 ※お好みで、ポン酢やラー油をかけてもおいしいです。 ※スープは、市販の鍋つゆでも代用できます。 ※お好みで、スープにチューブタイプのおろししょうが(1cm程度)を入れてもおいしいです。 ※具材が一度に入りきらないときは、分けて煮てください。 ※焼き餃子を使用する際は、長く煮ると皮が破けやすくなりますので注意してください。

公共施設の指定管理者が決定

問 ▼指定管理者制度に関すること：行財政マネジメント室 ▼各施設に関すること：各所管課

令和6年3月末に指定期間が満了となる以下の公共施設について、令和5年五條市議会第4回12月定例会で議決され、次期の指定管理者と指定期間等が決定しました。

施設名	指定管理者となる団体の名称	指定期間	所管課
市立五條文化博物館	一般社団法人 日本文化資産支援機構	令和6年4月1日～ 令和11年3月31日	文化財課
五條市立民俗資料館	特定非営利活動法人 維新の魁・天誅組	令和6年4月1日～ 令和9年3月31日	文化財課
五條市賀名生の里 歴史民俗資料館	和田自治会	令和6年4月1日～ 令和9年3月31日	文化財課
五條市新町まちや館	特定非営利活動法人 大和社中	令和6年4月1日～ 令和9年3月31日	文化財課
五條市立老人憩の家	特定非営利活動法人 大和社中	令和6年4月1日～ 令和7年3月31日	介護福祉課
五條市観光交流センター	株式会社 TKG	令和6年4月1日～ 令和11年3月31日	観光振興課

二見から新鮮(線)をお届けします

二見漁港魚市線

3/16(土) 9時~15時

(少雨決行、荒天中止)

会場：奈良県吉野川浄化センター周辺(二見5丁目)

駐車場：奈良県吉野川浄化センター、クリーン・オアシス

注：近隣の迷惑となるため、路上駐車はやめてください。

◆高知県・愛媛県・和歌山県・
京都府各港からの直送鮮魚を販売

◆ステージイベント

◆模擬店、ちびっこ広場

◆アユ・アマゴの塩焼き販売
(五條市漁業協同組合) など

注：内容が変更となる場合があります。

問合せ先

二見漁港魚市線実行委員会事務局
(環境政策課内)



市ホームページ

◆ラフティング体験会

対 4歳以上
(初心者可、中学生以下は保護者同行)

定 午前・午後：各21人
(応募多数の場合は抽選)

持 濡れてもよい服装、濡れてもよい靴、
飲み物、タオル、着替え

方 3月4日(月)までに、参加希望者全員の

①住所 ②氏名 ③年齢

④日中連絡がつく代表者の連絡先

⑤希望の体験時間(午前、午後)

を記載し、メールで申し込んでください。

申 問 観光振興課

✉ kanko@city.gojo.lg.jp



チャレンジウォーク 2024

【申 問】 チャレンジウォーク実行委員会事務局(生涯学習課内)



詳細はホームページで

開催日:3月3日(日)

スタート・ゴール:上野公園

【定員】 先着400人

【コース(約12km)】※休憩ポイントあり

上野公園(スタート)⇒なつみ台⇒五條西中学校職員
駐車場(第1休憩ポイント)⇒田園⇒五條高校⇒五条駅
北口付近⇒五條市役所(第2休憩ポイント)⇒五條新町
⇒二見⇒上野公園(ゴール)

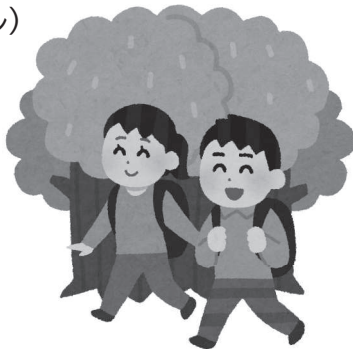

【申込期間】

2月5日(月)~19日(月)

※郵送:2月19日 当日消印有効

※持参:平日8時30分~17時15分のみ

【申込方法】

申込書を持参または郵送で提出してください。

※郵送の場合、94円切手を貼った返信
用封筒を同封してください。

※申請書は、生涯学習課・西吉野支所・
大塔支所で配布するほか、市ホーム
ページからダウンロードできます。

第36回市民卓球大会結果

【問】 生涯学習課 社会体育係

12月3日、第36回市民卓球大会がシダールアリーナで開催されました。各部門の優勝者は、右表のとおりです。

なお、市ホームページでは2位以下の入賞者も紹介しています。

◆各部門の優勝者

部門	所属	氏名
小・中学生男子【1部】	五條中学校	はせがわ りくと 長谷川 湮空斗
小・中学生男子【2部】	智辯学園中学校	つじた そら 辻田 颯良
小・中学生女子【1部】	檀原TTC	おかだ めいさ 岡田 芽衣紗
小・中学生女子【2部】	卓球クラブ 無限	やまもと みづき 山本 美月
一般男子女子【1部】	ETTC	あま りゅうと 安満 琉斗
一般男子女子【2部】	五條TTC	まつもと しゅん 松本 竣
ラージ男子	五條ラージ	みねの ひろみ 峯野 博己
ラージ女子【1部】	五條ラージ	やまもと まさこ 山本 仁子
ラージ女子【2部】	五條ラージ	つじもと じゅんこ 達本 純子



シニア世代向け スマホ教室

申 問 地域政策課 市民協働係
☎ 22-0200 (スマホ教室専用)



時 ①2月13日(火)

▼10時～正午：オンライン診療・マイナポータルの利用

▼14時～16時：マイナンバーカードの申込、LINEの基礎(スタンプや写真の送り方)

②2月27日(火)

▼10時～正午：文字の入力、カメラの使い方

▼14時～16時：インターネットの利用、スマホを安全安心に利用するために

所 市役所1階 大会議室

対 令和6年3月31日までに65歳以上となる人

定 20人(申込多数の場合は抽選)

方 事前に電話で申し込んでください。

他 今年度のスマホ教室は、2月27日が最終日です。来年度の開催は、決まり次第お知らせします。



「税についての作文」優秀作品表彰

問 税務課 市民税係

中学生を対象に例年行われている「税についての作文」で次のみなさんが表彰されました。

【奈良県納税貯蓄組合総連合会会長賞】

しんたく さくら

新宅 咲花さん(五條西中学校 3年)

【奈良県知事賞】

おおの こはる

大野 瑚桜さん(智辯学園中学校 3年)

【五條市長賞】

たわら まさあき

俵 正憲さん(智辯学園中学校 3年)



左から) 俵 正憲さん、新宅 咲花さん、大野 瑚桜さん

起業家支援施設



所 新町2丁目5-12

問 産業振興課 産業振興係

◆Café ことほぎ (カフェスペース)

時 9時～17時(月曜休館)

☎ 070-3313-9148 (担当: 榎田)

【今月のおすすめ】

西吉野産の梅を使用した
「HOT 梅ドリンク」税込480円



◆YOPPY セレクト市 (展示スペース)

手作り小物や洋服などを展示します。

時 2月2日(金)～4日(日) 10時～17時

他 2日にはハンドマッサージ、3～4日には
タイ式マッサージも実施します。

問 担当: 藤澤洋子



毎週火曜の正午～ ランチタイムコンサート



問 総務管財課 総務財産係

お昼休みのひとときに、音楽の生演奏をお楽しみください。

時 毎週火曜日 正午～13時

所 市役所1階 五條モール

出演日	出演者(ジャンル)
2月6日	あらいバンド(J-pop、昭和歌謡曲)
2月13日	尾上利香 他(クラシック)
2月20日	検校たかお(ノスタルジックフォーク)
2月27日	あらいバンド(J-pop、昭和歌謡曲)

五條ハートフル販売会

問 社会福祉課 福祉係

障がいのある人が、心を込めて手作りしたお菓子やパン、野菜、雑貨(アクセサリ)などを販売します。

時 2月21日(水) 11時30分～13時

所 市役所1階 五條モール



奈良県防衛協会 五條支部の 会員募集

問 奈良県防衛協会五條支部事務局
(危機管理課内)

奈良県防衛協会五條支部は、国の防衛や災害時の献身的な活動を担っている自衛隊を応援し、陸上自衛隊駐屯地の早期誘致実現に貢献するため、設立された団体です。年間を通じて、防衛講話や自衛隊音楽演奏会、部隊見学等の自衛隊記念行事に参加するなど、積極的な活動を行っています。

随時、会員を募集しています。興味がある人は問い合わせてください。

¥ 年会費

▼個人会員:3千円

▼法人・団体会員:1口1万円

ハロートレーニング を利用しませんか？

問 ハローワーク下市

☎ 0747-52-3867

ハロートレーニングは、希望する仕事に就くために必要な職業スキルや知識などを習得することができる公的制度です。

受講を希望される人は、ハローワーク下市訓練相談窓口へ相談してください。

注：市役所内「五條市ふるさとハローワーク」では対応できません。



みんなで、歩きませんか！

申問 カルム五條 成人保健係

- 時 2月17日(土) 9時30分～11時30分
※雨天中止
- 所 集合:水辺の楽校(吉野川河川敷)
行先:五條新町通り(往復4km程度)
- 持 運動のできる服装、ぼうし、タオル、水分補給の飲み物
- 師 五條市運動普及推進員
- 方 2月15日(木)までに窓口・電話のいずれかで申し込んでください。



市ホームページ



減塩田舎みそづくり教室

申問 カルム五條 成人保健係

健康によい「減塩田舎みそ」(約3kg)づくりにチャレンジしてみませんか？

- 時 2月13日(火) 9時～
- 所 カルム五條
- 対 市内在住の人(1家族につき1人まで)
- 定 先着20人
- ¥ 1,800円
- 師 五條市食生活改善推進員
- 持 厚手のゴム手袋・エプロン・三角巾・持ち帰り用のビニール袋(大)・50cmぐらいの半切りまたは洗い桶
- 方 2月5日(月)9時以降に電話または窓口で申し込んでください。

ひげの梶さん歴史おもしろ話 神さま・仏さまの 履歴書 その1

申問 観光振興課

✉ kanko@city.gojo.lg.jp

神さま・仏さまについて楽しくお話します。今年の干支「辰」にちなんで、龍神さまについてのお話も。気軽に参加してください。



- 時 3月2日(土)13時30分～15時
- 所 市役所1階大会議室
- 持 筆記用具
- 方 事前にメールまたは電話で住所・氏名・連絡先を伝え、申し込んでください。

発達障がい 個別相談会

申問 社会福祉課 福祉係

「授業中じっと座って話を聞くことができない」「周りとのコミュニケーションがうまくとれない」などで困っていませんか？

専門職員を交え、本人や家族からの相談に応じます。(秘密厳守)

- 時 2月27日(火) ①10時～ ②11時～
③13時30分～ ④14時30分～
※各回50分程度
- 所 市役所 社会福祉課(相談室)
- 定 先着4人
- 方 2月16日(金)までに電話または窓口で申し込んでください。
※申込時に簡単な聞き取りをします。

中央公民館の文化教養講座

詳しくは、市ホームページで確認してください。



申問 中央公民館(申込受付:9時~17時、休館日:火曜日、祝日、年末年始) ☎ 24-2001

講座・対象・講師(敬称略)	開催日時	年会費等 (利用団体会費等)	申込期間	定員 (先着)	持ち物	託児
皮から作る焼餃子・水餃子 エンジョイキッチン 講師:阿部 彩珠 対象:市内在住・在学・在勤の成人	3/2(土) 9時30分~ 12時30分	400円(注1) ※別途材料費 1,200円が必要	2/5(月)~ 2/24(土)	15人	エプロン、三角巾、 マスク、筆記用具、 ハンドタオル、 持ち帰り容器	○
音楽で心を癒し健康を維持しましょう 音楽で健康教室 講師:岡田 奈緒子 対象:市内在住・在学・在勤の成人	3/4(月)、 3/18(月)の 2回連続講座 10時~11時30分	500円	2/5(月)~ 2/26(月)	15人	動きやすい服装、 水分補給の飲み物、 筆記用具	○
楽しく体を動かしましょう ヘルス講座 シニアチアダンス 講師:片山 悦子 対象:市内在住・在勤の成人	3/14(木) 13時~14時30分	500円(注2)	2/5(月)~ 2/29(木)	20人	体操ができる服装、 水分補給の飲み物、 タオル、運動靴	○

注1:今年度、エンジョイキッチンに参加したことがある人は、年会費が無料になります。

注2:今年度、ヘルス講座に参加したことがある人は、年会費が無料になります。

◆締切日までに参加費を添えて、窓口で申し込んでください。(おつりがいらないようにしてください。)

※代理人が申し込む場合は1人に対し2人までです。

◆託児の対象は、2歳以上就学前の幼児です。(要予約、無料)

第15回 五條市西吉野ふれあい文化祭

問 五條市西吉野ふれあい文化祭実行委員会事務局(西吉野支所 地域市民課内)

☎ 33-0301

時 2月10日(土)、11日(日)

所 西吉野コミュニティセンター

内 ▼両日 9時~:書道、川柳、手芸、児童生徒の作品展示

▼10日 11時30分~:カラオケ発表

▼11日 9時30分~:各舞台発表・模擬店・お茶席ほか



乗務員募集中!

まずはお電話ください。

安心と真心のサービスを提供いたします
タクシー・バスのご利用はこちら!

五條二見交通

0747-23-1212

五條市住川町1163-2

「広報五條」に広告を掲載してPRしませんか?

サービス・集客
しませんか?

広報紙広告ならではのメリット

エリアを越えた
情報発信

地域での
知名度向上

自治体発行の
信頼度の高い
広報媒体

他エリア自治体広告もお任せください!

株式会社ジチタイド お問い合わせ ☎ 092-716-1401

福岡県福岡市中央区薬院 1-14-5MG薬院ビル7F 財源確保 検索

※株式会社ホープの広告事業は、2021/12/1付で「株式会社ジチタイド」に会社化しております。

有料広告枠の申込・お問い合わせは
広告代理店(株)ジチタイドまで
☎ 092-716-1401

各種相談窓口

※相談は無料です。問合先で電話番号の記載がないものは、
まず市役所 ☎ 22-4001 へ電話してください。

注：電話のかけ間違いに注意してください。

相談名	日時	場所	予約・問合先	内容・その他
もの忘れ相談 ※要予約	2月7日(水)、 3月6日(水) 13時～16時(1組45分)	市役所 1階会議室	地域包括支援センター	もの忘れや認知症 への不安・心配ごと など
おれんじロバ さんの部屋	2月6日(火)、 3月5日(火) 13時30分～15時	市役所 にぎわい棟 等	地域包括支援センター	認知症の人やその家 族が心配ごとや悩み ごとを語り合う場 ※2月6日(火)は食 生活改善推進員によ る「レシピ紹介およ び試食会」を開催
こころの 健康相談 ※要予約	2月1日(木)、15日(木) 22日(木) 13時～16時15分 (1組45分程度)	カルム五條	カルム五條 成人保健係	日常生活の不安・ 心配ごとなど
個別健康相談 ※要予約	2月27日(火) ①9時30分～10時30分 ②11時～正午 ③13時30分～14時30分 ④15時～16時	カルム五條	カルム五條 成人保健係	保健師と管理栄養 士による個別健康 相談
年金出張相談 ※要予約	2月8日(木) ①10時～12時15分 ②13時15分～16時	市役所1階会議室 ※受付は 保険年金課	大和高田年金事務所 ☎0745-22-3531	年金全般に関する こと
消費生活・ 多重債務相談	毎週木曜日10時～15時 ※祝日は除く	市役所1階 情報公開室	消費生活相談窓口 ※開催日以外は 産業振興課へ	買い物・契約など 消費生活に関する トラブル、相談
法律相談 ※要予約	毎週月曜日13時～16時 ※祝日、年末年始を除く	福祉センター (新町3-3-2)	奈良弁護士会 ☎0742-22-2035	五條市以外の会場 もあるため、注意 してください。
行政相談	2月21日(水) 13時～16時	福祉センター (新町3-3-2)	地域政策課 市民協働係	国の仕事や手続、 サービスについて 困っていること

有料広告枠の
申込・お問い合わせは

「**広報五條**」に広告を掲載して **PR** サービス・集客 しませんか？

広報紙広告ならではの
メリット》》》

エリアを絞った
情報発信

地域での
知名度向上

自治体発行の
信頼度の高い
広報媒体

他エリア自治体広告もお任せください！

お問い合わせ 092-716-1401

株式会社 ジチタイアド

福岡県福岡市中央区薬院1-14-5 MG薬院ビル7F 財源確保

検索

※株式会社ホープの広告事業は、2021/12/1付で「株式会社ジチタイアド」に会社化しております。

手話講座

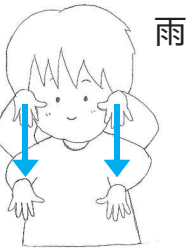

問 社会福祉課 福祉係

<大塔町> し尿くみ取り

大塔町の2月のし尿くみ取りは、道路への積雪や路面の凍結が予想されますので、予定日の設定は行いません。くみ取り希望者は、**直接、業者に問い合わせてください。**

問 (株)ダイワクリーンサービス
☎ 0745-52-3372

5万人の森 フリーマーケット

時 3月3日(日)
8時30分～16時
所 5万人の森公園
内 骨董品・雑貨・飲食物の販売
他 出店者も募集しています。
(出店料2,000円)
問 フリーマーケット代表 大前
☎ 090-8980-6747

てんいち先生



問合先
人権施策課 ☎25-1137

オストメイト 個別相談会

【奈良市会場】
時 2月20日(火)9時～正午
所 奈良市ボランティアインフォメーションセンター
【橿原市会場】
時 2月24日(土)9時～正午
所 奈良県社会福祉総合センター
問 (公社)日本オストミー協会
奈良県支部 担当:川崎
☎ 090-2110-5032

献血に ご協力ください

時 2月16日(金)
10時～11時30分、
12時45分～16時
所 市役所駐車場
他 日本赤十字社のホームページから時間指定(予約)が可能です。
問 社会福祉課 福祉係

【広報担当のひとこと】

今月の表紙となりました二十歳の集いの取材へ行かせていただきました。印象としては、皆さん落ち着いていて、とても頼もしく、キラキラ輝いて見えました。皆さんの未来が、(幸せだな)と思えるものになりますよう、心の中でこっそりお祈りをしました。私自身はこの取材において、あちらこちら筋肉痛となり、運動不足が深刻化しています。(いずさわ)

2024年 ヤマハ音楽教室

生徒募集中! **一日無料体験レッスン実施中!**

参加費 **ワンコイン!** 1回45分 **500円**

ヤマハ音楽教室 **ふっふるくらぶ ドレミぱーく**

1歳～3歳児集合!
ご家庭では、なかなか味わえない多彩な音楽体験をお届けします。月1回。何月からでも始められます。お気軽にご参加下さい。

2/9 金 10:30～
3/8 金 10:30～

小学生のためのジュニアスクール ピアノ・エレクトーン・ドラム個人コース 大人のコース 青春ポップス

お申込は **桜井誠文堂 ☎0747-23-1313**
〒637-0042 奈良県五條市五條 1-6-17 sakuraiseibundou@earth.ocn.ne.jp

ドラム・ギター・バイオリン・ヴィオラ・硬筆等も募集中!

大人の歌って踊るなつかしの**「青春ポップス」**
1回90分/月2回(月3,850円(税込))



1/14 子ども鬼はしり

1月14日、念仏寺陀々堂で「鬼はしり」が行われました。500年以上続く伝統行事で、国指定重要無形民俗文化財にも指定されています。

本番に先立って行われた「子ども鬼はしり」は、伝統の継承、後継者育成のため行われているもの。多くの観衆が見守る中、子どもたちは少し緊張しながらも、それぞれの役を見事につとめあげていました。

1/6 五條市消防出初式

五條市消防出初式をシダーアリーナで挙行。式典では、長年に渡り、市民が安全・安心に暮らせる地域づくりにご尽力いただいている消防団員の方々に表彰状や感謝状が授与されました。

また、五條市赤十字奉仕団による炊き出し、消防団員による一斉放水演習も行われ、多くの観覧者が訪れました。



12/25 篠原おどり保存会

篠原おどり保存会の皆さんが第43回伝統文化ポラ賞を受賞され、12月25日に受賞報告のため市役所を訪れてくれました。

篠原おどりは伝承者の減少により、途絶の危機に陥りましたが、保存会の皆さんの活動により再興されました。今後も伝統芸能を継承していただきたいです。

12/22 みんなで市民交流施設を考える 市民総合ワークショップ

イオン五條店周辺や市役所旧庁舎跡地など、中心市街地のまちづくりを考えるため、これまでワークショップを10回開催するなど、多くの市民の皆さんと一緒に検討を重ねてきました。

12月22日には約40人が参加して市民総合ワークショップを開催。中心市街地に必要な公共機能について内容のまとめを行いました。中心市街地が「訪れる人がわくわくできる場所」として発展するため、引き続き取り組みを進めます。



1/7

令和6年二十歳の集い



五條市二十歳の集いをシダーアリーナで開催しました。今年の対象者は、平成15年度生まれの264名です。

平岡市長から「これから出会う全ての人々との縁を大切に、多くの人から感謝され、愛される大人になっていただきたい」とお祝いの言葉が贈られました。

参加者を代表して、たなか せいりゅう 田中 成龍さん、やまなか ひなこ 山仲 雛子さん、ふくだ あきと 福田 昭斗さんが、現在頑張っていることや将来の目標、家族への感謝など「二十歳の誓い」を発表。また、友人やお祝いに駆け付けた恩師との再会を楽しむ姿があちらこちらで見られました。

皆さま本当におめでとうございます。



二十歳の集いの写真は市公式 SNS で公開中

Instagram

Facebook



地震支援

くらし

こそだて

健康・消防

まなび

市民ごよみ

交流

おしらせ

ニュース

12/19 武村 展英 農林水産副大臣と意見交換

武村 展英 農林水産副大臣が、JA ならけん西吉野柿選果場を訪問されました。

今回の訪問は、昨年 11 月に JA ならけん西吉野柿部会の田中部会長などが武村副大臣を表敬訪問し、特産品の柿を PR した際、「ぜひ現地視察していただきたい」とお願いし、実現したものです。

働き手の不足など、五條市が抱える課題やこれからの農業のあり方などについて、意見交換を行ったほか、AI により選別する設備などを視察していただき、農家の皆さんにとって励みとなったのではないのでしょうか。



防災トピックス ～災害に強いまちへ～ 問 危機管理課 危機管理係

コミュニティ助成事業で整備しました

須恵・岡口地区自主防災会では、宝くじ社会貢献広報事業（一般財団法人自治総合センター）の助成を活用して、発電機や LED 投光器など災害時に使用する防災備品と、収納庫の整備を行いました。

整備した備品・設備は、今後の地域防災活動に活用していきます。



減らそう
 食品ロス！

ごみ分別
 検索ページ



めざせ年間
 200
 トン減

2月の目標
 289.3トッ！
 前年比1世帯あたり
 の削減目標 1.2kg！

11月結果発表！
 6.3トッ
 減量
 ・ごみ量 341.2トッ
 ・目標値 347.5トッ



各家庭でしっかり分別し、ごみの減量化を目指しましょう！

エコ・リレーセンターごじょうに粗大ごみを持ち込まれる場合、事前申請が必要です。
 平日 8 時 30 分から 17 時 15 分まで電話受付（☎24-4111）しています。

