



広報

五條

8.10

2005:AUG

平成17年 NO.677



市の木
(くすの木)



市の花
(ききょう)



吉野川フェスタ2005かわっ子まつり

Contents 主な内容

ただ今、工事進行中
京奈和自動車道・五條道路

P.4 国際交流

P.10 暮らしのメモ

P.6 カルムの広場

P.15 おしらせ

P.8 五條ニュース



ゴーちゃん
(五條市シンボルキャラクター)

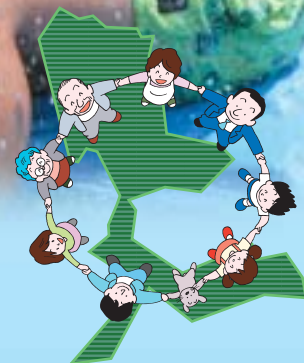

新生五條市

9月25日スタート

五條市・西吉野村・大塔村がひとつに



(仮称)五條北インターチェンジ(居伝町)

(仮称)五條インターチェンジ(釜窪町)

畑田トンネル(畑田町)

6月25日に行われた畑田トンネル貫通式
貫通点火のボタンを押す榎市長ほか

五條市合併記念式典 観覧者を募集します

五條市・西吉野村・大塔村の合併を記念し、市民のみなさんとともに新市の誕生をお祝いするために開催します。

日時 9月25日(日)午前10時開会
場所 五條市市民会館大ホール

申込方法

観覧を希望する場合は、はがきに住所・氏名・電話番号を明記し、9月5日(月)までに企画調整課へ申し込んでください。(電話・Eメール・ファックスでも可)

なお、受付は8月22日(月)から行います。席に限りがあるので、申し込み多数の場合は抽選で決定します。

また、当選者については、9月初旬に案内状を送付します。

「合併記念ふれあいフェスティバル」を五條市中央体育館およびその付近で開催します。

日時 9月25日(日)午前11時～午後4時

内容 地域物産品の即売・一品持ち寄り品の販売・模擬店・抽選会など多数のご参加をお待ちしています。

申込・問合せ 五條市役所企画調整課
〒637-8501 五條市本町1丁目1番1号
4001(内線233) FAX 2253
E-mail gojo@city.gojo.nara.jp



岡町付近



ただ今、工事進行中

京奈和自動車道・五條道路
平成17年度末供用開始をめざして

居伝町付近



京奈和自動車道(五條道路)の位置図

京都、奈良、和歌山を延長約120kmで結ぶ高規格道路「京奈和自動車道」の一部を構成する延長約7.9kmの五條道路(居伝町～畑田町)が平成17年度末の北側車線暫定供用開始をめざして工事が進められています。

工事は平成3年にスタートし、完成すると、交通が分散されることにより市内における慢性的な国道24号の交通混雑の緩和、交通事故の減少、沿線地域交流促進など地域の活性化が期待されます。

6月25日には畑田トンネルが貫通。このトンネルは和歌山県境付近にあり、延長279mで、京奈和自動車道としては初のトンネル貫通となります。また釜窪トンネルも7月20日に貫通し、3本目の西寄足トンネルを含め、工事を全面展開しています。

京奈和自動車道についての問合せ先

都市計画課幹線道路係(内線342)

音と光のファンタジー
第34回吉野川祭り
 8月15日・16日

第34回吉野川祭りを8月15日(月)、8月16日(火)の両日に大川橋上流の吉野川河川敷で開催します。夏の夜空を飾るファンタジックな花火をぜひお楽しみください。

雨天や吉野川増水のため吉野川祭りが中止の場合、当日の午後6時に最終判断し、テレホンサービス(2000)でお知らせします。

当日、午後7時から10時まで大川橋北詰から五條3丁目「(株)寺本組」前までの間の車両通行止めなど、会場周辺では交通規制を行いますので、鉄道やバスなどの公共交通機関をご利用ください。

なお、15日、16日の吉野川祭りの実施中、本陣交差点付近は渋滞が予想されるので、できる限り本陣交差点をう回して通行してください。

また、8月3日(水)から17日(水)まで、会場準備、後片付けのため大川橋北詰駐車場のご利用はご遠慮ください。周辺にお住まいの方には大変ご不便をおかけしますが、ご協力をお願いします。また、花火の音で飼犬が逃げたということ等がありましたので、周辺にお住まいの方は十分にご注意ください。

15日(月)プログラム

| 開催時間 | 行事内容 | 開催場所 |
|--------------|-------------------|-----------|
| 午前8時～午後4時30分 | 第21回吉野川祭り少年野球大会予選 | 上野公園 野球場 |
| 午後より | 盆栽展示即売会 | 吉野川原 |
| 日没より | 夜店 | 吉野川原 |
| 日没より | 五條市手をつなぐ育成会バザー | 吉野川原 |
| 日没より | 吉野川祭り臨時郵便局開設 | 吉野川原 |
| 日没より | 陸上自衛隊によるパネル展示 | 吉野川原 |
| 日没より | 納涼盆踊り大会 | 吉野川原 |
| 午後7時～ | 燈ろう流し(辯天宗) | 吉野川原(野原側) |
| 午後8時～午後8時30分 | 納涼花火大会(辯天宗) | 吉野川原 |

16日(火)プログラム

| 開催時間 | 行事内容 | 開催場所 |
|-----------|-----------------------|----------|
| 午前9時～午後1時 | 第21回吉野川祭り少年野球大会準決勝・決勝 | 上野公園 野球場 |
| 午後より | 盆栽展示即売会 | 吉野川原 |
| 日没より | 夜店 | 吉野川原 |
| 日没より | 五條市手をつなぐ育成会バザー | 吉野川原 |
| 日没より | 吉野川祭り臨時郵便局開設 | 吉野川原 |
| 日没より | 納涼盆踊り大会 | 吉野川原 |
| 午後7時～午後8時 | 万灯会法要 | 市営墓地極楽寺 |
| 午後8時～午後9時 | 納涼花火大会 | 吉野川原 |

祭り終了30分後に夜店は終了します。

奈良交通臨時バス時刻表
 (五條町発田園5丁目行)

| 停留所 | 15日・16日 | |
|----------|---------|-------|
| 五條町(R24) | 21:00 | 21:50 |
| 本町3丁目 | 21:03 | 21:53 |
| 牧野小学校前 | 21:06 | 21:59 |
| 田園1丁目 | 21:10 | 22:03 |
| 田園5丁目 | 21:19 | 22:07 |

JR臨時列車時刻表

| 15日 | |
|-------|-------|
| 五条(発) | 21:15 |
| 高田(着) | 22:06 |

| 16日 | |
|-------|-------|
| 五条(発) | 21:31 |
| 高田(着) | 22:06 |
| 五条(発) | 22:06 |
| 高田(着) | 22:41 |

問合せ先 農林商工観光課(内線210)

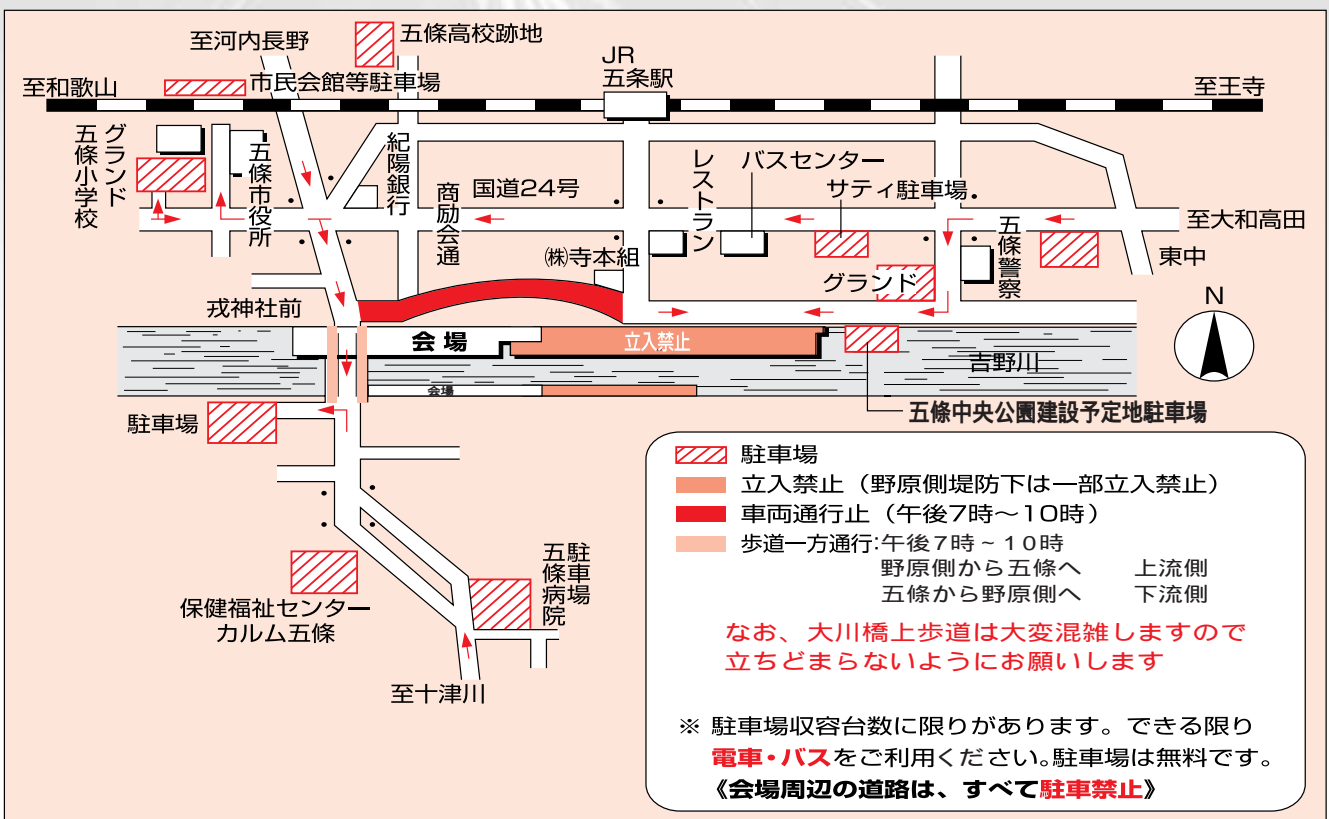

こんにちは
 ハナ・イエイツ
 外国語指導助手(ALT)です

同じところ、
 違うところ



私自身の国(英国)と日本との違いを指摘するのが、だんだん難しくなっています。それは私が、日本での生活に慣れてきたためです。町を歩いたり、自転車に乗ったりするとき、今の私にはもう全く違和感がないのです!あのころはまるで、映画の中で主人公を演じているような感じでした。夢心地で。今もたまにそんな感じの時もありますが、今のこの生活がごく当たり前前に思われることに、私は驚きを感じています。

7週間オックスフォード(私のふるさとから一番近い町)で、勉強した女性に今週出会いました。彼女とお互い共通に知っているいろいろな場所について、話し合うのはとても楽しく懐かしかったです。そのことで、私が当然だと思っ

てしまっている日本のよいところについて改めて思いを巡らしました。彼女はオックスフォードで入った、世界的なファーストフード店のサービスの悪さに驚いていました。だれもそれに不平を言わないことにも驚いたそうです。(その後、改善されたらしいですが。)彼女はまた、電車のサービスの悪さやよく遅れたり運行取りやめになったりすることにも驚いたそうです。そんな時、だれにも助けを求めることができなかつたことにも驚いたそうです。

日本はその公共機関のサービスの良さを誇ってよいと思います。私は今、日本の公共機関で働く人たちの有能さと親切さを当たり前と思ってしまう。駅やお店で働く人たちは、いつもお客さんを助ける準備をしてくれています。コンビニの店員さんは入って行くと、いつも「こんにちは、いらっしゃいませ。」、出て行くときは「ありがとうございました。」と声をかけてくれます。ちょっと人間でなくロボットが働いている感じもしますが、それでも素晴らしいです!英国のお店や公共機関で働く人々は、一般的に自分の仕事にそんなに興味を持っていませんので、牛乳を買いに来たお客さんにもし、彼らが突然「おはようございます、何いたしましょう?」などと言ったら、きっとお客さんはびっくりして何しに店へ入ったか忘れてしまうでしょう。

でも私は、客が頼まない限り店員がお手伝いをしない英国式の買い物に慣れていています。実際、多くの人々は、買い物に行って店員が手伝いに来てくれたら嬉しく思います。たいてい、私は最初ただちょっと見てみたいだけで、助けが欲しいときはそう申し出るでしょう。こんな理由で、日本での買い物に多少ストレスを感じる場合があります。

あ、こう書いてきましたが誤解しないでください。英国のほとんどの人々は親切で、いつでも助けてくれます。ただ、まずあなたの方から頼まないといけません。

注:この記事は、五條市ALTの書いた英文を訳したものです。英語版(原文)は中央公民館にあります。

市立五條文化博物館

夏季企画展

木村篤太郎と吉田茂

9/4(日)まで開催中

●会場 市立五條文化博物館
 3階特別展示室

●問合せ先 市立五條文化博物館 ☎42011



| | | | |
|--|---|---|--|
| <p>骨粗しょう症検診</p> | <p>日時 10月中旬より開始します。検診は火曜日と水曜日に実施します。 火曜日 = 午前のみ、水曜日 = 午前・午後</p> <p>場所 県立五條病院放射線科</p> <p>対象者 21歳以上65歳未満の人</p> <p>ただし次の人は受診できません。妊娠中の人、3年以内に五條市の骨粗しょう症の検診を受けた人、過去の検診で「要医療」と判定された人、現在骨粗しょう症の治療中の人</p> <p>定員 100人</p> <p>検診の方法 県立五條病院の放射線科で検査を実施します。検査は股関節部と腰ついで部のレントゲンによって骨密度を測定します。検診結果は、後日検診結果説明会で配布します。所要時間は1人20分間ほどです。受診申込者には後日、検診日時を案内します。</p> <p>費用 700円（事前に保健福祉センターで徴収）</p> <p>申込方法 8月31日（水）までに保健福祉センターへ直接申し込んでください。</p> <p>申込・問合先 保健福祉センター成人保健係（内線290）</p> | | |
| <p>夏の献血キャンペーン実施中 献血のお知らせ</p> | <p>日時 8月19日（金）午前10時～午後4時</p> <p>場所 レストランごじょう</p> <p>対象者 満16歳～満69歳の人で、体重が男性45kg以上、女性40kg以上の人（ただし65歳以上の献血者については、60歳から64歳に献血経験のある場合に限る）</p> <p>ヤコブ病に伴い、欧州渡航歴のある人については、滞在期間により献血ができない場合があります。</p> <p>内容 200ml・400ml</p> <p>成分献血（成分献血は、献血者状況によりできない場合があります。）</p> <p>その他 輸血用血液の安全性を高めるため献血の際、本人確認を実施していますので、保険証・運転免許証など本人確認のできるものを持参してください。</p> <p>問合先 保健福祉センター成人保健係（内線290）</p> | | |
| <p>市民健康セミナー</p> | <p>県立五條病院の医師による最新の健康情報についてのセミナーを開催します。</p> <p>第1回は、最近若い人にも多いといわれる「骨粗しょう症と腰痛」がテーマです。</p> <p>骨粗しょう症や腰痛については、若いあなたから、不安に思っているあなた、今困っているあなたにぜひ聞いていただきたいお話です。</p> <p>日時 9月10日（土）午後1時30分～3時</p> <p>場所 カルム五條</p> <p>テーマ 「骨粗しょう症と腰痛」</p> <p>費用 無料</p> <p>講師 秋山晃一先生（県立五條病院整形外科部長）</p> <p>申込方法 9月2日（金）までに申し込んでください</p> <p>その他 第2回は生活習慣病をテーマに冬ごろ開催予定</p> <p>申込・問合先 保健福祉センター成人保健係（内線290）</p> | | |
| <table border="0" style="width: 100%;"> <tr> <td style="width: 50%; vertical-align: top;"> <p>カルム五條では、赤ちゃんからお年寄りまですべての市民の方の健康相談を受け付けています。 お気軽にご利用ください。</p> </td> <td style="width: 50%; vertical-align: top; text-align: center;"> <p>カルム五條 （保健福祉センター） @ 4001 内線289, 290 FAX 6585</p> </td> </tr> </table> | | <p>カルム五條では、赤ちゃんからお年寄りまですべての市民の方の健康相談を受け付けています。 お気軽にご利用ください。</p> | <p>カルム五條 （保健福祉センター） @ 4001 内線289, 290 FAX 6585</p> |
| <p>カルム五條では、赤ちゃんからお年寄りまですべての市民の方の健康相談を受け付けています。 お気軽にご利用ください。</p> | <p>カルム五條 （保健福祉センター） @ 4001 内線289, 290 FAX 6585</p> | | |

| | | | | | | | | | | | | | | | | | | | | | | | | | | | | | |
|-------------------------------|--|---------------------|---------------------|-------------------------|--------------------|-------------------------|---------------------|----------------------|----------------------|------------------------|------------------------|--------------------------|--------------------------|----------------------|--|--------------------|---------------------|-------------------------------|---------------------|-------------------------|-----------------------|--|--------------------|-----------------------|---------------------|------------------------|-----------------------|-------------------------|---------------------|
| <p>肺がんおよび結核集団検診内</p> | <p>日時・場所</p> <p>8月29日（月）</p> <table border="0" style="width: 100%;"> <tr> <td>午前9時～9時30分 = 住川会館</td> <td>午後1時～1時20分 = 大沢町集会所</td> </tr> <tr> <td>午前9時45分～10時15分 = 北宇智公民館</td> <td>午後1時30分～2時 = 牧野公民館</td> </tr> <tr> <td>午前10時45分～11時45分 = 田園公民館</td> <td>午後2時15分～3時 = 市民会館</td> </tr> </table> <p>8月30日（火）</p> <table border="0" style="width: 100%;"> <tr> <td>午前9時～9時30分 = 須恵公民館</td> <td>午後1時～1時30分 = 阪合部文化会館</td> </tr> <tr> <td>午前9時45分～10時15分 = 二見公民館</td> <td>午後1時45分～2時15分 = 御山町集会所</td> </tr> <tr> <td>午前10時45分～11時15分 = 火打町集会所</td> <td>午後2時30分～3時 = 丹原町構造改善センター</td> </tr> <tr> <td>午前11時30分～正午 = 山陰町集会所</td> <td></td> </tr> </table> <p>8月31日（水）</p> <table border="0" style="width: 100%;"> <tr> <td>午前9時～9時30分 = 越替集会所</td> <td>午後1時～1時20分 = 六倉町集会所</td> </tr> <tr> <td>午前9時45分～10時15分 = 岡口コミュニティセンター</td> <td>午後1時30分～2時 = 島野町集会所</td> </tr> <tr> <td>午前10時30分～11時30分 = 宇智公民館</td> <td>午後2時15分～2時45分 = 滝町集会所</td> </tr> <tr> <td></td> <td>午後3時～3時30分 = 原町集会所</td> </tr> </table> <p>9月1日（木）</p> <table border="0" style="width: 100%;"> <tr> <td>午前9時～9時30分 = 野原東住センター</td> <td>午後1時～1時45分 = 南宇智公民館</td> </tr> <tr> <td>午前9時45分～10時15分 = 野原公民館</td> <td>午後2時15分～2時45分 = 新町公民館</td> </tr> <tr> <td>午前10時45分～11時45分 = カルム五條</td> <td>午後3時～3時30分 = 五條文化会館</td> </tr> </table> <p>対象者 市内に在住の40歳以上の人（平成18年3月31日までに40歳になる人を含む。ただし結核検診については65歳以上の人が対象）</p> <p>内容 検診車による、胸部レントゲン検査。希望者には「たん」の細胞検査実施。</p> <p>費用 胸部レントゲン検査 = 無料</p> <p>「たん」検査を実施する場合 = 600円（ただし70歳以上の人は無料）</p> <p>申込方法 検診日の5日前までに申し込んでください。昨年受診した人は申し込みは不要です。</p> <p>申込・問合先 保健福祉センター成人保健係（内線290）</p> | 午前9時～9時30分 = 住川会館 | 午後1時～1時20分 = 大沢町集会所 | 午前9時45分～10時15分 = 北宇智公民館 | 午後1時30分～2時 = 牧野公民館 | 午前10時45分～11時45分 = 田園公民館 | 午後2時15分～3時 = 市民会館 | 午前9時～9時30分 = 須恵公民館 | 午後1時～1時30分 = 阪合部文化会館 | 午前9時45分～10時15分 = 二見公民館 | 午後1時45分～2時15分 = 御山町集会所 | 午前10時45分～11時15分 = 火打町集会所 | 午後2時30分～3時 = 丹原町構造改善センター | 午前11時30分～正午 = 山陰町集会所 | | 午前9時～9時30分 = 越替集会所 | 午後1時～1時20分 = 六倉町集会所 | 午前9時45分～10時15分 = 岡口コミュニティセンター | 午後1時30分～2時 = 島野町集会所 | 午前10時30分～11時30分 = 宇智公民館 | 午後2時15分～2時45分 = 滝町集会所 | | 午後3時～3時30分 = 原町集会所 | 午前9時～9時30分 = 野原東住センター | 午後1時～1時45分 = 南宇智公民館 | 午前9時45分～10時15分 = 野原公民館 | 午後2時15分～2時45分 = 新町公民館 | 午前10時45分～11時45分 = カルム五條 | 午後3時～3時30分 = 五條文化会館 |
| 午前9時～9時30分 = 住川会館 | 午後1時～1時20分 = 大沢町集会所 | | | | | | | | | | | | | | | | | | | | | | | | | | | | |
| 午前9時45分～10時15分 = 北宇智公民館 | 午後1時30分～2時 = 牧野公民館 | | | | | | | | | | | | | | | | | | | | | | | | | | | | |
| 午前10時45分～11時45分 = 田園公民館 | 午後2時15分～3時 = 市民会館 | | | | | | | | | | | | | | | | | | | | | | | | | | | | |
| 午前9時～9時30分 = 須恵公民館 | 午後1時～1時30分 = 阪合部文化会館 | | | | | | | | | | | | | | | | | | | | | | | | | | | | |
| 午前9時45分～10時15分 = 二見公民館 | 午後1時45分～2時15分 = 御山町集会所 | | | | | | | | | | | | | | | | | | | | | | | | | | | | |
| 午前10時45分～11時15分 = 火打町集会所 | 午後2時30分～3時 = 丹原町構造改善センター | | | | | | | | | | | | | | | | | | | | | | | | | | | | |
| 午前11時30分～正午 = 山陰町集会所 | | | | | | | | | | | | | | | | | | | | | | | | | | | | | |
| 午前9時～9時30分 = 越替集会所 | 午後1時～1時20分 = 六倉町集会所 | | | | | | | | | | | | | | | | | | | | | | | | | | | | |
| 午前9時45分～10時15分 = 岡口コミュニティセンター | 午後1時30分～2時 = 島野町集会所 | | | | | | | | | | | | | | | | | | | | | | | | | | | | |
| 午前10時30分～11時30分 = 宇智公民館 | 午後2時15分～2時45分 = 滝町集会所 | | | | | | | | | | | | | | | | | | | | | | | | | | | | |
| | 午後3時～3時30分 = 原町集会所 | | | | | | | | | | | | | | | | | | | | | | | | | | | | |
| 午前9時～9時30分 = 野原東住センター | 午後1時～1時45分 = 南宇智公民館 | | | | | | | | | | | | | | | | | | | | | | | | | | | | |
| 午前9時45分～10時15分 = 野原公民館 | 午後2時15分～2時45分 = 新町公民館 | | | | | | | | | | | | | | | | | | | | | | | | | | | | |
| 午前10時45分～11時45分 = カルム五條 | 午後3時～3時30分 = 五條文化会館 | | | | | | | | | | | | | | | | | | | | | | | | | | | | |
| <p>子宮頸部がん集団検診</p> | <p>日時・場所</p> <p>9月16日（金）</p> <table border="0" style="width: 100%;"> <tr> <td>午前9時～9時30分 = 北宇智公民館</td> <td>午後1時～1時30分 = 牧野公民館</td> </tr> <tr> <td>午前10時～10時30分 = 田園公民館</td> <td>午後2時～2時30分 = 宇智公民館</td> </tr> </table> <p>10月3日（月）</p> <table border="0" style="width: 100%;"> <tr> <td>午前9時～9時30分 = 阪合部文化会館</td> <td>午後1時～1時30分 = 五條東児童館</td> </tr> <tr> <td>午前10時～10時30分 = カルム五條</td> <td>午後2時～2時30分 = 市民会館</td> </tr> </table> <p>10月7日（金）</p> <table border="0" style="width: 100%;"> <tr> <td>午後1時～1時30分 = 老人憩の家</td> <td>午後2時～2時30分 = カルム五條</td> </tr> </table> <p>対象者 市内に在住の20歳以上の女性（平成18年3月31日までに20歳になる人を含む）</p> <p>内容 検診車による子宮頸部がん細胞検査</p> <p>費用 600円（ただし70歳以上の人は無料）</p> <p>申込方法 検診日の5日前までに申し込んでください。昨年受診した人は申し込みは不要です。</p> <p>その他 この日程で受診できない場合は医療機関で受診する方法もあるので、問い合わせてください。</p> <p>申込・問合先 保健福祉センター成人保健係（内線290）</p> | 午前9時～9時30分 = 北宇智公民館 | 午後1時～1時30分 = 牧野公民館 | 午前10時～10時30分 = 田園公民館 | 午後2時～2時30分 = 宇智公民館 | 午前9時～9時30分 = 阪合部文化会館 | 午後1時～1時30分 = 五條東児童館 | 午前10時～10時30分 = カルム五條 | 午後2時～2時30分 = 市民会館 | 午後1時～1時30分 = 老人憩の家 | 午後2時～2時30分 = カルム五條 | | | | | | | | | | | | | | | | | | |
| 午前9時～9時30分 = 北宇智公民館 | 午後1時～1時30分 = 牧野公民館 | | | | | | | | | | | | | | | | | | | | | | | | | | | | |
| 午前10時～10時30分 = 田園公民館 | 午後2時～2時30分 = 宇智公民館 | | | | | | | | | | | | | | | | | | | | | | | | | | | | |
| 午前9時～9時30分 = 阪合部文化会館 | 午後1時～1時30分 = 五條東児童館 | | | | | | | | | | | | | | | | | | | | | | | | | | | | |
| 午前10時～10時30分 = カルム五條 | 午後2時～2時30分 = 市民会館 | | | | | | | | | | | | | | | | | | | | | | | | | | | | |
| 午後1時～1時30分 = 老人憩の家 | 午後2時～2時30分 = カルム五條 | | | | | | | | | | | | | | | | | | | | | | | | | | | | |

消防本部のお知らせ

消火器の訪問点検にご注意！！

県内各地で消火器の不適切な点検やそれに伴う高額請求の被害が一般住宅だけでなく、事業所においても多発しています。消火器の点検業者を装い、消火器の点検や薬剤の詰め替えを行い、高額な代金を請求します。



- 注意点
- ① 身分証明書などの提示を求める。
 - ② 疑わしいと思ったら、はっきりと点検を断る。
 - ③ 契約する時は必ず金額を確認し、安易に契約書に印鑑を押さない。
 - ④ 事業所等においては、点検前に契約業者であるかを必ず確認すること。
 - ⑤ 詰め替えは、その場で行うのが原則。業者が持ち帰って詰め替える時は断ること。

※ 消防本部では、消火器の販売・詰め替え・点検は行っていません。

薬剤の詰め替えや購入については消防本部予防課へ問い合わせてください。（業者名や電話番号を確認してください。）

問合先 五條市消防本部予防課（3310）

テクノパークで消防訓練

五條市消防本部では、危険物安全週間に伴い、先日、テクノパークなら内の光洋機械工業で消防訓練を実施しました。訓練は、危険物施設の屋内貯蔵所から出火との想定で行われ、同社員による119番通報、避難訓練、初期消火訓練が行われました。消防本部は現地指揮本部を設置し、情報収集、消防隊による消火訓練を行いました。その後、社員による消火器の取り扱い訓練も行われました。参加者は真剣に取り組み、防火管理体制の強化と防火意識の高揚を図りました。



消防本部のお知らせ

万が一に備えて

五條市防災訓練

五條市防災訓練が7月2日に大川橋北詰上流側で行われ、市民、関係機関の職員などが参加し、いつ起こるかわからない災害に備えて訓練に臨みました。

今回の訓練は五條市北部を震源とするマグニチュード7.5、震度6強の地震が発生したとの想定で、避難・誘導訓練、消火訓練などが行われ、参加者は真剣に取り組む、防災意識を高めました。また、訓練には防災協定を締結した河内長野市、橋本市からの参加も得ました。



避難・誘導訓練

違いを認めあう 共生社会の確立を

第34回差別をなくす市民集会

差別をなくす市民集会が7月10日に市民会館で開催され、市民約350人が参加しました。

この集会は、市民の人権意識の高揚を図り、すべての人々が人権尊重の精神をあたり前の社会意識として身につけ行動し、人権を基本とした人間関係が広く社会に根付くことを目的に、「差別をなくす強調月間」の一つの行事として毎年開催しています。

今年は開会行事のあと、人材育成コンサルタントの辛淑玉さんを招いて「世の中ここがちょっとヘン」～人権尊重のまちづくりのために～と題して講演があり、鋭い視点でのメッセージに参加者は、真剣に聞き入っていました。



辛 淑玉さん

子どもを自立した社会人に育てるために 学校・家庭に何ができるのか 青少年健全育成教育講演会

7、8月は「青少年の非行に取り組む強調月間」です。その期間に合わせて、7月2日五條市校区補導会連絡協議会では、赤井繁夫さん（奈良県立教育研究所副所長）を講師に、市民会館で青少年健全育成教育講演会を開催しました。

赤井さんは、奈良県が進めているキャリア教育プランについて講演。フリーターやニートの増加が社会問題となっている昨今、子どもたちがあるべき姿をみつけていくために、周りにはいる大人が自分の生き様で子どもに示していくことが大切であるし、「注意していただいて、ありがとうございました。」と言える保護者であり、教師であることが、家庭・学校・地域みんなで子どもを見守り支援していくことになるという語りでした。



赤井 繁夫さん

手作り筏下りコンテスト



手作り筏で吉野川下り 吉野川フェスタ2005かわっ子まつり

吉野川大川橋下流野原側で7月18日、「吉野川フェスタ2005かわっ子まつり」（吉野川活性化プロジェクト主催）が開催され、たくさんの親子連れでにぎわいました。今回で3回目となる「手作り筏下りコンテスト」では、市内外の小中学生や企業、有志などで作る32チームが出場し、吉野川の400メートルのコースを下り、タイムなどを競いました。また、カヌー講習会や魚のつかみ取りなども行われ、川原には一日中子どもたちの歓声が響きました。



魚のつかみ取り



カヌー講習会

元気な笑い声があふれる 敬老会に1,200人が出席

第47回五條市敬老会が7月7日中央体育館で行われ、約1,200人が出席しました。例年は9月に開催されていましたが、今年は市村合併による混乱を避けるため7月の開会となりました。

この会には満75歳以上の方々を招待し、長寿をお祝いするとともに、長年のご苦労に敬意と謝意を表すため開催され、今年米寿を迎えた140人にお祝いの品が贈られました。また、演芸なども行われ、出席者は楽しい時間を過ごしました。



ゲストの庄司敏江・玲児



ひまわりの花のように 明るい社会が広がることを願いつつ

更生保護女性会は、地域社会から非行や犯罪をなくし、過ちに陥った人たちの立ち直りを支援する全国組織の女性ボランティア団体です。

7月の「社会を明るくする運動月間」に合わせて、更生保護女性会では、シンボルフラワーであるひまわりのアートフラワーを130本製作し、市役所1階ロビーと公共施設に飾りつけました。また、ひまわりの種を各保育所および幼稚園に配布し、児童との交流を深め、子どもたちの健やかな成長を見守っています。

社会に対するあたたかい関心と優しさとほんの少しの余裕があれば、どなたにもできる活動です。一緒に活動してみませんか。詳しい内容については問い合わせください。

問合せ先 社会福祉課福祉係（内線209・299）



市役所に飾りつけられた
ひまわりのアートフラワー

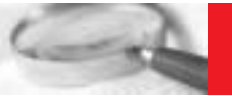

平成 17 年
9 月 25 日 日 午前 2 時

市外局番 〈07472〉 〈07473〉 地域の

市外局番・市内局番が変わります。

現在の電話番号 07472-△-○○○○ 2 が市内局番の先頭に移動します。
変更後の電話番号 0747-2△-○○○○

現在の電話番号 07473-△-○○○○ 3 が市内局番の先頭に移動します。
変更後の電話番号 0747-3△-○○○○

例えば、市役所、役場の代表電話番号は、次のように変更されます。

| 変更前 | 変更後 |
|--------------------------|------------------------------|
| 【五條市役所】 07472-2-4001 | 【五條市役所】 0747-22-4001 |
| 【西吉野村役場】 07473-3-0301 | 【五條市役所西吉野支所】 0747-33-0301 |
| 【大塔村役場】 07473-6-0311 | 【五條市役所大塔支所】 0747-36-0311 |
| 【野迫川村役場】 07473-7-2101 | 【野迫川村役場】 0747-37-2101 |

* 変更後は、市内局番 (2ケタ) からのダイヤルで通話できます。

対象地域 五條市、吉野郡大塔村、西吉野村、野迫川村
その他

今回の市外局番・市内局番の変更に伴って、基本料金等の電話料金は変更ありません。また、110番、119番やフリーダイヤルなどの電話番号は変更ありません。現在お使いの電話機、ファクシミリなどは、取り替えないで、そのまま使用できます。「使用中の電話機は使えなくなる」など事実と反する説明をして、電話機等の購入を迫る悪質なセールスに注意してください。メモリーダイヤルなどに市内局番から電話番号が登録されている場合、(ア)事前に市外局番から登録し直すか、(イ)9月25日午前2時以降に新しい市内局番からの登録に変更してください。「07472」、「07473」局が統一され、「0747」局となります。この地域内では、新しい市内局番 (2ケタ) からのダイヤルで相互に通話できます。
* 9月25日に発足する新「五條市」内は、2ケタの市内局番 (2 - 、3 -) からのダイヤルで通話できます。(市外局番からのダイヤルでも通話できます。) 既に市外局番が「0747」となっている吉野郡下市町、黒滝村、天川村、大淀町 (一部) の地域への通話は、市外通話です。これまでどおり、市外局番からダイヤルしてください。〔五條地域と下市地域は、同じ市外局番「0747」となりますが、相互間は市外通話となりますので、市外局番を省略せず、「0747」からダイヤルしてください。〕

問合せ先
総務省近畿総合通信局情報通信部電気通信事業課
06-6942-8518 FAX06-6920-0609
五條市役所企画調整課 4001 (内線314)



あなたの調査票が 国の施策やまちづくりのデータに

「もう少し病院が近くにあれば」「もう少し交通の便が良ければ」「もう少し公園が多ければ」…。私たちの暮らしの中で、「もう少し」があればいいなと思うことってありますね。そんな、あなたの「もう少し」のために。国勢調査は、人口・世帯などを知るための最も基本的な統計調査。国の施策やまちづくりのための大切なデータになります。

■問合せ先 庶務課統計係 (内線236)



五條市市議会議員選挙 11月20日が投票日です

選挙管理委員会事務局 内線230・231

選挙の事由 平成17年11月30日の任期満了による。市議会議員選挙の告示および投票等について

- | | |
|-----------------------------|---------|
| 1 平成17年11月13日 (日) | 告 示 |
| 2 平成17年11月20日 (日) | 投 票 日 |
| 3 平成17年11月14日 (月) ~ 19日 (土) | 期日前投票期間 |

議員の定数について
第1選挙区 (五條市の区域) 18人
第2選挙区 (西吉野村の区域) 2人
第3選挙区 (大塔村の区域) 1人

投票できる人
【住所要件】平成17年8月12日以前から引き続いて五條市・西吉野村・大塔村に住所を有する人。(住民基本台帳に登録されている人)
【年齢要件】昭和60年11月21日以前 (21日を含む) に出生した人。
* 住所の変更等については、別表を参考にしてください。

別表：住所移転者の投票について

| 届出の別 | 届出の日 | 投票場所・選挙権の有無 | | | 備 考 |
|---------------|-----------------------------|-------------------|-------------------|--------|----------------------------------|
| | | 新住所地 (選挙区) で投票できる | 前住所地 (選挙区) で投票できる | 投票できない | |
| 五條市へ転入した場合 | 他市町村 (西吉野村・大塔村を除く) から転入した場合 | 平成17年8月12日以前に転入 | | | |
| | | 平成17年8月13日以後に転入 | | | |
| | 西吉野村および大塔村から転入した場合 | 平成17年9月24日以前に転入 | | | |
| 五條市から転出した場合 | 他市町村 (西吉野村・大塔村を除く) へ転出する場合 | 平成17年11月19日以前に転出 | | | |
| | 西吉野村および大塔村へ転出する場合 | 平成17年9月24日以前に転出 | | | |
| 新生五條市内で転居した場合 | 9月25日~11月20日の間に転居する場合 | 平成17年9月30日以前に転居 | | | 例 五條市本町の居住者が、五條市二見に転居した場合は二見の投票所 |
| | | 平成17年10月1日以後に転居 | | | 例 五條市本町の居住者が、五條市二見に転居した場合は本町の投票所 |

五條市農業委員会委員選挙 10月30日(日)が投票日です

選挙管理委員会事務局 内線230・231

任期満了に伴う五條市農業委員会委員選挙は、10月23日 (日) に告示し、投・開票は10月30日 (日) に執行します。

- | | |
|-----------------------|-----|
| 第1選挙区 (五條市の区域) | 16人 |
| 第2選挙区 (西吉野村および大塔村の区域) | 4人 |

問合せ先 五條市選挙管理委員会事務局 4001 (内線230・231)

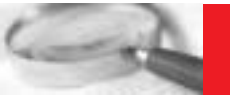

福祉タクシー利用券の交付

心身に障害のある人が、タクシーを利用した場合に基本料金を助成する福祉タクシー利用券(1年度につき1回、24枚つづり)を発行します。ただしタクシーは五條市が契約しているタクシーに限ります。

- 対象者
 身体障害者手帳 = 1級または2級
 療育手帳 = A判定
 のいずれかを有している人
 手続方法 社会福祉課福祉係の窓口で手続きを行います。(代理でも可)
 必要なもの 身体障害者手帳または療育手帳、印鑑
 申込・問合せ 社会福祉課福祉係(内線209・299)

戦没者等の遺族の皆さんへ 特別弔慰金が支給されます

戦没者等の死亡当時の遺族で、平成17年4月1日現在で、公務扶助料や遺族年金等を受ける人がいない場合に、第8回特別弔慰金として記名国債が支給されます。

対象となる遺族は次の順番による先順位の遺族1人です。

| |
|--|
| 1. 弔慰金の受給権者 |
| 2. 戦没者の子 |
| 3. 父母 孫 祖父母 兄弟姉妹 (戦没者と生計関係を有していなかった場合等は除きます) |
| 4. 上記3以外の 父母 孫 祖父母 兄弟姉妹 |
| 5. 上記1から4以外の三親等内の親族 (戦没者等の死亡時まで引き続き1年以上生計関係を有していた人に限られます) |

請求期間 平成17年4月1日から平成20年3月31日まで
 支給内容 額面40万円で10年償還の記名国債
 その他 遺族会会員については、遺族会を通じて、地区での説明会を実施します。日程については同会を通じて案内します。
 請求窓口・問合せ 社会福祉課福祉係(内線209・299)

北海道の先に 日本の四島があることを 忘れていませんか?

日露通好条約は、1855年2月7日、現在の静岡県下田市で署名されました。この条約は、日本とロシアとの間に通商を開くとともに、平和的な話し合いによって初めて両国の国境を択捉島とウルップ島の間とすることを定めたものです。
 しかし、第二次世界大戦の終了直後、択捉島、国後島、色丹島および歯舞諸島からなる北方領土は、ソ連軍によって不法に占拠され、現在もロシアの不法占拠下にあり、日本の領土でありながら日本人は一人も住んでいません。
 今年は、日露通好条約が署名されてから150年、北方領土が不法占拠されてから60年という節目の年にあたります。
 これを契機に北方領土問題を一日も早く解決し、両国間に真の相互理解に基づく友好関係を築くよう、私たち国民一人ひとりが考え取り組みなければなりません

問合せ 市民相談室自治振興係(内線362)



子ども安全条例が 施行されました!

奈良県では、子どもを守るための取り組みを一層すすめていただくために、「子どもを犯罪の被害から守る条例」を施行しました。
 なお、この条例では、子どもに危害を加え、凶悪犯罪につながる子どもに対する「感わし」、「欺く」行為、子どもに対する「すごみ」、「卑しい事項を告げ」、「立ちふさがり」、「つきまとう」等の行為を禁止し、善意の方々の声かけとは明確に区別することとし、また、子どもポルノを所持等する行為を禁止し、県民ぐるみでの子どもの安全を確保しようとするものです。
 また、特に、の違反者には罰金等の罰則が適用されます。
 なお、禁止行為・罰則の規定は10月1日から適用されます。
 詳しくは、奈良県警察ホームページで
<http://www.police.pref.nara.jp/>
 問合せ 奈良県警察本部生活安全課
 0742-23-0110
 五條警察署生活安全課 0110

みどり園より お盆の塔婆・お供え物は集積場所へ

お盆の塔婆やお供え物は川へ流さないで、集積日に注意事項を守り指定の集積場所へ持参してください。

集積日 8月15日(月)中 収集は原則8月16日(火)の朝から行います。
 指定集積場所

| | |
|-------------------------|--|
| 本町、中央、五條東、須恵・岡口、新町、二見地区 | 幸路公園横駐車場・中野歯科医院裏堤防・山直食堂裏堤防・二見川端衛生センター前 |
| 野原地区 | 大川橋南詰・五條自動車学校前・金剛寺駐車場 |
| 宇智地区 | 安生寺前・五條東中学校横・旧岡選果場前 |
| 牧野、田園、あづみ台地区 | 旧牧野公民館駐車場 |
| 阪合部地区 | 御蔵橋北詰・御蔵橋南詰・大津会館前・火打町農免道路沿 |
| 北宇智地区 | 住川会館前・近内福德寺前 |
| 南宇智地区 | 霊安寺古田橋北詰・下丹原町(旧森脇商店横) |
| 南阿太地区 | 滝集会所前 |
| 大阿太地区 | 大阿太公民館駐車場 |

注意事項
 ・精霊塔婆以外のごみ(家庭内の一般ごみ)は絶対に出さないでください。
 ・線香、ローソク等の火気類は使用しないでください。
 ・指定の集積場所には案内看板を設置しますので、これを目印にして、看板付近に通行の妨げとならないように置いてください。
 問合せ みどり園 4111

ごみは充分に水切りをしてから袋に入れてください!!

・生ごみなど水気を含むものは、充分に水切りをしてから袋に入れてください。
 ・カンやビン、ペットボトルなどに入った飲料水やアルコール類は、最後まで飲み切ったあと軽くすすいでから、それぞれの指定袋に入れてください。

カン類...小型の電化製品や金属類とともに青色の袋
 ビン類...ペットボトルやトレー類とともに黄緑色の袋

汚水が道路や集積場所にもれ落ちて、悪臭を発生させる原因とならないようご協力をお願いします。

問合せ みどり園 4111

国民健康保険の

加入・脱退の手続きは
14日以内に

届け出はお済みですか

問合せ 保険課給付係(内線267、367)

8月は
市・県民税(第2期/8月16日(月)~8月31日(水))
国民健康保険税(第2期)
の納期です

市役所担当窓口、取扱金融機関
および郵便局で納付してください。

納税は便利で確実な口座振替(自動払込)をご利用ください。

問合せ 税務課 徴収係(内線259、260)
市民税係(内線256、298)
保険課 保険税係(内線266、368)



伸ばそう公共下水道 一日も早く水洗化を！

下水道課管理係 内線395

五條市の下水道

五條市では昭和60年度から公共下水道事業に取り組み、すでに約3,950戸のご家庭で下水道を使用いただいています。下水道は、快適な生活環境の創造だけでなく、公衆衛生の向上と河川の水質保全など大切な役割を持っています。下水道を使用できる地域の皆様は、一日も早く水洗化の工事をお願いします。(下水道を使用できる地域では、3年以内に水洗化の工事が義務づけられています。)

公共下水道にご協力ください。

五條市では、公共下水道の使用できる地域を拡大するために、毎年整備工事を実施しています。平成17年度事業としては、住川町、今井3丁目、新町1丁目、野原西5丁目、岡口1丁目等で、工事着手を予定しています。着手前には、通行規制等を、回覧文書や予告看板でお知らせしますので、ご理解とご協力をお願いします。

9月10日は「下水道の日」です。

県の4浄化センターでは「下水道の日」にちなみ各浄化センターの施設見学会を行います。

| | | |
|------------------|--|--------------|
| 日時 | 9月5日(月)～9月11日(日) 午前10時～午後4時(受付=午前10時～午後3時) | |
| 場所 | 吉野川浄化センター(五條市二見) | 8631 |
| | 浄化センター(大和郡山市額田部南町) | 0743-56-2830 |
| | 第二浄化センター(広陵町萱野) | 0745-56-3400 |
| | 宇陀川浄化センター(榛原町福地) | 0745-82-5725 |
| 申込方法 | 当日現地で申し込んでください。(団体の場合は前日までに) | |
| 施設見学会に関する申込・問合せ先 | 各浄化センター | |

下水道に関する問合せ 下水道課管理係(内線395)

2006年・平成18年版 奈良県民手帳10月発売予定

庶務課統計係 内線236

持って安心、使って便利、この1冊で奈良県がいろいろ身近に！

5大 POINT

- 日記ページには過去5年間のお天気マークつき
- 人口・産業など奈良県(全国)の主要統計データを収録
- 奈良県内の官公庁、救急医療施設など主な機関の住所、電話番号を掲載
- 奈良県内市町村の郵便番号簿を掲載
- 時候のあいさつ等手紙の便利帳も新規掲載
- そのほか、奈良県民手帳ならではの暮らしに役立つ情報掲載!!

予約を受け付けます



- ・約260ページ
- ・大きさは手のひらサイズ(145mm×85mm×9mm)
- ・ポケットにも入ります。
- ・住所録もついています。(別冊)
- ・あるとやっぱり便利です。お早めにお買い求めください。

1冊500円

申込方法 電話で市役所庶務課統計係まで申し込んでください。
 申込・問合せ先 庶務課統計係 4001(内線236)

募集

文化祭作品・出演者募集

11月5日～11月6日の2日間、中央公民館・市民会館・中央体育館で開催する「第34回五條市文化祭」の作品と出演者を募集します。

展示部門
 日本画・洋画
 額装または適当な表装仕立て
 大きさは百号以内
 書道
 種目は各幅(額または横)、屏風、巻物、折本。表具は額装または表装仕立て。大きさは縦・横とも2m以内。釈文は所定の用紙に楷書で記入し提出

写真
 白黒、カラーともパネル仕立て。大きさは半切り以上。(原則として額装は不可。ガラス抜きまたはアクリルなら可)
 押絵
 額装が表仕立て。大きさは縦・横とも2m以内
 工芸・彫塑
 会場の都合上、大きい作品は不可

*額装の場合 写真を除く全ての部門において、作品はガラス抜きまたはアクリルとしてください。
 出品資格 市内に在住または市内に勤務する人。(中学生以下を除く)
 出品点数 同一部門1人2点以内。ただし、会場の都合で1点となる場合があります。
 申込方法 9月5日・から9月22日までに、部門名、規格、題名、住所、氏名を明記し生涯学習課へ申し込んでください。(郵送での申込も可) 申込用紙 生涯学習課で配布

第33回奈良県心身障害者作品展 出品の募集

奈良県に在住の心身障害児・者の作品展が12月3日～から12月8日に奈良県文化会館(奈良市登大路町)で開催されます。作品を出品してみませんか。対象者 県内に在住の心身障害児および心身障害者
 種目 絵画、写真、書道、工芸、手芸、コンピュータ・タイポアートの6種目
 申し込み 9月22日～9月29日
 会場 奈良県文化会館(奈良市登大路町) 電話 3501

申し込み 9月22日～9月29日
 会場 奈良県文化会館(奈良市登大路町) 電話 3501

郵便局各種コンクール出展作品募集

手紙作文コンクール
 募集期間 7月1日～9月9日
 応募資格 (手紙作文部門) 小学生、中学生および外国の人(年齢制限なし)
 (絵手紙部門) 小学生(絵手紙部門) 小学生(パソコン絵手紙部門) 応募資格制限なし
 (オリジナルگریティングカード部門) 応募資格制限なし
 (私のアイデア貯金箱) コンクール
 募集期間 7月1日～9月9日
 応募資格 小学生
 国際ボランティア作文コンクール
 募集期間 7月1日～9月9日
 応募資格 どなたでも応募できます
 問合せ先 五條郵便局 @ 3501

出品点数 種目、個人作品
 合同作品を問わず1人1点
 申込方法 市役所社会福祉課福祉係に9月9日までに申し込んでください。詳細については、申込時にお知らせします。
 申込・問合せ先 社会福祉課福祉係(内線209・299)

講座

みんなで、歩きませんか！

救える命、そのために！ 救命講習会

9月9日(救急の日)にちなみ救命講習会を開催します。愛する家族や友人が、突然の病気にあわれ心臓や呼吸が止まった時、あなたに何ができますか？講習会に参加して、心臓マッサージや人工呼吸をマスターし、愛する人を救いましょう。
 日時 9月3日...
 午後1時から(約3時間)
 場所 カルム五條
 定員 先着で50人程度
 受講料 無料
 その他 軽い運動のできる服装で参加してください。
 申込・問合せ先 五條市消防本部救急救助課 @ 3310
 保健福祉センター庶務医療係 @ 2631

コンテナガーデン講座
 気軽に、おしゃれな寄せ植えで四季を彩ってみませんか。
 日時 9月5日・午前10時～11時30分

親子ふれあい広場(体験教室)

日時 9月11日 午前9時
 中央公民館出発、午後3時中央公民館到着
 場所 サバーファーム(富田林市農業公園)
 定員 60人(市内に在住の小学生および中学生とその保護者) テーマ 館外学習・サバーファームへ行きましょ！
 参加費 おとな800円(入場料500円、利用団体連絡協議会費300円)、こども250円(ただし、昼食代は各自負担となります。また、現地地様々ないイベントがあるため参加者には後日詳細を連絡します。イベントに参加する場合は別途料金)
 申込方法 8月26日までに参加費を添えて中央公民館へ申し込んでください。
 申込・問合せ先 中央公民館 @ 2001

日時 9月11日 午前9時
 中央公民館出発、午後3時中央公民館到着
 場所 サバーファーム(富田林市農業公園)
 定員 60人(市内に在住の小学生および中学生とその保護者) テーマ 館外学習・サバーファームへ行きましょ！
 参加費 おとな800円(入場料500円、利用団体連絡協議会費300円)、こども250円(ただし、昼食代は各自負担となります。また、現地地様々ないイベントがあるため参加者には後日詳細を連絡します。イベントに参加する場合は別途料金)
 申込方法 8月26日までに参加費を添えて中央公民館へ申し込んでください。
 申込・問合せ先 中央公民館 @ 2001

先生(てんいち)は、8月7日(土)に60年になるんだね。

多くの人の個性がある。多くの人が、多くの平和が、多くの笑顔が、多くの幸せがある。感謝してはならない。

11月11日は「人権を確かめよう日」。

毎月11日は「人権を確かめよう日」。

この記事に関する問合せ先
人権施策課(内線286)

特定計量器(かり)の定期検査

計量器は、製造時の検査に合格した正確なものが使われていますが、どんな優れた計量器でも当初の構造や精度を長く保ち続けるのは困難で、狂いが生じてきます。

このような計量器では公正な取引は期待できません。このため計量法では、商店、スーパー、生産農家などで物品の売買、取引に使用される計量器の使用者

老年精神医学の専門家が答えるものわすれ相談

問合先
奈良地方方法務局人権擁護課
@0742 223 5457
人権施策課(内線286)

日時 8月23日、午前10時~正午
場所 福祉センター(新町3丁目)
相談料 無料
申込方法 相談を希望する場合は、電話で予約をしてください
申込・問合先
五條市基幹型在宅介護支援センター @ 1166

暴力団・銃器追放奈良県民大会

県民総ぐるみによる暴力団排除気運の高揚と銃器の根絶を図るため、奈良県民大会が開催されます。

日時 8月30日、午後1時30分~3時30分
場所 あらかしホール(吉野郡大淀町大字松垣本2090)
問合先 (財)奈良県暴力団追放県民センター @0742 227 0102
市民相談室自治振興係 (内線362)

紙ねんどフラワー講座

紙ねんどで素敵な花の壁飾りを作ってみませんか。

日時 9月26日、午後1時~3時
場所 中央公民館
定員 20人(五條市に在住または勤務の成人男女)
テーマ 花の壁飾り
指導者 黒田正子先生(創作紙粘土協会節範)
参加費 1300円(材料費1000円、利用団体連絡協議会費300円)
持ち物 エプロン・お手ふき・作品を持ち帰るためのナイロン袋(スーパリーの袋等)
申込方法 9月15日までに参加費を添えて中央公民館へ申し込んでください。
その他 託児有り(2歳以上就学前の幼児・要予約・無料)
申込・問合先 中央公民館 @ 2001

ベタンク奈良県大会

日時 9月8日、午前9時~午後4時
場所 阿田峯公園
多目的グラウンド
参加費 1人500円
構成 ダブルス(1チーム2人で編成)
申込方法 所定の申込用紙に必要事項を記入し8月25日(期日厳守)までに事務局へ提出してください
申込・問合先 五條市ベタンク協会事務局(喜多) 五條市本町3丁目1 @ 0595 4971

試験

奈良県下水道排水設備工事責任技術者試験および受験講習

講習日時 10月25日、午前10時~午後4時
試験日時 11月4日、午後2時より
講習・試験会場 かしはら万葉ホール(橿原市)
講習・受験費用 受験講習料4000円(振込手数料は実費、ATMでの振込不可、受験講習用テキスト代500円は講習日実費徴収)
受験手数料3000円(振込手数料は実費、ATMでの振込不可)
申込期間 受験講習および受験申込は、9月1日~9日までの、午前9時から午後4時まで下水道課で受け付けます。(土・日曜日および郵送による受付は行いません)
問合先 下水道課(内線395)

に対して2年に1度の定期検査を受けることを義務づけています。

また、病院、診療所、学校等の健康診断に使用される体重計は証明における計量に使用される計量器に該当し、定期検査を受けなければなりません。

受験に際して計量器の種類、能力に応じての手数料がかかります。(一台につき五百円~二千円程度)また、家庭用のヘルスメーターやキッチンスケールなどは無料で検査を受けることができます。

奈良県工業技術センターでは、次のとおり定期検査を実施しますので最寄りの場所を受検してください。

日時・検査場所
9月26日・午前10時~午後3時 各事業所(電気式はかりの所在)
9月27日・午前10時~午後3時 各事業所(電気式はかりの所在)
9月28日・午前11時~正午 南和農業共済(旧JA阿太支店)、午後1時30分~午後3時 奈良県農協北宇智支店
9月29日・午前11時~正午 阪合部文化会館、午後1時30分~3時 牧野会館(旧JA

市民の善意

ありがとうございます。

《善意銀行》
森本 シスエ
米田カラオケ教室(野原中) 落合 美代子(須恵)
《福祉基金》
清水 勝(本町)

自衛官各種採用試験

奈良県流域下水道センター @0743 56 2830 (内線318)

募集種目・応募資格
航空学生 高卒(見込み含む)
21歳未満の者
一般曹候補学生 18歳以上24歳未満の者
曹候補士 18歳以上27歳未満の者
2等陸・海・空士 18歳以上27歳未満の者
受付期間 8月1日~9月8日(2等陸・海・空士の男子は年間を通じて受付)
問合先 自衛隊五條募集事務所 @ 3789

お知らせ

「子どもの人権特設相談所」の開設

いじめ・体罰・不登校・児童虐待などの子どもの人権に関する問題全般について、子どもの人権専門委員(人権擁護委員)が相談に応じる特設相談所を開設します。事前申し込みは不要です。

日時 8月20日、21日、午前10時~午後4時(面接相談のみ)
場所 奈良地方方法務局人権擁護課会議室(奈良市東紀寺町3丁目4番1号、奈良第2法務総合庁舎2階)
対象 県内に在住の児童およびその保護者
相談員 奈良県人権擁護委員連合会子ども人権専門委員

チャレンジウォーク2005

日時 10月2日(日)小雨決行
(荒天の場合は11月5日(土)に延期し、ファミリーコースのみで実施します。)
集合場所 上野公園多目的グラウンド
コース チャレンジコース(市内一周=42.195km・午前6時受付)
ファミリーコース(市内半周=21.0975km・午前8時受付)
参加資格 制限はありませんが、小学3年生以下の児童は保護者同伴で参加をお願いします。また自己の健康を確認のうえ申し込んでください。
申込方法 9月16日(金)までに参加申込書に記入し、青少年センターへ申し込んでください。(郵送の場合、9月16日消印有効)
申込書は、青少年センターおよび市役所総合案内等で配布します。
問合先 青少年センター 4001(内線315)

コース沿いにお住まいの皆さんには、大変ご迷惑をおかけしますが、ご理解、ご協力をお願いします。

新生五條市スタート
維新の魁

天誅組142年記念イベント

近代国家への胎動・・・
明治維新は、
私たちのまち五條で始まった。

己を捨てて天下国家に尽くした天誅組の若き志士たち、天誅組の思想を支えた地元五條の尊皇学者たち、そして知らずもその犠牲となった五條代官所役人・・・
それぞれの劇的な生涯に思いを馳せ、この重大な史実を語り継ぎましょう。

日時 9月25日(日)午後4時30分から
場所 史跡公園長屋門前広場
主催 天誅組保存会・天誅組142年記念行事実行委員会
後援 五條市・五條市自治連合会
問合先 天誅組142年記念行事実行委員会事務局(福井) 3335、3737 FAX 3348



イベント
天誅組兜作り記念撮影
大野新田民芸会・神楽
鼓魂・十津川太鼓倶楽部
篠原踊・県指定無形民俗文化財
天誅踊り・舞踏
尺八ノ琴・演奏
エッサー大和・踊り
エンヤトット・演奏
日本民謡あけぼの会
義士の詩・吟詠
維新の魁・天誅組を語ろう

チャレンジウォーク2005

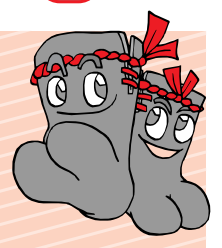

日時 10月2日(日)小雨決行
(荒天の場合は11月5日(土)に延期し、ファミリーコースのみで実施します。)
集合場所 上野公園多目的グラウンド
コース チャレンジコース(市内一周=42.195km・午前6時受付)
ファミリーコース(市内半周=21.0975km・午前8時受付)
参加資格 制限はありませんが、小学3年生以下の児童は保護者同伴で参加をお願いします。また自己の健康を確認のうえ申し込んでください。
申込方法 9月16日(金)までに参加申込書に記入し、青少年センターへ申し込んでください。(郵送の場合、9月16日消印有効)
申込書は、青少年センターおよび市役所総合案内等で配布します。
問合先 青少年センター 4001(内線315)

コース沿いにお住まいの皆さんには、大変ご迷惑をおかけしますが、ご理解、ご協力をお願いします。



市民 ごよみ

人権を確かめあう日
◆8月11日(木)

第34回吉野川祭り
◆8月15日(月)・16日(火)
場所◎吉野川原ほか

各種年金相談
◆8月17日(水)
場所◎商工会館
時間◎10時～15時

交通事故相談
◆8月25日(木)
場所◎中央公民館
時間◎10時～15時

上野公園市民プールオープン
◆8月31日(水)まで
場所◎上野公園市民プール
時間◎10時～18時

税の無料相談
◆9月14日(水)
場所◎中央公民館
時間◎13時30分～15時



兄妹 仲良く
元気に育ってね
福本 浩士ちゃん(2歳11か月)
福本 紗也ちゃん(1歳7か月)
福本 忠司さん・康代さんの長男・長女

いつまでも姉妹仲良く
元気で優しい女の子でいてね
田中 美保ちゃん(6歳)
田中 里歩ちゃん(2歳9か月)
田中 正明さん・友美さんの長女・次女
(今井1丁目)



市のうごき
- 平成17年6月30日現在 -
世帯数 12,172世帯 (+ 49)
人口 34,343 人 (- 42)
男 16,501 人 (- 30)
女 17,842 人 (- 12)
()内の数字は先月比

発行 五條市
編集 市長公室秘書課
〒637-8501
五條市本町1丁目1番1号
@B4001
ホームページ
<http://www.city.gojo.nara.jp/>
電子メール gojo@city.gojo.nara.jp
この広報紙は再生紙を利用しています。

ヤングリポート 194 このまち大好き

今回のヤングリポートは、五條警察署にお勤めの米田 さやか(こめだ さやか)さんにインタビューしました。米田さんは社会人4年目の27歳です。

五條の好きなところは？
緑の豊かなところ

将来のまちづくりに望むことは？
住みよく、住民が誇りに思うまちづくりを

趣味は？
もの作り(工作)、映画鑑賞

好きなタレントは？
ヨン様

理想の人は？
気持ちが穏やかな優しい人

